











---

## 목차

<b>1장. 연구개요</b> .....	<b>4</b>
1. 과업 개요	4
2. 과업 목적	4
3. 과업 내용 및 수행 방법	4
4. 종합고찰	9
5. 연구관계자	11
<b>2장. 9개 서원의 연혁과 원문 자료</b> .....	<b>12</b>
1. 영주 소수서원	12
2. 함양 남계서원	40
3. 경주 옥산서원	51
4. 안동 도산서원	63
5. 장성 필암서원	91
6. 달성 도동서원	104
7. 안동 병산서원	116
8. 정읍 무성서원	125
9. 논산 돈암서원	140
<b>3장. 주요 건축물의 연혁</b> .....	<b>150</b>
1. 영주 소수서원	150
2. 함양 남계서원	179
3. 경주 옥산서원	190
4. 안동 도산서원	205
5. 장성 필암서원	232
6. 달성 도동서원	247
7. 안동 병산서원	262
8. 정읍 무성서원	272
9. 논산 돈암서원	286
<b>참고문헌</b> .....	<b>298</b>
<b>붙임자료 : 서원별 건축물 DB 자료</b>	<b>304</b>

# 1 장

---

## 연구개요

---

### 1. 과업 개요

- 과업명 : 한국의 서원 주요 건축물 이력 원문 DB 구축 (2021년 세계유산 ‘한국의 서원’ 주요 건축물 이력 후속 연구)
- 과업기간 : 2023.04.06~2023.10.31 (7개월)
- 과업대상 : 세계유산 ‘한국의 서원’으로 등재된 9개 서원(영주 소수서원, 함양 남계서원, 경주 옥산서원, 안동 도산서원, 장성 필암서원, 달성 도동서원, 안동 병산서원, 정읍 무성서원, 논산 돈암서원)의 주요 건축물과 시설물

### 2. 과업 목적

- 2021년 수행된 ‘세계유산 한국의 서원 주요 건축물 이력 DB구축’ 연구 결과에 따른 후속 보완 작업
- ‘한국의 서원’ 주요 건축물 이력 관련 참고문헌의 원문 또는 해당 부분 기사에 대한 전자 자료 구축
- ‘한국의 서원’ 공사 기록에 대한 전자 자료 구축
- ‘한국의 서원’ 주요 건축물 이력 추가 보완
- 주요 건축물에 대한 생애주기(건립, 보수유지, 철거 등)의 지속적이고 통합적인 이력 관리
- 재난, 재해 등 위기관리 신속 대응과 건축물의 개·보수 시 정보 제공

### 3. 과업 내용 및 수행 방법

#### 1) 과업 주요 내용

- 주요 건축물 이력(생애주기) 정보 수집
- 건축물 정보 아카이브 구축 : 건축물 정보를 표준화하여 신뢰성 확보
- 건축물 통합 DB 구축 : 건축물 정보 공유를 통한 유지보수 효율 극대화

#### 2) 과업 세부 내용

- ‘한국의 서원’ 연혁 및 주요 건축물 이력 관련 원문의 전자 자료 구축
  - 일기류, 집사류, 원임록 등 고문서 원문
  - 개인문집 등 고문헌 원문

- ‘한국의 서원’ 주요 건축물 이력 추가 및 보완
  - 2021년 이후 건축물 이력 추가(2021년~2023년 9월 30일 까지)
- 고문서, 고문헌 등과 대조를 통한 2021년 이력 DB의 수정 보완
  - 공사(건축물 등의 보수·수리) 기록의 전자 자료 구축
  - 고문서 및 고문헌의 공사 내역 전자 자료 구축
  - 근대 이후(국가기록원 자료) 공사 내역의 전자 자료 구축 (근대 이후 공사 내역은, 기밀 연한이 경과한 공개 자료에 한함)
- 전자 자료의 DB 구축
  - 연혁 및 이력 관련 전자 자료의 연동 구축
  - 공사 내역 관련 전자 자료의 연동 구축
  - 관련 자료의 추가, 삭제가 가능한 구조로 구축

### 3) 과업 수행 방법

- 건축물 이력 원문 DB 구축
  - 9개 서원의 연혁과 서원 변천과정 조사 자료를 바탕으로 구축
  - 이용 자료 : 고문헌, 고문서, 단행본, 논문, 신문, 사진, 보고서, 웹사이트
  - DB 구축 프로그램 : 마이크로소프트 Excel
  - 구축 기간
    - 서원 창건부터 『2022 문화재연감』에서 확인 가능한 2021년까지 구축
    - 2021년부터 2023년 9월 31일까지는 문화재수리실명제 등 웹 사이트, 지자체, 서원관계자, (재)세계유산 한국의 서원 통합관리센터 통합모니터링 조사에 의함
  - 구축 방법
    - 공간의 구분 : 제향공간, 강학공간, 교류와 유식공간, 부속 건축물, 기타로 구분
    - 개별 건물, 시설물, 서원 정비 등의 연혁을 연대순으로 정리
    - 영정 봉안, 개재, 위판 및 현판 개조 연혁 정리
    - 연혁 data는 1건을 1행으로 정리
    - 1건 1행은 16 항목으로 구분하여 연혁 관련 내용을 정리
    - 데이터 별 사용 영역 : 서원명 1 cell, 기능 2 cell(id·공간구분 각 1 cell), 명칭 4 cell(한자명·한글명·이칭 한자명·이칭 한글명 각 1 cell), 날짜 2 cell(연호와 간지·서기날짜 각 1 cell), 연혁 요약 1cell, 원문 1 cell, 원문연결 3 cell(참고문헌 수와 관계없이 최대 3개 연결), 참고문헌 1 cell, 비고 1 cell
- DB 내용과 구성
  - DB 내용
    - 기능 : 건물의 기능에 따라 제향공간, 강학공간, 교류와 유식공간, 부속건축물, 기타로 구분
    - 명칭 : 건물명과 이칭을 한글, 한자로 별도 표기
    - 날짜 : 창건, 이건, 중건, 보수, 수리 날짜. 연호와 간지 및 서기 연도 별도 표기
    - 내용 : 서원 연혁의 대표 내용 정리
    - 원문 : 연혁 관련 원문 입력
    - 원문연결(url) : 연혁 원문을 확인할 수 있는 web address 입력
    - 참고자료 : 참고 자료 명칭 및 참고 쪽 표기
    - 비고 : 원문에 대한 각주 등의 내용

## 11015

서원명	공간명	명칭	날짜	내용	원문	url1	url2	url3	참고문헌
00서원	제향공간	사당	0000년	창건		<a href="#">http</a>			<a href="#">문헌1</a> / 문헌2
			0000년	이건					문서명, p.00
			0000년	수리					자료명, 00면
		전사청	0000년	창건					
			0000년	중건					
	강학공간	강당	0000년	창건					

## - 71 -

- 기능 : 제향공간, 강학공간, 교류와 유식공간, 부속건축물, 기타로 구분 정리
- 명칭 : 건물명과 이칭을 한글, 한자로 별도 표기. 4개 cell로 구성
- 날짜 : 창건, 이건, 중건, 보수, 수리 날짜. 간지를 서기 연도로 변환 표기
- 내용 : 서원 연혁의 대표 내용 정리
- 원문 : 연혁 관련 원문
- 원문연결(url) : 연혁 원문을 확인할 수 있는 web address
- 참고자료 : 참고 자료 명칭 및 참고 쪽 표기
- 비고 : 원문에 대한 각주 등의 내용

서원 명	구분	기능	연호 까지	날짜	명칭1	명칭2	명칭3	명칭4
---------	----	----	----------	----	-----	-----	-----	-----

[illegible]

## 4) 원문 입력과 표기

## • 문헌 및 문서 명칭 표기

- 고문헌, 고문서, 한글문헌, 한글문서를 구분하지 않고 《문헌명》, 〈문서명〉, 〈신문명〉 등으로 표기함.
- 문헌의 권수는 ‘一卷·二卷’은 ‘1·2’로 표기하고, ‘卷首·上·下’와 경우는 ‘수·상·하’로 표기함  
《문헌명》권〈최종문서제목〉 날짜 내용. (...) 날짜 내용.  
〈문서명〉 날짜 내용. (...) 날짜 내용.

## • 원문 입력

- 조선왕조실록 등 원문이 공개되어 있는 것은 해당 웹사이트의 원문을 인용하며, 문헌, 문서, 이미지 등의 자료는 검색이 가능하도록 텍스트로 바꾸어 입력함
- 서원의 연혁, 공사 내역과 관련 없는 내용은 생략하며, 상략 또는 전략, 하략 또는 후략 기호는 별도로 표기하지 않음
- 날짜별로 기록되어 있는 일기류는, 날짜와 서원의 연혁 및 공사 내역만 입력함
- 문헌과 문서별로 행을 바꾸어 입력하며, 우선순위 없이 무순으로 정렬함
- 입력 예  
《瀟溪書院誌》〈書院事蹟〉(嘉靖)四十年辛酉, 廟宇之役 就完仲春十六日大會儒林奉安先生位版。  
《一蠹續集》3〈瀟溪書院記〉始事於壬子。訖功於辛酉。首尾十年。凡指揮籌度之勤。實我三侯之掌中耳。始焉厄夫子。俾不克展其所蘊。而終焉惠三侯而祠夫子。  
〈東西齋重建時日記附(1934)〉 甲戌三月初八日。以東西齋重建事。堂會。(...) 是日破屋。木手賃金決定。初九日。  
(...) 築門階層石。掇瓦東西齋。

## • 날짜 표시

- 연호와 간지의 연월일은 조선왕조실록을 기준으로 서기로 표기함
- 연월일 모두 확인되는 날짜는 ‘1234.01.01’, 기간은 ‘1234.01.01~1234.12.31’의 형식으로 표기함
- ‘春’, ‘上辭’ 등 기간을 나타내는 일자는 ‘봄’, ‘상한’으로, 윤월은 ‘윤1’, ‘윤2’와 같이 표기함
- 확인되지 않는 월일은 ‘1234.--.--’와 같이 표기함

## • 글자 표시

- 누락된 글자는 ○, 모르는 글자는 ●로 표기하고, 추정한 글자는 【 】 내에 표기함
- 입력 예  
《遯巖書院誌》上〈建物〉 靜會堂。五架四間。明宗十二年丁卯。黃岡先生以吏曹佐郎退居。元連山縣先墓下。爲●子弟講學創建一舍。(...) 又○年士林立此堂。  
〈辛未六月日 修理所文簿(1931)〉 甲戌(1934)。拾壹圓 木手處下 庫直【舍】及【前門】上樑時。  
· 사용이 많지 않아 글자체가 만들어지지 않은 것은, 입력이 가능한 글자와 글자의 장평을 조정하여 하나의 글자처럼 보이게 표기하고 괄호 내에 ‘글자+글자’로 표기함
- 입력 예  
郭山(山+晉)

## • 옛한글 입력

- 아래아 등 옛한글은 그대로 입력함
- 엑셀 DB에서는 옛한글 표시가 가능한 ‘함초롱돋움’ 글꼴을 사용함
- 맞춤법은 수정하지 않고 원문 그대로 입력함
- 입력 예  
〈皇城新聞(1901.12.17)〉 電請往審。慶北觀察使 李裕寅氏의 公電을 據한 則 陰十一月初一日 禮安郡退溪先生神板的 偷變을 遭았다고 該郡守의 報告가 急來았기로 驚惶罔措하야 今方 修報上部하고 直欲往審本院호오나 伏俟回示라 하얏더라

## • 동일 문헌 및 문서의 원문 입력

- 1건의 기록에 여러 건물과 사항이 기록된 경우, 건물별, 사항별로 구분하여 중복 입력함

- 1960년대 이후 수리 내역은 문화재관리국, 문화재청, 국가기록원 소장 자료의 목공사, 지붕공사 중심으로 수량을 정리하며, 시멘트, 철근, 성토 등의 내역은 생략함
- 수리보고서 및 수리관련 서류철의 표기

표기 예	표기 방법	문헌 제목
건조물정기(2016-6)	건조물정기(년도-권)	연도별 국보·보물 건조물문화재 정기조사 보고서, 각 권
문화유적총람(충남)	문화유적총람(도명)	도별 문화유적총람
문화유적총람(1997 상)	문화유적총람(년도 권)	연도별 문화유적총람, 각 권
문화재수리(2001 상)	문화재수리(년도 권)	연도별 문화재수리보고서, 각 권
문화재연감(2000)	문화재연감(년도)	연도별 문화재연감
문화재연보(1999)	문화재연보(년도)	연도별 문화재관리연보
보고서색인	보고서색인	문화재 수리보고서 색인 목록
86보수실적	연도보수실적	연도별 문화재 보수실적
보수추진현황(1999)	보수추진현황(년도)	연도별 문화재 보수공사 추진현황
보존관리매뉴얼	보존관리매뉴얼	서원의 보존관리 매뉴얼
사적정기(2009-1)	사적정기(년도-권)	연도별 사적 정기조사 보고서, 각 권
시도별보수현황(1992)	시도별보수현황(년도)	연도별 시도별 문화재 보수사업 현황
소수서원(철):BA0123237	문화재수리서류(철):관리번호	문화재 수리 철 서류
소수서원:CA0430810	문화재수리서류:관리번호	문화재 수리 개별 서류

- 원문 연결 url(web address) 입력
  - 내용 확인과 한국의 서원 종합 DB 구축에 참고가 될 수 있도록, 서원 관련 원문 텍스트 또는 이미지 자료가 웹페이지에 공개되어 있는 해당 url을 입력함
  - 원문 연결 셀을 원문 입력 셀과 참고문헌 입력 셀 사이에 3개를 추가함.
- 동적 페이지의 url 입력
  - 문화재청 일부 자료의 이미지 보기는 동적 페이지 url이 적용되어 있어 주소가 고정되지 않으므로, 해당 문헌의 검색 결과 페이지를 연결함
  - 1994년도 문화재수리보고서(하권) 이미지 보기 페이지의 동적 url의 예  
<http://116.67.83.213:18080/streamdocs/view/sd:streamdocsId=72059279404130252>  
<http://116.67.83.213:18080/streamdocs/view/sd:streamdocsId=72059280343720074>
  - 1994년도 문화재수리보고서(하권) 검색 페이지 url  
[https://www.cha.go.kr/cop/bbs/selectBoardArticle.do?nttId=18983&bbsId=BBSMSTR\\_1021](https://www.cha.go.kr/cop/bbs/selectBoardArticle.do?nttId=18983&bbsId=BBSMSTR_1021)
- 원문 연결 주소의 단축 표기
  - 자료의 url이 엑셀의 입력 가능 범위를 초과하는 경우에는, https://url.kr/ 에서 단축시켜 표기함
  - 단축 예  
 <계유년 보수시 지출 내역을 기록한 수리문부> 전체 url : [https://doc.ugyo.net/viewer/view?itemId=ACKS\\_DS#node?depth=3&upPath=%EC%B9%98%EB%B6%80%EA%B8%B0%EB%A5%98%28%E7%BD%AE%E7%B0%BF%E8%A8%98%29&dataId=ACKS\\_DS\\_50100536\\_001&imgId=ACKS\\_DS\\_50100536\\_001](https://doc.ugyo.net/viewer/view?itemId=ACKS_DS#node?depth=3&upPath=%EC%B9%98%EB%B6%80%EA%B8%B0%EB%A5%98%28%E7%BD%AE%E7%B0%BF%E8%A8%98%29&dataId=ACKS_DS_50100536_001&imgId=ACKS_DS_50100536_001)  
 <계유년 보수시 지출 내역을 기록한 수리문부> 단축 url : <https://url.kr/wmqd6f>
- 연결 오류 취급
  - 경상대학교 문천각 남명학교문헌시스템(<http://nmh.gsnu.ac.kr/>)은 현재 “처리 중 오류가 발생”하고 있어 연결이 원활하지 않지만, 남계서원 관련 자료 수집 시 접속한 url을 표기해 둠



• 각주

- Excel DB에는 비고 항목 cell에 입력하며, 보고서에서는 원문 하단에 행을 구분하여 서술함
- 보고서 서술 예

• 사당 건립 논의, 퇴계선생 위패 봉안 결정

- 《惺齋集》〈惺齋先生年譜〉[神宗萬曆二年甲戌<sup>①</sup>](#)。先生四十五歲 與同門諸公。議建尙德祠于陶山。

① 건립을 논의했다고 하였으나, 이때부터 공사가 시작되었을 것으로 보인다.

• 참고문헌 표기와 입력

- 참고문헌의 제목은 《신증동국여지승람》을 ‘승람’과 같이 간략하게 표기하되 구분이 가능도록 입력하며, 원문 입력 부분에는 문헌과 문서의 표지 제목 전체를 표기함
- 판본에 따라 쪽이 달라지는 고문헌과 고문서 이 외에는 내용을 확인할 수 있도록 쪽을 표기함
- 고문헌과 고문서가 웹사이트에 두 쪽으로 표시되더라도 하나의 면으로 표기함
- 보고서에서는 참고문헌에 링크를 삽입하여 원문 확인이 가능하도록 함
- 보고서의 참고문헌 링크 삽입 예

[도산서원중수지, pp.36-48](#) / [경진이월일신사임오수리소문부, 9-11면](#) / [자신사유월일지을유전용부, 17면](#)

## 4. 종합고찰

### 고문헌과 고문서의 정리

- 9개 한국의 서원과 관련된 고문헌과 고문서의 종류와 양은 방대하다. 본 연구에서는 한국의 서원의 연혁과 관련된 원문만 정리하였으므로, 개별 서원의 전체상을 파악하는 데는 한계가 있다.
- 관련 고문헌과 고문서 가운데 입수가 불가능하였거나 관련 내용을 확인하지 못한 자료는 추후에 보완이 가능하도록 개별 서원의 연혁 부분에 밝혀 두었다.
- 고문서와 고문헌에는 공사 내용과 함께 관련 인명이 기록되어 있으나, 생물 연대를 확인할 수 없어 간의 연도를 파악하지 못한 것은 연혁으로 정리하지 못하였다. 개별 서원에서 관련 인물의 호적 자료를 통해 연도를 특정하는 것이 가능할 것으로 보인다.
- 한국의 서원 이력 DB는 원문의 원전 자료를 연결하여 온라인으로 확인이 가능하게 함으로써, 자료의 보완과 오류의 수정이 가능한 열린 구조를 취하고 있으므로, 지속적인 보완과 수정이 가능하다.

### 현대의 보수 연혁

- 1960년대 이후의 연혁은, 보고서, 단행본, 논문, 공사기록 문서를 이용하여 정리하였다.
- 공사서류와 보고서 사이에 내역이 불일치하는 경우가 있는 것은 공사서류를 기준으로 정리하였다.
- 본 보고서에서는 목공사와 지붕공사를 위주로 공사 내역을 정리하였다.
- 서원의 변화를 보다 온전하게 파악하기 위해서는 현대에 진행된 보수공사의 토공사, 시멘트, 철근 등의 내역도 정리할 필요가 있다.
- 일부 공사의 경우 공사기록 문서와 보수 도면을 보다 구체적이고 상세한 보수 위치와 내역의 정리가 가능하므로, 이에 대한 추가 연구가 필요할 것으로 판단된다.
- 보수 위치와 수량을 도면 또는 3차원 모델에 표기할 경우, 직관적이고 파악이 용이한 연혁의 정리가 가능하므로, 이에 대한 추가 연구도 필요할 것으로 보인다.
- 공사기록 문서는 작성 시기나 작성자에 따라 문서의 형식과 순서가 다르거나 뒤섞여 있는 경우도 있어 취급에 주의를 요한다.

## 원문 아카이브와 번역

- 고문서의 경우 규장각, 한국학중앙연구원, 국사편찬위원회 등 도서관과 연구원, 그리고 개별 서원과 개인이 소장하고 있어 자료의 열람과 이용에 제한이 있다.
- 9개 한국의 서원의 촘촘한 연혁을 바탕으로 개별 서원의 변화 양상을 심도 있게 파악하고 이해하기 위해서는, 관련 고문서와 고문헌의 목록화·전자책 구축·원문 전체의 전자 자료화·원문의 번역이 진행될 필요가 있다.
- 특히, 9개 한국의 서원의 개별상과 전체상을 온전히 이해하기 위해서는, 기록 전체의 문맥 속에서 관련 내용을 살펴봐야 한다. 이를 위하여 9개 한국의 서원과 관련된 고문헌과 고문서 전체를 전자 자료로 구축할 필요가 있다.
- 관련 작업은, 문헌 전문가와 번역전문가가 문서별, 문헌별, 서원별 등으로 나누어 순차적으로 진행하는 것이 합리적인 것으로 판단된다.

## 공사서류 아카이브와 정리

- 1960년대 이후에 진행된 9개 서원에 대한 수리와 보수 공사는, 국가기록원에 공사기록 문서와 철로 보관되어 있으며, 주요 공사의 경우 국립문화재연구원에서 간행된 연도별 수리보고서와 연보 등에 정리되어 있다.
- 국가기록원의 공사기록 문서는 양이 방대할 뿐만 아니라, 개인정보가 포함되어 있어 부분공개와 미공개 자료가 많으며, 공개된 문서의 경우 소장처에 따라 입수가 용이하지 않거나 공개 절차에 의해 입수에 상당한 시일이 소요된다.
- 9개 서원의 공사기록의 일괄 입수와 개인 입수는 한계가 있으므로, (재)세계유산 한국의 서원 통합관리센터, 서원과 관할 지방자치단체에서 서원별로 입수하는 것이 현실적이며, 입수한 자료는 독립된 서버를 통해 공개하는 방안도 검토할 필요가 있다.

## 한국의 서원 통합 DB의 구축

- 한국의 서원 관련 자료는, 고문헌, 고문서, 고지도 등 회화자료, 단행본, 보고서, 연구논문, 신문 및 잡지 기사, 현대의 공사기록 문서, 조사 도면 및 보수도면, 사진, 그리고 최근에 작성되기 시작한 영상 등 자료의 시기와 형식이 다양하고 방대하다.
- 자료의 생성 시기와 종류에 따른 생산 기관이 다르고 소장 기관이 달라, 공개 방식과 이용 방식에 차이가 있으며, 일부 유지 관리가 부족한 자료와 소장 기관에는 접근이 불가능한 경우가 있다.
- 한국의 서원이 세계유산으로 그 가치를 유지하고 확대하기 위해서는, 상기의 자료가 일관되고 지속적이며 안정적으로 공개되고 제공될 필요가 있으며, 이를 통해 한국의 서원에 대한 이해가 깊어지고 세계유산으로서의 가치가 보다 광범위하게 지지되고 공고해질 수 있을 것이다.
- 개별적으로 소장·관리되고 있는 서원 관련 자료는, (재)세계유산 한국의 서원 통합관리센터에서 일괄 관리할 필요가 있으며, 이를 위하여 통합 DB의 구축이 필요할 것으로 판단된다.
- 통합 DB 구축을 위해서는 자료를 소장·공개하고 있는 기관 및 개인과 양해각서의 체결이 필요해 보이며, 자료의 양이 방대하고 형식과 종류가 다양하므로, 분야별 전문가의 참여가 필요해 보인다.
- 통합 DB 구축은 충분한 시간을 두고 순차적으로 진행해야 하며, 서원별로 구축하는 것보다 종류별로 구축하는 것이 중복 작업이 발생하지 않아 효율적일 것으로 판단된다.
- 한국의 서원의 세계유산적 가치는, 제향 및 건축물과 더불어 그것의 연원과 의미, 변화와 동인을 담고 있는 기록물이 뒷받침되었을 때 온전해질 수 있을 것이다.

## 5. 연구 관계자

- (재)세계유산 한국의 서원 통합관리센터

- 박성진 센터장
- 박진재 기획조정실장
- 신종일 유산관리팀
- 박새은 유산관리팀

- 과업 수행

- 우성훈 성균관대학교 겸임교수, 건축학박사

- 자문

- 박성진 (재)세계유산 한국의 서원 통합관리센터장
- 송준태 (전)소수박물관 관장
- 한태일 논산시 문화예술과 팀장

- 감수 및 자료협조

- 영주 소수서원 : 영주시 김국현 팀장, 사공정길 학예사, 금창현 소수박물관장, 송준태 (전)소수 박물관장, 소수서원 류준희 도감, 안정 영남문헌연구소 소장
- 함양 남계서원 : 함양군 허정룡 팀장, 김유리 주무관, 남계서원 이창구 원장, 여순상 사무국장
- 경주 옥산서원 : 경주시 조지희 팀장, 최경돈 주무관, 옥산서원 이지성 위원장, 이영환 유사, 이원균 유사
- 안동 도산서원 : 안동시 조봉기 팀장, 권예은 주무관, 도산서원 이동구 유사, 이동신 유사
- 장성 필암서원 : 장성군 고재인 과장, 고은경 팀장, 장성일 학예사, 필암서원 김진산 부도유사, 김상백 도유사
- 달성 도동서원 : 달성군 김제근 팀장, 손지호 주무관, 차옥진 주무관, 도동서원 김돈희 유사
- 안동 병산서원 : 안동시 조봉기 팀장, 권예은 주무관, 병산서원 류한욱 유사, 류시역 유사
- 정읍 무성서원 : 정읍시 서명석 팀장, 박지현 주무관, 무성서원 안성렬 유사, 김성훈 총무
- 논산 돈암서원 : 논산시 한태일 팀장, 김경미 주무관, 돈암서원 김선의 원장, 백승례 활용담당

## 2장

# 9개 서원의 연혁과 원문 자료



### 1. 영주 소수서원

#### 1.1 소수서원의 설립과 변화

소수서원(紹修書院)은 경상북도 영주시 순흥면 내죽리 151번지에 위치하고 있으며, 우리나라 최초의 사액서원(賜額書院)이자 사학(私學)기관이다.

소수서원의 창건은 풍기군수 신재(愼齋) 주세붕(周世鵬)이 1542년(중종 37) 숙수사(宿水寺) 자리에 문성공(文成公) 안향(安珦)을 제사하기 위해 문성공묘(文成公廟)<sup>1)</sup>를 건립하면서 시작되었다. 8월 15일 사당을 건립하기 위해 개토를 하였으며,<sup>2)</sup> 1543년 5월 8일에 상량하였고,<sup>3)</sup> 8월 11일에 문성공 안향의 영정

을 봉안하였다.<sup>4)</sup> 같은 해에 학궁(學宮)을 군 북쪽으로 옮기고, 회현묘 앞(前)에 별도로 서원을 세웠는데,<sup>5)</sup> 이것이 한국 서원의 효시인 소수서원이다.

소수서원은 처음에 백운동서원(白雲洞書院)으로 불렸으나,<sup>6)</sup> 1549년(명종 4) 당시 풍기군수였던 퇴계 이항의 사액 청원이 받아들여져, 1550년 소수서원이라는 명종의 친필 편액과 서책을 하사하여 공식 명칭이 되었다.<sup>7)</sup> 처음에는 문성공 안향만 제향하였으나, 1544년(중종 39)에는 문정공(文貞公) 근재(謹齋) 안축(安軸)과 문경공(文敬公) 안보(安輔)를, 1633년(인조 11)에는 문민공(文敏公) 신재(愼齋) 주세붕(周世鵬)을 추가로 배향하였으며, 현재까지 음력 3월과 9월 첫 정일(丁日)에 제사를 지내고 있다.

최초의 서원이자 사액서원이라는 소수서원의 위상은 조선후기까지 지속되었으며, 서원철폐령(1864~1871) 때에도 훼손되지 않고 존속한 전국 47개 서원 중 하나이다.<sup>8)</sup>

1963년에는 사적 제55호로 지정 되었으며, 2004년에는 문성공묘와 강학당이 각각 보물 제1402호와 보물 제1403호로 지정되었다. 소수서원의 공식명칭은 2011년 7월 28일자로 ‘영주 소수서원’으로 변경되었다. 이 외에 숙수사지 당간지주는 1934년에 보물 제82호로 지정되었다가, 1963년에 보물 제59호로 재지정 되었다.

관광안내소와 매표소를 지나 주차장을 우측으로 끼고 진입하면 숙수사지 당간지주가 있고, 정문 앞 좌측에는 성생단(省牲壇)이, 우측에는 1545년 창건된<sup>9)</sup> 경렴정(景濂亭)이 위치한다.

정문인 지도문(志道門)을 들어서면 전면으로 강당인 명륜당(明倫堂)이 위치하고, 좌측<sup>10)</sup>에는 장서각(藏書閣), 뒤쪽에는 학생들이 머물며 공부하는 전면 6칸의 남향 건물이 있는데, 우측(동쪽)이 일신재(日新齋)이고 좌측이 직방재(直方齋)이다. 일신재 우측 후면에는 학구재(學求齋)와 지락재(至樂齋)가 위치하며, 명륜당, 일신재, 직방재와 더불어 강학공간을 형성하고 있다.

장서각은 1818년 3월부터 약 1년에 걸쳐 이 건한 기록이 있으나, 창건 연대와 위치는 불확실하다.<sup>11)</sup>

- 1) 《竹溪志》〈序〉에는 ‘晦軒祠堂’으로 기록되어 있다 (嘉靖辛丑秋七月戊子 余到豐城 是年大旱 明年壬寅大飢 其年 立晦軒祠堂於白雲洞 又明年癸卯 移建學宮於郡北 別立書院於晦軒廟前).
- 2) 《竹溪志》行錄後〈白雲洞文成公廟開基祭后土文〉 維嘉靖二十一年歲次壬寅八月戊寅朔十五日壬辰 朝散大夫行豐基郡守安東鎮管兵馬同僉節制使兼春秋館編修官 周世鵬 謹遣前訓導安哲輔 敬祭于后土氏之神 滌邪墟開正基 立新廟尊先師 惟明神其右之 尚饗.
- 3) 《雜錄a》文成公歿後二百三十七年 始建廟宇 即嘉靖二十一年壬寅 而越明年癸卯五月初八日上樑 大木 鄭孫(安珪 編, 《紹修書院誌》, 영주시, 2007, p.871).
- 4) 《竹溪志》行錄後〈奉安文成公遺像跋〉 癸卯三月 注書聞吾立廟 陪影幀南行 奉安于郡西樓 八月癸未 始得祇安于新廟. 계묘년 8월 계미일은 1543년 8월 11일이다.
- 5) 《竹溪志》序, 壬寅 (….) 立晦軒祠堂於白雲洞 又明年癸卯 移建學宮於郡北 別立書院 於晦軒廟前.
- 6) 《竹溪志》4〈白雲洞書院藏書〉의 ‘嘉靖甲辰歲 藏書合錄五百卷’이 백운동서원이라는 명칭을 확인할 수 있는 최초의 기록이다. 嘉靖甲辰歲는 1544년이다. 1550년의 소수서원의 사액 청원 기록에도 백운동서원으로 되어 있다(《明宗實錄》 5년 2월 11일 병오). 이보다 이른 1541년(중종 36) 5월 22일 《中宗實錄》의 ‘白雲洞書院’은 사관이 추후에 덧붙인 기록이다. 황준량(黃俊良)의 《錦溪集》, 권호문(權好文)의 《松巖集》 등에서는 ‘白雲書院’이라 하였다.
- 7) 1550년 2월 11일에 관료들의 사액 주청이 있었고(《明宗實錄》 5년 2월 11일), 경상북도 유형문화재 제330호인 명종어필 ‘소수서원’ 현판에는 ‘明宗御筆 紹修書院 嘉靖二十九年四月日賜額’이라 하였다. 《紹修書院誌》, p.168 〈年譜〉에 ‘二十八年己酉 明宗大王四年秋 賜紹修書院額 仍賜經籍’이라 하였으나, 이는 퇴계 이항이 소수서원의 사액을 청한 해이다.
- 8) 《高宗實錄》 辛未三月二十日 實合百歲崇奉之四十七院外 竝爲撤享撤額之意 奉承教意 已賜額常存處 四十七院 謹茲別單書入 待啓下 行會各道啓 (….) 忠淸道 連山 遯巖書院 (….) 全羅道 泰仁 武城書院 (….) 長城 筆巖書院 慶尙道 (….) 咸陽 藍溪書院 禮安 陶山書院 (….) 安東 屏山書院 順興 紹修書院 玄風 道東書院 慶州 玉山書院. 남계서원(濫溪書院)이 ‘藍溪書院’으로 기록되어 있다.
- 9) 《雜錄a》景濂亭 即周先生愼齋所創建 即嘉靖二十四年乙巳也(《紹修書院誌》, p.880).
- 10) 진입 방향을 기준으로 표기한다.



1754년 8월에 ‘직방재 책방(冊房)’을 도배를 하였고,<sup>12)</sup> 1799년 8월에는 책방과 주사(廚舍) 사이에 담장을 설치하였는데,<sup>13)</sup> 이 시기 장서각이 건립되어 있었는지에 대해서는 추가적인 검토가 필요해 보인다.<sup>14)</sup> 장서각은 1996년, 2008년, 2021년에 보수되었다.

직방재는 명륜당과 함께 더불어 서원이 창건된 1542년부터 1543년 사이에 건립된 것으로 보인다.<sup>15)</sup> 1549년에는 퇴계 이항이 직방재 3글자를 썼으며,<sup>16)</sup> 1667년 3월에 4칸을 개조하였다. 이 시기 직방재 서쪽 협실에는 공자화상이 봉안되어 있었다.<sup>17)</sup> 1712년과 1799년에는 지붕 공사를 하였으며, 1939년에 중수하였다. 이외 도배, 창호 등 소규모의 수리 기록이 확인되며, 1723년에는 오리(梧里) 이원익(李元翼)의 화상을 직방재에 봉안하기도 했다.<sup>18)</sup> 1991년에 연목 이상을 해체보수하였고, 2006년과 2008년에도 보수하였다.

일신재는 직방재 왼쪽에 2칸의 작은 서재를 꾸며 신방(新房)으로 부르던 것을, 1804년 주춧돌을 바꾸고 3칸으로 증축하며 이름을 바꾼 것이다.<sup>19)</sup>

지락재는 1614년 3칸으로 신축한 것이며, 1799년에 중수하였다. 도배 등 소규모 보수 기록이 다수 확인되며, 1799년에 중수하였고,<sup>20)</sup> 1966년에는 지붕과 벽체를 해체하여 보수하였다. 이후 1975년, 1984년, 1993년, 2002년, 2021년에 보수하였다.

학구재는 1730년, 제일루 터에 있던 동몽재(童蒙齋)<sup>21)</sup> 3칸을 지락재 북쪽 신방(新房) 사이에 남향으로

- 11) 구전에 의하면 1964년 경 지금의 장서각을 명륜당 쪽으로 옮기고 그 자리에 콘크리트구조로 보장각을 지었다가, 문화재관리국의 제지로 허물고 장서각을 현재와 같이 환원하였다고 한다(《紹修書院誌》, p.469).
- 12) 《雜錄d》院齋房室經久沉穽 房突及塗梢見之甚憫 及時毀突改撤 仍撤壁 上塗梢改沙壁 明倫堂新房 直方齋 冊房 改爲塗梢 (….) 甲戌八月日. 직방재의 서쪽 방이며, 책실(冊室)로도 기록되어 있다.
- 13) 《雜錄g》己未至樂齋重修日記 (….) 八月初一日 築新房學求齋中間垣牆 役軍九名 二日 築冊房廚舍中間小牆.
- 14) 직방재 책방은, 서감, 책실로도 기록되어 있다(《雜錄d》癸卯八月二十一日 領議政完平府院君文忠公梧里李先生畫像 奉藏于直方齋書龕上·《梓鄉誌》〈學校〉紹修書院 在府北五里許白雲洞 (….) 又有梧里李相公元翼影幀藏于直方齋之西冊室).
- 15) 《雜錄e》明倫堂創建 在嘉靖壬寅 而崇禎甲申後八年辛卯重創 歲之相後 爲一百十年 自辛卯至己亥重創 又爲七十年 自己亥至是歲壬寅重修 又爲六十四年 忝任琴宅心 誌. 및 《雜錄g》日新齋重建記 粵在嘉靖年間 慎齋周先生創院於白雲洞 堂一曰明倫也 齋二曰學求也直方也(《紹修書院誌》, p.686). 《雜錄e》에는 임인년(1542)에 명륜당을 창건하였다고 하였으며, 《竹溪志》〈序〉에는 계묘년(1543)에 ‘회현묘 앞’에 별도의 서원을 세웠다고 하였다. 《竹溪志》의 기록으로 보아 회현묘 창건 공사가 시작된 후에 서원 위치가 정해진 것으로 보인다.
- 16) 퇴계 이항은 1548년 11월에 풍기군수로 부임하다. 군에 도임하자마자 서원 유생에게 ‘禮廟(文成公 珥의 사당) 아래 기숙사를 고칠 것’이라는 편지를 보냈다. 1549년 백운동서원에서 강학하였고, ‘景濂亭’을 지었으며, ‘백운동서원 진설도’와 ‘홀기’도 개정하였다(丁淳睦, 《廣瀨本 退溪先生年譜補遺譯註》<3>, 《退溪學報》 제66집, 퇴계학연구원, 1990, pp.106-109). 같은 해 9월에 병으로 감사에게 사장을 올렸고, 1550년 1월에 임소를 떠났으며, 2월부터는 퇴계 서쪽에 거주하였다(《退溪先生年譜》1). 직방재를 쓰고 광풍대를 명명한 것은 퇴계 이항이 풍기군수로 있던 1549년이다.
- 17) 《淸臺日記》7 참조.
- 18) 《梓鄉誌》學校, 紹修書院, …有明倫堂直方齋至樂齋 李蒼石堧所建 童蒙齋新房等齋室 孔夫子及七十諸子歷代諸賢列侍繪像 及安文成公周慎齋影幀奉藏于明倫堂之西一間 又有梧里李相公元翼影幀 藏于直方齋之西冊室 明倫堂揭明廟御筆紹修書院四字 又揭申贊成光漢所奉敎撰紹修書院記 及右議政成世昌文成公祠堂記 又揭白鹿洞書院規李退溪詩周慎齋白雲洞次白鹿洞賦…『梓鄉誌』는 1849년에 편찬되었다. 같은 내용이 아래 기록에서도 확인된다. 《澹人集》8時<嶠南紀行>, 白雲洞 順興 紹修書院 奉審五聖十哲七十弟子影幀暨晦軒 慎齋 漢陰 梧里 眉叟五先生寫真 謹述長篇八百五十六言 用寓山仰之忱…夫子大書敬字刻于石 筆畫嚴正不啻古篆隸 自後鬼恠不敢近 長蛇巨蛟低尾逝 迺立正堂縱九楹 繚以垣牆環階砌 左爲翼室壁設龕 中安聖幀垂旒綴 西莖數武建祠屋 每歲春秋一開閣 正中主壁安文成 文節文介配食餼 聖朝宣額貢楣扁…<교남기행>은 1869년, 1876년 두 차례에 걸쳐 영남을 유람했을 때 지은 시이다. 소수 서원을 방문한 것은 1876년이다(《澹人集》8<嶠南紀行序>, 歲丙子(1876)春…往年嶺行 先由右道 殆遍名勝 而于時天氣熱 未及安禮而還 安禮尤先贊輩出之鄉 以余而不可不觀 常擬未遂 余甚恨之 今家國無事 筋力可強 且往觀之 不肖苦諫不納 遂以四月十一日發次. 4월 21일 출발하여 숙호정(宿浩亭), 괴산 제일대(霽月臺), 청풍 한벽루(寒碧樓), 단양, 죽령, 풍기, 백운동 소수서원, 부석사로 이동하였다.
- 19) 《雜錄g》日新齋重建記 粵在嘉靖年間 (….) 故後人又增治一小齋於直方之左二間房室 (….) 越六年甲子 (….) 新房則在明倫堂之最嶠近處間於三齋而面南 (….) 乃撤屋改礎 換以新材 爲屋三間 而隔障一間爲貳任室 (….) (《紹修書院誌》, p.687).
- 20) 지락재중수상량문에는 乙未로 기록되어 있는데, ‘己未’의 오키로 추정된다(《紹修書院誌》, p.738 각주 947) 참고).

이건하면서 서쪽 2칸은 방, 동쪽 1칸은 마루로 만들고 개명한 것이다.<sup>22)</sup>

동몽재는 ‘本府復設前 丁巳年間’에 창건되었는데, ‘本府’인 순흥도호부는 1413년(태종13)에 설치되었다가 1457년(세조 3)년에 혁파되었으며 1683년(숙종 9)에 복설되었다.<sup>23)</sup> 1605년 노경임이 쌀 등을 동몽재에 보내온 기록이 확인되므로,<sup>24)</sup> ‘本府復設前 丁巳年間’은 순흥도호부가 혁파된 1457년과 1605년 사이의 정사년, 즉 1497년과 1557년에 해당된다. 소수서원이 1542년에 창건되었으므로, 동몽재가 창건된 것은 1557년이다.

학구재는 1854년에 중건되었다. 1966년에는 미장공사, 번와공사, 기단공사와 더불어 연목, 기둥, 마루판, 반자틀, 목기연 등을 수리하였으며, 1975년에는 기단 공사를 하였다. 1989년에는 연목 이상을 해체하여 보수하였으며, 2005년부터 2006년까지 해체보수하였다.

명륜당 좌측에는 별도의 담장으로 둘러싸인 문성공묘(文成公廟)가 있는데, 앞쪽에는 내삼문, 강당 쪽에는 협문이 세워져 있다. 전사청(典祀廳)은 문성공묘 뒤쪽에 자리하는데, 정문 외부의 성생단과 더불어 제향공간을 형성한다. 1546년 10월 14일 6칸 조성이 완료된 전사청은<sup>25)</sup> ‘가청(假廳)’이었으며, 본 청사는 원장 남충량과 유사 안호의가 사당 근처 담장 밖에 터를 잡고 공사하여 1587년에 낙성하였다.<sup>26)</sup> 1726년에는 전사청 남쪽 담장이 붕괴되어 다시 쌓았으며,<sup>27)</sup> 1790년에 중수하였고 2018년에는 서까래 이상을 해체보수하였다.

전사청 우측에는 1974년<sup>28)</sup>에 건립한 영정각(影幀閣)이 위치하며, 명륜당 북쪽 협문 안에는 1982년에 신축한 사료관이, 그 서편 담장 안에는 고직사가 자리하고 있다. 고직사는 주사(廚舍), 주칸(廚間) 등으로도 기록되어 있다. 1677년에 식고(食鼓)를 개조하였는데, 식고는 새벽 기침, 세수, 식사 시간 따위를 알리기 위해 식당지기가 치던 북이다. 이 시기에 주사가 건립되어 있었음을 짐작하게 해 준다. 1879년에 주사를 중수하였는데,<sup>29)</sup> 우측에는 장서각이, 좌측에 직방재가 위치하고 있었다. 1975년, 이곳에 ‘도동각(道東閣)’을 새로 지으면서 현재의 위치로 이건하였으며,<sup>30)</sup> 이 건 후 1991년과 1993년에 보수를 하

21) 《雜錄d》에 ‘舊在於今之霽月樓基’로 기록되어 있다(《紹修書院誌》, p.670). 1720년 4월에 신축 낙성된 제월루와 함께 있었던 것으로 보인다.

22) 《雜錄d》 同年(庚戌)七月日廟宇修理時記事 至樂齋三間 萬曆甲寅始創 (….) 童蒙齋三間 舊在於今之霽月樓基 至本府復設前丁巳年間 以棚至樂齋北畔 (….) 迺於至樂齋新房之間 向南拓址 斫新椽移建 而稍變舊制 西二間爲房 東一間爲堂 (….) 揭板曰學求齋 (….) (《紹修書院誌》, p.670). 《雜錄g》의 ‘日新齋重建記 粵在嘉靖年間 慎齋周先生創院於白雲洞 堂一曰明倫也 齋二曰學求也直方也’에 따르면, 학구재는 명륜당 및 직방재와 같은 시기에 건립된 것으로도 볼 수 있다. 직방재는 1549년 퇴계 이항이 직방재 세 글자를 써서 벽에 붙였다는 기록과, 1677년에 4칸으로 개조했다는 기록 등 서원 창건 초기의 기록이 확인되는 데 비해, 1730년 이전 학구재 관련 기록은 보이지 않는다. 해당 건물의 창건 연대에 대한 추가 검토를 기대하며, 직방재는 1543년, 학구재는 1730년 창건된 것으로 표기해 둔다.

23) 《新增東國輿地勝覽》25, 경상도 풍기군 고직 및 《한국민족문화대백과사전》 순흥.

24) 1607년 기록에서도 동몽재라는 명칭이 확인된다(《國譯紹修書院雜錄》, p.147 · p.162).

25) 《紹修書院謄錄》 丙午十月十四日 (….) 典祀廳六間殿置畢造成 時方丹青爲白乎旅(《紹修書院誌》, p.109). 제기고도 이때 조성된 것으로 추정된다.

26) 《紹修書院典祀廳叙》(《檜山世稿》3《松澗稿 雜著》·《紹修書院誌》, p.719).

27) 현재와 같이 배치라면 ‘문성공묘 북쪽 담장’이라고 기록하는 것이 타당해 보인다. 당시 전사청의 위치가 현재와 달랐을 가능성, 위치는 같지만 문성공묘 담장과 분리된 별도의 담장으로 둘러쌌을 가능성 등이 있는데, 이에 대해서는 보다 자세한 검토가 필요해 보인다.

28) 《紹修書院誌》(p.879)에서는 1975년에 신축한 것이라 하였다. 《문화재보수실적(1963~1983)》(문화재관리국, 1984)과 문화유산 포털에 의하면, 제1차 정화사업 기간인 1974년 9월 9일부터 12월 14일까지 영정각 신축공사가 진행되었고, 제2차 정화사업 기간인 1975년 9월 25일부터 12월 12일까지 영정각 도난방지책을 설치하였다. 《2015 국가지정 건조물문화재(국보·보물) 정기조사 5》(문화재청 국립문화재연구소, 2016, p.218)에는 1974년에 영정각을 신축했다고 하였다.

29) 《紹修書院誌》(p.741)《紹修書院廚舍上樑文》. 이 글은 운재 서재우(耘齋 徐在愚, 1804~1879)가 쓴 것이다. 그가 사망한 1879년에 주사를 중수한 것으로 표기한다.

30) 《紹修書院誌》(p.684)《紹修書院重修記》. 영정각으로, 1978년 준공되었다(《紹修書院誌》(p.701), 《道東閣記》).

였다. 사료관 북쪽에는 1992년에 준공한 충효교육관이 위치한다.

공자화상각은 1766년 도배와 창호를 개수하였으며,<sup>31)</sup> 1782년에는 기울어진 영정실을 수리<sup>32)</sup>하였다. 문성공묘는 영정을 대신하여 위판을 봉안한 1686년까지 도동각으로도 불렸다. 명륜당의 한 칸을 공자화상각 또는 영정실로 삼아 옮겨진 영정과 공자화상 등을 모셨는데, 이로 인하여 1974년에 신축된 영정각을 도동각으로 명명한 것으로 보인다.<sup>33)</sup>

공수청(公需廳)은 1654년 7월 7칸을 중건했다가 1677년 7월에는 15칸으로 증축했다. 공수청에 있던 유사방(有司房)은 명륜당, 직방재, 지락재, 동몽재, 원장방과 함께 1688년 9월에 도배를 하였다.<sup>34)</sup> 이후 1757년 1월 공수청 문 및 남쪽 통로칸 서까래와 기와 보수를 끝으로 더 이상 기록에 보이지 않는다.<sup>35)</sup>

제월루(霽月樓)는 명륜당 동쪽, 지락재 남쪽 경림정 북쪽 시냇가 비탈진 언덕에 숙수사 누각의 초석 10여 개를 이용하여 1719년에 신축하고 1720년 4월에 낙성회 겸 백일장을 개최하였다.<sup>36)</sup> 1730년, 제월루 터에 있던 동몽재(童蒙齋)를 옮겨 고친 후 학구재로 명명했는데, 제월루와 동몽재가 같은 시기에 있었는지, 제월루가 없어진 후 동몽재가 그 자리에 지어진 것인지 확인할 수 있는 기록은 보이지 않는다.

마구(馬廐)는 1719년 2칸을 고쳐 세웠으며, 1726년 마구 2칸의 기와를 걷어 공수청을 덮은 뒤로 훼손되었던 것을 1730년 동몽재 근처에 2칸 규모로 신축하였다. 같은 해 '내구(內廐)'가 주칸(廚間)과 붙어 있어 불결하였으므로 구칸(廐間)을 철거하고 주칸(廚間)에 마루를 설치하여 밥상을 차려놓는 곳으로 만들었다<sup>37)</sup>고 하는 것으로 보아 '내구(內廐)'와는 별개의 건물이었던 것으로 보인다. 마구(馬廐), 내구(內廐) 외에 마주(馬廚)라는 기록도 확인되는데,<sup>38)</sup> 명칭으로 보아 서로 붙어 있던 주칸(廚間)과 내구(內廐)를 가리키는 것으로 보인다. 마구(馬廐)에 대한 기록은 1757년 기와 공사를 끝으로 더 이상 확인되지 않는다.

소수서원 동편에는 탁청지(濯淸池)가, 죽계 건너편에는 경(敬) 자 바위와 취한대(翠寒臺)가 있다. 탁청지는 1614년에 조성되었다. 취한대는 1549년 퇴계 이황이 조성하였으며, 취한대 위의 정자는 1986년에 신축한 것이다. 광풍대(光風臺)는 퇴계 이황이 명명한 것이며, 그 위의 광풍정(光風亭)은 2002년 무렵에 지은 건물이다. 1710년에 소수서원 북쪽 죽계에 제월교(霽月橋)를 세웠는데, 지금은 현대식 교량이 자리하고 있다.<sup>39)</sup>

31) '夫子畫像閣'으로 기록되어 있다(《國譯紹修書院雜錄》, p.202).

32) '影室'로 기록되어 있다. <壬寅十月初四日影幀移安告由文>(《紹修書院誌》, p.326).

33) <道東閣記>(《紹修書院誌》)(p.702)에는 '往在戊午秋...又別建新閣而奉安之 扁以道東'이라고 하여 1978년 가을에 새로 각을 세워 도동으로 편액한 것으로, <紹修書院重修記>(《紹修書院誌》, p.684)에는 '自乙卯歲降 新建道東閣'이라 하여 1975년에 도동각을 세운 것으로 기록되어 있으며, 《紹修書院誌》(p.1179)<연표>와 《문화재보수정비실적(1963~1983)》(문화재관리국, 1984, p.932)에는 1974년 9월 9일부터 12월 14일까지 영정각 10평을 신축한 것으로 기재되어 있다. 1974년부터 1978년까지 공사한 것으로 보인다.

34) 《雜錄b》(《紹修書院誌》, p.1159). 명륜당 북측 방을 원장방과 유사방으로 사용하기도 하지만, 다른 건물을 사용했을 가능성도 있다.

35) 명륜당 후면(북쪽)에 'ㄷ' 모양의 건물이 있었다. 이 건물이 주사와 공수청 건물이었던 것으로 추정된다.(《영주시 민신문(2020.06.25.)》, [불상 발굴 당시\(1953\) 소수서원 전경](#) 참고).

36) 제월루는 '食樓'라고도 한다. 1719년 공수청 기와를 철거하여 '食樓'를 덮었다는 기록이 보이는데(《雜錄d》 同年(庚戌)七月日廟宇修理時記事 公需東兩夾門四間 自己亥撤瓦 移蓋食樓之後 只用蒿草蓋之 不堪支雨漏處), 이 해는 제월루를 신축한 해이다. 《雜錄b》·《雜錄g》에 '明倫堂庭東畔 至樂齋之南 景濂亭之北 臨溪岸 (….) 掘墻下丈許 得舊礎十餘巨塊 一行成列 宛如舊址 (….) 在昔宿水寺時 (….) 寒推岳邑僧局戶 冷踏溪聲客上樓者.《紹修書院誌》, p.694)'라고 하여, 숙수사 누각이 있었던 곳에 제월루가 신축되었다는 것을 알 수 있다.

37) 《雜錄d》 同年(庚戌)七月日院宇修理時記事 (….) 廚間曾與內廐相接 常有不潔之歎 遂撤去廐間 以新板架堂 以爲排床之所 馬廐二間 自丙午撤瓦移蓋公需之後 一任腐破 不復覆蓋 馬不入櫪下者 多年 今又病其簷近童蒙齋 改構小二間而用新瓦蓋之 此役事.

38) 《雜錄a》 甲午七月始役 院長房貳間新造稍廣東西 典祀廳參間改椽 斗之貳間公需柴間馬廚貳間重創.



이 외에 공자화상각(孔子畫像閣), 영정실(影幀室), 원장방(院長房)은 명륜당에, 유사방은 공수청에 있었으나, 제월루나 마구처럼 위치가 바뀌거나 다른 기능으로 바뀌어 현존하지 않는다.

소수서원의 건물 보수는 1597년 사당을 시작으로 20세기 초까지 지속적으로 이루어졌다. 1974년부터 1975년까지 제1, 2차 보수정화사업이 진행되었으며, 2019년 유네스코 세계유산으로 등재된 후 (재)세계유산 한국의 서원 통합관리센터를 중심으로 체계적이고 면밀한 유지와 관리가 이루어지고 있다.

## 1.2 연혁과 자료 원문

영주 소수서원의 건축물 연혁과 관련된 자료에는, 문집류와 사류를 비롯하여, 소수서원에서 작성된 문서 등이 있다.<sup>40)</sup> 서원의 창건과 관련된 것으로는 《죽계지(竹溪志)》가 대표적이며, 초기의 연혁은 재향지와 소수서원등록 등에서 확인할 수 있다. 《소수서원등록(紹修書院謄錄)》은 1937년 조선사편수회에서 소수서원과 관련한 각종 문서를 정리하여 간행한 것으로 총 1책이며, 장서각의 전자책을 통해 원문의 확인이 가능하다.

소수서원의 건축물 연혁 관련하여 〈소수서원 잡록〉<sup>41)</sup>이 주목된다. 국립중앙도서관에는 〈강소잡록〉과 〈운원잡록2·3〉 이외의 잡록의 전자책이 구축되어 있으며, 국사편찬위원회에도 잡록 원본과 조선사편수회 필사본이<sup>42)</sup> 공개되어 있다. 국사편찬위원회 자료는 이용하기가 용이하지만 《雜錄d》와 《雜錄e》 등 일부 잡록은 전자책으로 구축되어 있지 않으며, 〈강소잡록〉과 〈운원잡록3·4〉는 소수서원에만 소장되어 있는 것으로 확인된다. 安攄 譯, 《國譯紹修書院雜錄》(영주시, 2005)에 소수서원 잡록의 종류와 내용, 그리고 자세한 해제가 서술되어 있다. 〈소수서원 잡록〉에 대해 《國譯紹修書院雜錄》과 《紹修書院誌》를 참고하여 작성한 것이 다음의 〈소수서원 잡록 목록〉 표이며, 내용을 확인할 수 있도록 국립중앙도서관과 국사편찬위원회의 분류기호와 제목에 접속 주소를 연결시켜두었다.<sup>43)</sup>

소수서원의 원임, 집사, 유생의 명부인 《紹修書院任事錄》과 방명록인 《尋院錄》은, 관련 기록의 작성 연대를 확인하는 데 중요한 근거가 될 뿐만 아니라, 건축물의 연혁을 확인할 수 있는 내용도 일부 기록되어 있다. 이외에도 田畚案·奴婢案·置簿類, 입의와 완의 등의 규정, 통문·패지·회문·망기·단자, 현판 및 시판 등의 자료가 있다.

이상의 소수서원과 관련된 자료를 거의 망라하여 작성된 것으로 최근에 간행된 《紹修書院誌》<sup>44)</sup>가 있다. 소수서원의 창건과 중흥, 제향 인물, 원규와 입의, 향사와 고유, 영정, 강학, 현판·석각, 시부, 산문, 문헌, 건축물, 유적, 유물, 원문자료, 당회와 운영으로 나누어 정리되어 있으며, 특히 서원지의 말미에 상세한 연표를 작성해 두어 소수서원의 연혁을 용이하게 확인할 수 있게 하였다.

39) 취한대, 광풍대, 제월교 등 소수서원과 관련된 시설과 유적의 의미와 관련 시문은 《紹修書院誌》에 자세히 실려 있다.

40) 서원별 소장 자료에 대해서는, 2023년 8월 30일 (재)세계유산 한국의 서원 통합관리센터에서 주관한 〈한국의 서원 문헌아카이브 구축을 위한 학술포럼〉 자료집을 참고하기 바란다.

41) ‘잡록(雜錄)’은 문자 그대로 잡다한 사실을 형식에 구애받지 않고 기록한 글이다. 서원을 운영하면서 수수된 각종 공문서, 통문(通文), 서간(書簡), 건물 중수 기사, 물자 공여 기사, 각종 행사 기사, 시문(詩文) 등 서원 운영 과정에서 발생한 사실과 수수된 문서를 모아 기록하였다. 그런 점에서 ‘소수서원잡록’은 서원의 생생한 역사라고도 할 수 있다.(東洋大學校 韓國傳統文化研究所譯, 《國譯 紹修書院 雜錄》, 榮州市, 2005, p.13).

42) 잘못 옮겨 적은 글자도 확인되므로 이용에 주의가 필요하다.

43) 《雜錄d》와 《雜錄e》는 소수박물관이 제공해 주었으며, 잘 모르는 글자와 해석은 안정(安攄) 영남문헌연구소장의 도움을 받아 정리하였다. 여기에 그 사실을 밝혀 감사의 뜻을 전한다.

44) 《紹修書院誌》, 영주시, 2007.

## &lt;소수서원 잡록 목록&gt;

표기		등록번호 및 표지	전자책 분류기호	소장처(전자책)
잡록 원본	잡록a	B16FB-59V.5 紹修書院 雜錄(표지)	<a href="#">K00000013269</a>	(국사편찬위원회)
	잡록b	B16FB-59V.4 紹修書院 雜錄(표지)	<a href="#">K00000013268</a>	
	잡록c	B16FB-59V.1 癸巳臘月日備藏(표지)	<a href="#">K00000013265</a>	
	잡록f	B16FB-59V.2 丙辰八月日藏(표지)	<a href="#">K00000013266</a>	
	잡록g	B16FB-59V.3 己未 乙丑 庚子 重修(표지)	<a href="#">K00000013267</a>	
	잡록d	庚子臘月日改粧 雜錄(표지)	<a href="#">紹修書院 雜錄 [1]</a>	(국립중앙도서관)
	잡록e	雜錄(표지) 院中完議 己卯三月日(속지)	<a href="#">紹修書院雜錄</a>	
	잡록h	紹修書院新修雜錄(서문), 徐榦發 識	<a href="#">紹修書院 雜錄 [7]</a>	
	잡록i	紹修書院故事撮要(표지)	<a href="#">紹修書院 故事撮要</a>	
	거재록	B16FB-59V.1 庚子 己酉 通讀附 庚戌 癸丑 居齋錄(표지)	<a href="#">K00000013171</a>	(국사편찬위원회)
	거재잡록	B16FB-59V.2 居齋雜錄(표지)	<a href="#">K00000013172</a>	
	강소잡록			소수서원
	운원잡록1	원본	<a href="#">雲院雜錄 [1]</a>	(국립중앙도서관)
	운원잡록2	원본의 전사본	<a href="#">雲院雜錄 [2]</a>	
	운원잡록3	전사본의 낙장		소수서원
	운원잡록4	전사본의 낙장		김수향 기탁
	거재잡록		<a href="#">紹修書院 居齋雜錄</a>	(국립중앙도서관)
	통독잡록		<a href="#">紹修書院 通讀雜錄</a>	
조선사 편수회 필사본	잡록a	B16FB-58 紹修書院議錄(표지) : 議는 錄의 오기.	<a href="#">K00000013264</a>	(국사편찬위원회)
	잡록b	B16FB-59aV.1	<a href="#">K00000013270</a>	
	잡록f	B16FB-59aV.2	<a href="#">K00000013271</a>	
	잡록g	B16FB-59aV.3	<a href="#">K00000013272</a>	
	잡록c	B16FB-80	<a href="#">K00000013302</a>	
	운원잡록	B16FB-76	<a href="#">K00000013298</a>	
	거재잡록	B16FB-55	<a href="#">K00000013259</a>	

2021년에는 봉안문, 시, 기문, 서문, 발문, 상량문, 서간, 통문, 축문, 제문, 찬, 실록, 일기, 향음주례를 번역한 《紹修書院-소수서원 사료집-》<sup>45)</sup>이 간행되어 연혁을 파악하는 데 도움을 준다.

본 보고서는 이상의 자료를 바탕으로 소수서원 건축물의 연혁을 작성하였으며, 관련 원문도 가능한 찾아서 정리하고, 참고문헌을 연결시켜 해당 원문을 확인할 수 있도록 하였다. 원문의 정리는, 문집류와 사료 번역본, 《國譯 紹修書院 雜錄》, 《紹修書院誌》 등과 대조하면서 진행하였다. 전장기(傳掌記)나 추수기(秋收記) 등의 치부류(置簿類)에도 건물을 수리하면서 사용한 비용이 기록되어 있을 것으로 추측되지만 이번 연구에서는 검토하지 못하였다.

2021년 보고서에서는 제외하였던 영정 봉안, 개채, 위판 개조 등의 기록과, 2021년 이후 진행된 수리 및 보존 관련 기록을 포함한 연혁과 원문을 정리한 것이 다음 표이다.

45) 《紹修書院-소수서원 사료집-》, 영주문화유산보존회, 2021.

일자	내용	참고문헌
1542.08.15	<ul style="list-style-type: none"> <li>• 백운동(白雲洞)에 회현사당(晦軒祠堂) 건립</li> <li>- 《竹溪志》〈序〉 嘉靖辛丑秋七月戊子。余到豐城。是年大旱。明年壬寅大飢。其年。立晦軒祠堂於白雲洞。又明年癸卯。移建學宮於郡北。別立書院於晦軒廟前。</li> <li>- 《竹溪志》行錄後〈白雲洞文成公廟開基祭后土文〉 維嘉靖二十一年歲次壬寅八月戊寅朔十五日壬辰。朝散大夫行豐基郡守安東鎮管兵馬同僉節制使兼春秋館編修官周世鵬。謹遣前訓導安哲輔。敬祭於后土氏之神。滌邪墟開正基。立新廟尊先師。惟明神其右之。尚饗。</li> <li>- 《竹溪集》〈白雲洞書院初建年記〉 嘉靖二十一年壬寅。豐基知郡周慎齋世鵬創建。以癸卯八月癸未。奉安晦軒先生眞像於北壁。以公之族孫文貞公文敬公兄弟配享。</li> <li>- 《雲院雜錄》〈白雲院創建識〉 越明年壬寅。又請於方伯林公百齡。林公大施魚鹽。茲用創立文成公廟於竹溪之上。又建書院於其前。(…) 嘉靖丙午三月甲子。金仲文書。</li> </ul>	<p>죽계지-서 · 죽계지-행록후-백운동문성공묘개기제후토문 / 죽계집-백운동서원창건년기 / 연보(회현선생실기3) / 소수서원지, p. 61(운원잡록) · p.161(연보) · p.871(잡록a) / <a href="#">재향지</a>, <a href="#">학교</a></p>
1543.05.08	<ul style="list-style-type: none"> <li>• 문성공묘 상량</li> <li>- 《雜錄a》 文成公歿後二百三十七年。始建廟宇。即嘉靖二十一年壬寅。而越明年癸卯五月初八日上樑。大木 鄭 孫。右。辛卯年明倫堂重創時。得於樑上所記。仍錄于此。</li> <li>- 《晦軒先生實紀》3〈年譜〉 二十二年癸卯。中宗大王三十八年。八月奉安眞像于書院。</li> </ul>	<p>잡록a(국사편찬위원회K00000013269, 51면 · 소수서원지, p.871) / 연보(회현선생실기3) / 증보문헌비고, 학교고</p>
1543.08.11	<ul style="list-style-type: none"> <li>• 안향영정 봉안</li> <li>- 《竹溪志》行錄後〈奉安文成公遺像跋〉 癸卯三月。注書間吾立廟。陪影幀南行。奉安于郡西樓。八月癸未。始得祇安于新廟。</li> <li>- 《竹溪集》〈白雲洞書院初建年記〉 嘉靖二十一年壬寅。豐基知郡周慎齋世鵬創建。以癸卯八月癸未。奉安晦軒先生眞像於北壁。以公之族孫文貞公文敬公兄弟配享。</li> <li>- 《晦軒先生實紀》3〈年譜〉 二十二年癸卯。中宗大王三十八年。八月奉安眞像于書院。</li> <li>- 《雲院雜錄》 越明年壬寅秋。(…) 是年秋廟成。八月十一日遂安于廟。祀以特性。大會鄉老。是年冬十月。金仲文記。</li> </ul>	<p>죽계지-행록후-봉안문성공묘상량 / 죽계집-백운동서원창건년기 / 연보(회현선생실기3) / 운원잡록(소수서원지, p.360) / 증보문헌비고, 학교고 / <a href="#">재향지</a>, <a href="#">학교</a> / 도동각기(소수서원지, p.63 · p.161 · p.701)</p>
1543.--.--	<ul style="list-style-type: none"> <li>• 명륜당 · 직방재 창건</li> <li>- 《竹溪志》〈序〉 嘉靖辛丑秋七月戊子。余到豐城。是年大旱。明年壬寅大飢。其年。立晦軒祠堂於白雲洞。又明年癸卯<sup>①</sup>。移建學宮於郡北。別立書院於晦軒廟前<sup>②</sup>。</li> <li>- 《雜錄e》 明倫堂創建。在嘉靖壬寅<sup>①</sup>。而崇禎甲申後八年辛卯重創。歲之相後。爲一百十年。自辛卯至己亥重創。又爲七十年。自己亥至是歲壬寅重修。又爲六十四年。忝任琴宅心 誌。</li> <li>- 《雜錄g》 日新齋重建記。粵在嘉靖年間<sup>①</sup>。慎齋周先生創院於白雲洞。堂一曰明倫也。齋二曰學求<sup>②</sup>也直方也。</li> </ul> <p>① 《雜錄e》에는 嘉靖壬寅, 즉 1572년에 명륜당을 창건했다고 기록되어 있다. 회현묘 건립이 시작된 후 그 앞(前)에 서원을 세우기로 결정하였으며, 이듬해에 명륜당, 학구재, 직방재 등이 건립된 것으로 보인다.</p> <p>② 직방재는, 1549년 퇴계 이항이 직방재 세 글자를 써서 벽에 붙였다는 기록과, 1677년에 4칸으로 개조했다는 기록 등 서원 창건 초기부터 관련 기록이 지속적으로 확인된다. 이와 달리 학구재는 1730년 동몽재를 이건하여 학구재로 개명했는데, 이보다 이른 시기의 기록은 보이지 않는다. 해당 건물의 창건 연대에 대해서는 추가 검토가 필요해 보이며, 본 보고서에서는 직방재 창건은 1543년, 학구재 창건은 1730년으로 표기하고자 한다.</p>	<p>죽계지-서 / 잡록g(국사편찬위원회, K000013267, 13면 · 16면) / 잡록e(국역소수서원잡록, pp.244-245 · 소수서원지, p.872) / 일신재증건기(소수서원지, p.686)</p>
1544.--.--	<ul style="list-style-type: none"> <li>• 서원 명칭으로 백운동서원(白雲洞書院) 사용</li> <li>- 《竹溪志》藏書錄〈順興白雲洞書院藏書錄〉</li> </ul>	<p>죽계지, 순흥백운동서원장서록</p>
1544.09.07	<ul style="list-style-type: none"> <li>• 안축(安軸)과 안보(安補) 추가 배향</li> <li>- 《竹溪志》行錄後〈祭告文成廟從祀文貞文敬文〉 維嘉靖二十三年歲次甲辰九月丁酉朔十一日丁未。(…) 伏以文貞公安軸。(…) 文敬公安輔。(…) 敢以二公配。謹告。</li> <li>- 《竹溪集》〈祭告文成公廟從祀文貞公文敬公文〉 嘉靖甲辰九月日。(…) 貞公安軸。(…) 文敬公安輔。(…) 敢以二公配。</li> <li>- 《晦軒先生實紀》3〈年譜〉 二十三年甲辰。仁宗大王元年。以先生族孫文貞公軸文敬公輔配。</li> </ul>	<p>죽계지-행록후-제고문성묘종사문 정문경문(소수서원지, p.64) / 죽계집-제고문성공묘종사문정공문 경공문 / 연보(회현선생실기3) / 증보문헌비고, 학교고 / <a href="#">재향지</a>, <a href="#">학교</a></p>
1545.--.--	<ul style="list-style-type: none"> <li>• 경림정 창건</li> <li>- 《雜錄a》 景濂亭。即周先生慎齋所創建。即嘉靖二十四年乙巳也。</li> <li>- 《武陵雜稿》3〈奉送任武伯相公出按嶺南〉 興州有白雲洞書院。即宿水樓舊址。宿水樓舊題云。寒推嶽色僧扃戶。冷踏溪聲客上樓。樓今爲景濂亭。</li> <li>- 《武陵雜稿別集》2〈景濂亭〉·《紹修書院誌》〈景濂亭詩板〉 山立祇祇色。溪行臺臺聲。幽人心有會。夜半倚孤亭。乙巳秋郡守周世鵬。</li> <li>- 《梓鄉誌》〈學校〉 景濂亭。在院門外東邊斷岸上。慎齋所建。對挹蓮花峯。俯臨翠寒臺。</li> </ul>	<p>잡록a(국사편찬위원회K00000013269, 57면 · 소수서원지, p.880) / 무릉잡고3 / 무릉잡고별집2 / 경림정(재향지, 학교)</p>
1546.09.14	<ul style="list-style-type: none"> <li>• 전사청 동편 유생방사 외행랑 공사 완료</li> <li>• 유생방사 · 제기고 조성도 요청</li> <li>- 《紹修書院謄錄》 一使爲相考事。書院典祀廳東邊儒生房舍外行廊。并以造作。亦</li> </ul>	<p>소수서원등록 가정25년9월14일(소수서원지, p.107)</p>

일자	내용	참고문헌
	爲有在乎在亦。典祀廳六間量連造。儒生入接房舍祭器庫隨亘造成爲旂。大廳東南邊遮陽。并以蓋瓦造排爲乎矣。東邊房舍外行廊乙良。造作安徐爲旂。寶米長利乙良。郡以無弊檢舉。畢捧上爲遣。各官輸送木盤等物乙良。趁時精究着漆入上。蓋瓦六訥內。用餘乙良。後日雨漏處修補次以。院內入上置簿爲遣爲等如辭緣。牒報向事合行。(…) 嘉靖二十五年九月十四日。在安東。	
1546.10.20	<ul style="list-style-type: none"> <li>• 대청(大廳) 동남쪽 부연 추가 조성 개와 • 상방(上房) 차양 2칸 조성 단청 • 전사청(가청, 임시 청사) 6칸 조성 완료, 단청</li> <li>- 《紹修書院贈錄》 丙午十月十四日。一。郡守爲造成事。郡地書院大廳東南邊付椽添造。上房東邊遮陽二間等殿。已畢造成丹青。典祀廳六間設置。畢造成<sup>①</sup>。時方丹青爲白乎旂。(…) 蓋瓦六訥以用餘一千二百八十張。院內入積。(…) 丙午十月二十日。在義城。</li> </ul>	소수서원등록 가정25년9월14일 · 병오10월20일(소수서원지, p.107 · p.109)
	① 이때 조성된 것은 가청(假廳)으로 임시청사였으며, 본 청사는 1587년에 창건되었다(〈紹修書院典祀廳叙〉 참조)	
1549.--.--	<ul style="list-style-type: none"> <li>• 퇴계선생 직방재 글씨 씬, 광풍대 명명</li> <li>- 《雜錄b》 直方齋額刊板。直方齋三字 舊有退陶先生手筆 糊壁<sup>②</sup>。歲久墨漫。屢易紙摹傳。今至百有餘年。字體僅存微痕。(…) 遂命工登板以揭。八溪鄭重元遊院中。爲之奉玩。竊用心幸。吟成一絕。時庚子夏四月 朏也。</li> <li>- 《梓鄉誌》〈學校〉 光風臺。在翠寒北百步許溪畔。蒼壁突立奇峭。高八九丈。退溪先生所命名<sup>②</sup>。</li> </ul>	잡록g · 잡록b(국사편찬위원회KO000013268, 133면 · 소수서원지, p.694 · p.873) / 광풍대(재향지, 학교)
	② 퇴계 이항은 1548년 11월에 풍기군수로 부임하다. 군에 도임하자마자 서원 유생에게 禮廟(文成公 珣의 사당) 아래 기숙사를 고칠 것이라는 편지를 보냈다. 1549년 백운동서원에서 강학하였고, '景濂亭' 時를 지었으며, '백운동서원 진설도'와 '홀기'도 개정하였다(丁淳睦, 〈廣濂本 退溪先生年譜補遺譯註3〉), 《退溪學報》 제66집, pp.106-109). 같은 해 9월에 병으로 감사에게 사장을 올렸고, 1550년 1월에 임소를 떠났으며, 2월부터는 퇴계 서쪽에 거주하였다(退溪先生年譜)1). 직방재를 쓰고 광풍대를 명명한 것은 퇴계 이항이 풍기군수로 있던 1549년이다.	
1549.03.--	<ul style="list-style-type: none"> <li>• 퇴계선생이 잡초를 걷어내고 평평하게 하여 대를 만들고, 잣나무, 소나무, 대나무 심고 취한대로 명명</li> <li>- 《雲院雜錄》 竹溪南畔有石奇峭。夷其上爲臺。植松柏與竹。名曰翠寒。以示同登諸友。(…) 己酉暮春。退溪。</li> <li>- 《退溪先生文集別集》1〈柏與竹名曰翠寒贈同遊諸彦〉 斷石臨溪勢欲驚。搜奇初得共欣然。試除荒草開蒼壁。規作平臺挹翠烟。正好冠童春暮月。飄思松柏歲寒天。自慙老守摧顏甚。登陟猶能廁衆賢。</li> <li>- 《梓鄉誌》〈學校〉 翠寒臺。在蓮花峯下臨溪斷巖之上。退溪開拓作臺。手植松柏竹于其上。命以翠寒。</li> </ul>	백여죽명월취한 증동유재언(퇴계집별집1) / 취한대(재향지, 학교) / 운원잡록(국역소수서원잡록, p.100)
1550.03.11	<ul style="list-style-type: none"> <li>• 소수서원, 흥경서원 중 소수서원으로 낙점 개하, 6월 초순 도착.</li> <li>- 《紹修書院贈錄》 大提學書啓單子內。白雲洞書院扁額。紹修書院與慶書院以入啓。嘉靖二十九年三月十一日。紹修書院落點教是等用良。曹啓目粘連啓下是白沙餘良。(…) 嘉靖二十九年六月初四日。在聞慶輸送。</li> </ul>	소수서원등록(소수서원지, p.119)
1550.04.--	<ul style="list-style-type: none"> <li>• 소수서원 사액, 친필 편액 하사</li> <li>- 《晦軒先生實紀》4〈墓誌〉 我朝中廟時。慎齋周文敏公世鵬守豐基。卽先生講學之地。創書院。退溪李文純公混增定學式。又依白鹿故事。請賜額紹修。此實我東書院之始也。(…) 屠維作噩陽月日。後學德殷宋炳華謹述。</li> <li>- 〈紹修書院扁額〉 明廟御筆。紹修書院。嘉靖二十九年四月日<sup>③</sup>。宣賜。</li> </ul>	연보 · 묘지(회현선생실기3 · 4) / 소수서원지, p.137 모갈명병서 · p.441 편액 / 증보문헌비고, 학교고 / 재향지, 학교
	③ 1550년 2월 11일에 백운동서원에 편액과 책을 내려 보낼 것을 아뢰었으며, 3월 15일에 서적을 더 주도록 명하였다(《明宗實錄》).	
1557.--.--	<ul style="list-style-type: none"> <li>• 동몽재 창건(본부 복설 전 정사년 지락재 북쪽 가에 창건)</li> <li>- 《雜錄d》 同年(庚戌)七月日。院宇修理時記事。(…) 童蒙齋三間。舊在於今之霽月樓基。至本府復設前丁巳年間<sup>④</sup>。以初至樂齋北畔。僻在東牆之一隅。房室卑窄。人迹罕到。多年曠廢。太半頽壓。迺於至樂齋新房之間。向南拓址。斫新椽移建。而稍變舊制。西二間爲房。東一間爲堂。童蒙居焉。今無此規已久。僉曰改扁。可也。遂模得朱夫子筆學求二大字。至樂齋齋字一字。揭板曰學求齋。</li> </ul>	잡록d(소수서원지, p.670 · p.876)
	④ '本府'인 순흥도호부는 1413년(태종13)에 설치되었다가, 1457년(세조 3)년에 혁파되었으며, 1683년(숙종 9)에 복설되었다. 1605년 노경임이 쌀 등을 동몽재에 보내온 기록이 확인되므로, '本府復設前 丁巳年間'은 순흥도호부가 혁파된 1457년과 1605년 사이의 정사년, 즉 1497년과 1557년에 해당된다. 소수서원이 1542년에 창건되었으므로, 동몽재가 창건된 것은 1557년이다.	

일자	내용	참고문헌
1559.10.11~ 11.04	<ul style="list-style-type: none"> <li>• 안향 영정 개채</li> <li>- 《雲院雜錄》 己未十月十一日告由祭文。遺像廢缺。德容失全。圖新功始<sup>①</sup>。虔告斯先。(…) 十一月初四日還安祭文。寓慕丹青。歲久寢亡。更新厥像。斯道之光。</li> <li>- 《岾山文集》1〈伏次竹屋先祖贊文成公眞像韻并小識〉 己未十一月乙丑描畢。宣廟壬辰。避亂移安于小白山草庵寺。又移隱善庵。翼年癸巳九月六日還安。其後院長郭山<sup>②</sup>(山+晉)加彩影軸。仁廟癸酉追配愼齋。時庸士林議。始奉位版。輟莊影幀。孝廟己亥。後孫順原君應昌謁祠加彩改緝。又摹三本。純廟壬午金參判熙周爲院長。借唐工改繪。并摹文宣王眞及諸子小像。</li> </ul> <p>① 안지귀(안향 5대손, 1432년 급제)의 기록을 보면, 소수서원 창건 이전에도 영정 개채 등 보수를 하였다(安知歸, 《追遠錄》1, 敬題先祖晦軒先生眞像軸後面 是幀歲遠殘缺 玄孫奉常少尹知歸淸善手改粧緝 歸安桑鄉).</p>	운원잡록(소수서원지, p.361 · 국역소수서원잡록, pp.93-94) / <a href="#">급산문집1</a> (소수서원지, p.383)
1586.04.15	<ul style="list-style-type: none"> <li>• 서원 조경 논의</li> <li>- 《雲院雜錄》 奉書白雲書院。(…) 廟庭古栢。似疎。明倫堂曝陽無樹。門內左右無樹○○<sup>②</sup>。外階峻急。無梯可昇。景濂東西朝陽夕陽。階下左右及西岡。皆無樹木。院宇呈露。無深邃隱然之勢。(…) 廟庭東西牆內。植柏各十餘株。明倫堂東西牆內。列植四五柏。門外東西各植十餘株。西岡。植松柏梨杏百餘株。階下左右。亦如西岡焉。階下置東中西三石梯。梯外置下馬石於中央。如此等事。不審如何。門外封植必須圍棘。蒿索結帶。塗污穢之物。以防外侵。又將松柏梨杏桃李梧桐楊柳。雜植景濂東崖。敬石溪西。如何。(…) 皇朝萬曆柔兆陰月望日。昌原後人黃應奎謹白<sup>③</sup>。</li> </ul> <p>② 글자가 누락된 공간이 있다. 《松濶先生文集》3에는 ‘曝陽’으로 되어 있다(《紹修書院誌》, p.799, 각주 1006) 참조.</p> <p>③ 《紹修書院誌》에 ‘問’으로 되어 있는 것을, 편찬자인 안정(安楨) 영남문화연구소장이 ‘白’으로 수정하였다.</p>	봉서백운서원(소수서원지, p.799) · 국역소수서원잡록, p.135)
1587.--.--	<ul style="list-style-type: none"> <li>• 전사청 창건</li> <li>- 《紹修書院誌》〈紹修書院典祀廳叙〉 書院院長金進士天祥。馳書曰祀必有廳敬之也。自立院。即有祀而迄無典祀廳。每春秋之事。苟<sup>④</sup>焉於假廳。事甚不敬。爲有識憾焉者。久矣。丁亥年。院長南忠良。有司安好義。慨然於此。推供億羨餘。鳩材若瓦。得地於近廟。牆外鑿垣。以開基。不煩官力。不勞典僕。便宜從事。經之營之。不閱時而落之。</li> </ul> <p>④ 《紹修書院史料集》, p.548의 ‘訪’은 오기로 보인다.</p>	소수서원전사청서(소수서원지, p.719)
1592.04.-- 1593.06.--	<ul style="list-style-type: none"> <li>• 왜란 피해 문성공 영정 이안(초암, 은선암, 북천암) 및 환안</li> <li>- 《紹修書院誌》〈文成公影幀還安記〉 歲壬辰首夏。遷文成公影幀于某處。避兇禍也。至翌年癸巳九月六日。遷安于白雲洞廟宇。爲粗安也。文貞文敬兩公皆配焉。(…) 至萬曆壬辰。有此凶亂。移安于草菴。又移隱善菴北川菴。皆小白山也。</li> <li>- 《岾山文集》1〈伏次竹屋先祖贊文成公眞像韻并小識〉 宣廟壬辰。避亂移安于小白山草庵寺。又移隱善庵。翼年癸巳九月六日還安。其後院長郭山<sup>②</sup>(山+晉)加彩影軸。</li> </ul>	운원잡록(소수서원지, p.370) / <a href="#">급산문집1</a> (소수서원지, p.383)
1593.--.--	<ul style="list-style-type: none"> <li>• 탁영대 축조</li> <li>- 《謙菴集》1〈詩〉 白雲洞築臺。命名濯纓。留題 二首。癸巳。地藏問幾歲。鬼關始知今。築石鳴清珮。疏林列茂陰。奇巖初露面。佳賞已盈襟。寄語遊仙侶。應須取次尋。</li> </ul>	<a href="#">백운동축대명명탁영유제(겸암집1)</a> / 낙은유고1(소수서원사료집, p.156)
1597.07.08	<ul style="list-style-type: none"> <li>• 비 새는 곳 수리 위해 영정 이안하고 고유제</li> <li>- 《雲院雜錄》 丁酉七月初八日。廟宇雨漏處改瓦時。告移安。緝瓦補漏。敬修祠屋。敢請 神馭。出就旁室。告還安。緝廟役畢。恭伸奠獻。黃曙</li> </ul>	운원잡록(국역소수서원잡록, p.142)
1605.--.--	<ul style="list-style-type: none"> <li>• 강당 들 가에 오죽 식재</li> <li>- 《紹修書院誌》〈種竹記〉 往在乙巳歲五一翁作白雲洞主。種烏竹<sup>⑤</sup>數叢于講堂庭畔。</li> </ul> <p>⑤ 오일옹(五一翁) 박을(郭嶽(山+栗))이 원장으로 있을 때 심었다. 현재는 없다.</p>	종죽기(소수서원지, p.703)
1614.03.07	<ul style="list-style-type: none"> <li>• 탁청지 조성 · 소나무 · 계수나무 식재 · 남쪽에 단풍나무 · 화나무 · 철죽 식재와 서쪽 계단 추석(礎石) 설치 요청</li> <li>- 《紹修書院誌》〈僉契拜狀〉 (…) 池役已成頭緒否。去荊棘植松桂。化沮洳爲玉鏡。此吾與子之所共勉也。無以董事之勞。(…) 分付山僧。多種楓檜躑躅於池南豁豁之地。西砌礎石。亦合點化。望并圖之。三月初七。竣頓。</li> <li>- 《梓鄉誌》〈學校〉 濯清池。在仰高臺下。李蒼石堦守豐基時。建小齋于院庭之東隈。齋下築臺。臺下鑿小池。命其池曰濯清。臺曰仰高。齋曰至樂。</li> <li>- 《丹谷集》4〈至樂齋記〉 蒼石李侯守豐之明年<sup>⑥</sup>。政平民和。印文生綠。乃於白雲書院東庭之隈構小齋。齋下築臺。臺下鑿池。既成揭扁。池曰濯清。臺曰仰高。齋曰至樂。</li> </ul>	<a href="#">탁청지(재향지, 학교)</a> / <a href="#">지략제기(단곡집4)</a> / <a href="#">첨계배상</a> (소수서원지, p.793 · 국역소수서원잡록, p.185) / <a href="#">경채(소수서원지, p.619)</a>



일자	내용	참고문헌
	<ul style="list-style-type: none"> <li>- 《紹修書院誌》〈敬次〉 景濂亭西畔。荊棘櫛比。今古無剪拂。余於暇日履及其處 坎其凹爲池。堦其高爲臺。(…) 甲寅夏日。郡守李埈。</li> </ul>	
	④ 창서 이준이 풍기군수가 된《樊巖集》47〈贈嘉善大夫吏曹參判行通政大夫弘文館副提學兼經筵參贊官春秋館修撰官蒼石先生李公神道碑銘〉癸丑。授豐基郡守。 이듬해로 1614년이다.	
1614.04.14	<ul style="list-style-type: none"> <li>• 지락재 3칸 신축 상량</li> <li>- 《梓鄉誌》〈學校〉 濯清池。在仰高臺下。李蒼石埈守豐基時。建小齋于院庭之東隈。齋下築臺。臺下鑿小池。命其池曰濯清。臺曰仰高。齋曰至樂。</li> <li>- 《丹谷集》4〈至樂齋記〉 蒼石李侯守豐之明年。政平民和。印文生綠。乃於白雲書院東庭之隈構小齋。齋下築臺。臺下鑿池。既成揭扁。池曰濯清。臺曰仰高。齋曰至樂。</li> <li>- 《雜錄d》 同年(庚戌)七月日。院宇修理時記事。至樂齋三間。萬曆甲寅始創。崇禎甲申後九年壬辰改椽。</li> <li>- 《雜錄g》 上之三十七年庚子。院宇重修記。(…) 至若至樂齋。則萬曆甲寅 蒼石李先生所創建。而後三甲己未 知府姜公重建之。</li> <li>- 《雜錄g》 己未至樂齋重修日記。至樂齋蒼石李先生之守豐基時所創建。(…) 使之破屋。入請官家。得內竹一浮石二浮石軍丁。一邊運草庵瓦及椽木。一邊負土石填齋前坑塹。整頓基址。不多日。事之就緒。頗有可觀者也。久遠之宇。例多文蹟。故破屋之後。考見梁上。則別無上梁文藏處。而都理長椽之腹。書萬曆二十九年甲寅四月十四日上梁制郡守李某院長生員權俊臣。</li> </ul>	탁청지(재향지, 학교) / 지락재기 (단곡집4) / 잡록d·묘우중수기· 기미지락재중수일기(소수서원지, p.670·p.683·p.690) / 잡록g, 지락재중수기·원우중수기(국사 편찬위원회K00013267, 15면· 23면)
1625.08.--	<ul style="list-style-type: none"> <li>• 묘우 비 새는 곳 보수·단청·풍차(風遮) 만드는 일로 고유제</li> <li>- 《雜錄a》 紹修書院祠宇蓋瓦。頽落雨漏處修葺。改丹青。新造風遮。先告事由。(…) 乙丑八月。黃是。</li> </ul>	잡록a(국사편찬위원회K00000013 269, 15면) / 소수서원지, p.1151
1633.12.09	<ul style="list-style-type: none"> <li>• 문성공묘에 주세봉 합향</li> <li>- 《雜錄a》 崇禎六年癸酉十月二十五日。鄉先生二員及一鄉儒生齊會。慎齋配享事議定。(…) 將於十二月初九日。以慎齋位板陞附于文成公廟。</li> <li>- 《梓鄉誌》〈學校〉 紹修書院。崇禎癸酉。以慎齋周公追配。</li> <li>- 《晦軒先生實紀》3〈年譜〉 毅宗崇禎六年癸酉。仁祖大王十一年。以周慎齋世鵬追配。</li> </ul>	잡록a(국사편찬위원회K00000013 269, 20~24면) · 소수서원지, p. 316) / 소수서원(재향지, 학교) / 연보(회현선생실기3 · 소수서원지, p.161) / 증보문헌비고, 학교고
1636.04.01	<ul style="list-style-type: none"> <li>• 경림정 중수</li> <li>- 《雜錄a》 丙子四月初一日。景濂亭重修。</li> </ul>	잡록a(국사편찬위원회K00000013 269, 26면) / 소수서원지, p.1152
1636.09.14	<ul style="list-style-type: none"> <li>• 문경공 위판 개조</li> <li>- 《雜錄a》 丙子九月十四日。文敬公位版改造移還安告由文。</li> </ul>	잡록a(국사편찬위원회K00000013 269, 26면) / 소수서원지, p.1152
1637.04.--	<ul style="list-style-type: none"> <li>• 경림정 단청을 다시 칠함</li> <li>- 《雜錄a》 丁丑秋八月。景濂亭改丹青。</li> </ul>	잡록a(국사편찬위원회K00000013 269, 27면) / 소수서원지, p.1153
1639.03.10.	<ul style="list-style-type: none"> <li>• 사우 개와 비용 비축 입의</li> <li>- 《雜錄a》 己卯三月初十日。享祭時立議。祠宇蓋瓦歲久朽裂。頗有雨滲之患。茲實上正租四十石。買木一百疋。以爲他日燬瓦之資。堅藏傳授。勿爲浪費。幸甚。</li> </ul>	잡록a(국사편찬위원회K00000013 269, 29면) / 소수서원지, p.1153
1641.05.25~ 07.27	<ul style="list-style-type: none"> <li>• 묘우 중수(서까래, 기와 수리, 단청)</li> <li>- 《雜錄a》 辛巳五月二十五日。祠宇重修時。移安文。祠宇歲久。椽朽瓦破。今當修改。敢告移安。七月二十七日。還安祝文。瓦椽既改。奉還靈位。丹牕重新。敢薦明禋。</li> <li>- 《紹修書院誌》〈辛巳修廟後告文〉 祠宇歲久。椽朽瓦破。今當修改。敢告移安。</li> </ul>	잡록a(국사편찬위원회K00000013 269, 33면) / 소수서원지, p.322
1650.04.27	<ul style="list-style-type: none"> <li>• 대청 서창 및 사당문 도배</li> <li>- 《雜錄a》 廟門戶及大廳窓西塗楮。庚寅四月二十七日。</li> </ul>	잡록a(국사편찬위원회K00000013 269, 41면) / 소수서원지, p.1154
1651.--.--	<ul style="list-style-type: none"> <li>• 묘우 수리</li> <li>- 《雜錄g》 上之三十七年庚子。院宇重修記。(…) 許多修理。固不可盡記。然若稽古事。則崇禎之辛卯。肅廟之己亥。尤著。</li> <li>- 《雜錄a》 文成公歿後二百三十七年。始建廟宇。即嘉靖二十一年壬寅。而越明年癸卯五月初八日上樑。大木鄭孫。右。辛卯年明倫堂重創時。得於樑上所記。仍錄于此。</li> </ul>	잡록g(국사편찬위원회K00000013 267, 23면) · 소수서원지, p.683) / 잡록a(국사편찬위원회K00000013 269, 51면) · 소수서원지, p.875)
1651.07.16~ 1652.10.13	<ul style="list-style-type: none"> <li>• 명륜당 중수</li> <li>- 《雜錄a》 辛卯年七月。明倫堂重修。十六日始役。八月初八日上樑。十月初二日蓋瓦。(…) 壬辰七月初八日。明倫堂仰壁及沙壁始役。八月二十日畢。八月初二日。明倫堂丹牕始役。十月十三日畢。</li> <li>- 《雜錄e》 明倫堂創建。在嘉靖壬寅。而崇禎甲申後八年辛卯重創。歲之相後。爲一百十年。自辛卯至己亥重創。又爲七十年。自己亥至是歲壬寅重修。又爲六十四年。忝任琴宅心誌。</li> </ul>	잡록a(국사편찬위원회K00000013 269, 44면) / 소수서원지, p.872 · p.1154 / 잡록e(국역소수서원 잡록, pp.244-245)

일자	내용	참고문헌
1652.07.08~ 07.29	<ul style="list-style-type: none"> <li>• 지락재 서까래 보수</li> <li>- 《雜錄a》(壬辰)七月初八日。至樂齋改椽始役。同月二十九日畢。</li> <li>- 《雜錄d》同年(庚戌)七月日。院宇修理時記事。至樂齋三間。萬曆甲寅始勑。崇禎甲申後九年壬辰 改椽。</li> </ul>	<a href="#">잡록a(국사편찬위원회K00000013269, 44면)</a> / <a href="#">잡록d(소수서원지, p.670)</a>
1654.01.25	<ul style="list-style-type: none"> <li>• 묘우 남쪽 담장 서쪽 편 등에 소나무 1천여 그루 식재</li> <li>- 《雜錄a》甲午政月二十五日。廟牆外西邊。自靈龜峯下直至石柱。南川上。植松千餘條。生存五百餘介。勤護長養。禁耕禁牧禁伐禁火事。修治新路挾路植松。此後添植茂盛事。</li> </ul>	<a href="#">잡록a(국사편찬위원회K00000013269, 46면)</a> · 소수서원지, p.899
1654.07.--	<ul style="list-style-type: none"> <li>• 원장방 2칸을 새로 만들어 동서로 조금 넓힘</li> <li>• 전사청 3칸 서까래 공사</li> <li>• 두지 2칸</li> <li>• 공수청 7칸</li> <li>• 마주 2칸 증창</li> <li>- 《雜錄a》甲午七月始役。院長房貳間新造稍廣東西。典祀廳參間改椽。斗之貳間公需柒間馬廚<sup>①</sup>貳間重創。</li> </ul> <p>① 마구(馬廐), 내구(內廐)라는 기록도 확인된다. 마구(馬廐)는 1719년 2칸을 고쳐 세웠으며, 1726년 마구 2칸의 기와를 걷어 공수청을 덮은 뒤로 훼손되었던 것을 1730년 동몽재 근처에 2칸 규모로 신축하였다. 같은 해 '내구(內廐)'가 주칸(廚間)과 붙어 있어 불결하여 '구칸(廐間)'을 철거하고 주칸에 마루를 설치하여 밥상을 차려놓는 곳으로 만들었다(《雜錄d》同年(庚戌)七月日院宇修理時記事)고 하는 것으로 보아 '내구(內廐)'와는 별개의 건물로 보인다. 마주(馬廚)는 서로 붙어 있던 주칸(廚間)과 내구(內廐)를 가리키는 것으로 추정된다. 다만 《雲院雜錄2(낙장본)》에는 馬廐로 기록되어 있어, 추가 검토가 필요해 보인다.</p>	<a href="#">잡록a(국사편찬위원회K00000013269, 46면)</a> / 소수서원지, p.1154
1655.03.--	<ul style="list-style-type: none"> <li>• 강당 협실에 공자 화상 봉안되어 있음</li> <li>- 《久堂先生集》15〈白雲洞尋院記〉明倫堂。(…)<sup>②</sup>堂之挾室<sup>②</sup>。有吾夫子畫像并七十子及漢唐宋諸儒之像而共一幀。蓋文成公求諸中國而奉來。易以位版後。乃移安於院中云。(…)<sup>②</sup>溪之上流。又有一臺。名曰霽月。俱以雨不得上。此則闕事。(…)<sup>②</sup>歲乙未三月甲辰。久翁書于榮之旅舍。</li> </ul> <p>② 강당 서쪽에 위치한 협실이다(《淸臺日記》7, 《紹修書院誌》, p.717 참고).</p>	<a href="#">구당선생집15(소수서원지, p.709)</a>
1656.09.--	<ul style="list-style-type: none"> <li>• 묘내 새 지의 설치</li> <li>- 《雜錄a》丙申九月日。廟內地衣。義城縣令。新備。</li> </ul>	<a href="#">잡록a(국사편찬위원회K00000013269, 57면)</a> / 소수서원지, p.1155
1657.02.--	<ul style="list-style-type: none"> <li>• 닥나무 4백여 그루 심고 울타리 설치</li> <li>- 《雜錄a》丁酉二月日。種楮四百餘叢。防塞西邊。俾免牛馬踐踏幸甚。院長安世亨。有司權銃。</li> </ul>	<a href="#">잡록a(국사편찬위원회K00000013269, 57면)</a> / 소수서원지, p.1156
1657.03.--	<ul style="list-style-type: none"> <li>• 명륜당 장지(藏之) 도배</li> <li>- 《雜錄a》(丁酉)三月。明倫堂藏之<sup>③</sup>塗梢。</li> </ul> <p>③ 壯之로도 기록되어 있다.</p>	<a href="#">잡록a(국사편찬위원회K00000013269, 57면)</a> / 소수서원지, p.1156
1657.08.22~ 10.18	<ul style="list-style-type: none"> <li>• 경림정 증건. 각 방·창·벽 도배</li> <li>- 《雜錄a》景濂亭。即周先生慎齋所創建。即嘉靖二十四年乙巳也。歷一百一十三年丁酉重創。八月二十二日始役。九月初六日乙巳破屋。九日戊申上樑。十月十八日丁亥蓋瓦。(…)<sup>④</sup>各房窓壁新塗。</li> </ul>	<a href="#">잡록a(국사편찬위원회K00000013269, 57면)</a> · 소수서원지, p.880
1659.윤3.26~ 윤3.30	<ul style="list-style-type: none"> <li>• 안향 영정 단장, 모사</li> <li>- 《雜錄a》己亥閏三月二十四日。文成公舊畫像改采時告文。(…)<sup>⑤</sup>同日改采後慰安文。</li> <li>- 《岌山文集》1〈伏次竹屋先祖贊文成真像韻并小識〉 孝廟己亥。後孫順原君應昌謁祠加彩改績。又摹三本。</li> <li>- 《尋院錄》金學基。敬姑。己亥閏月廿六日。安應昌。先祖舊眞。年久黷昧。倩得金儒學基手加采。仍奉藏櫃中後。且往道講墓山。埋安誌石於隧南。還歸聞韶任所。首尾共五箇日子也。己亥閏三月廿七日書以識之。</li> </ul>	<a href="#">잡록a(국사편찬위원회K00000013269, 59면)</a> / <a href="#">금산문집1(소수서원지, p.383)</a> / 소수서원심원록
1677.03.--	<ul style="list-style-type: none"> <li>• 직방재 4칸 개조</li> <li>- 《雜錄a》·《雜錄b》丁巳三月始役。直方齋四間改造。</li> </ul>	<a href="#">잡록a(국사편찬위원회K00000013269, 75면)</a> / <a href="#">잡록b(국사편찬위원회K00000013268, 10면)</a> / 소수서원지, p.1158
1677.07.--	<ul style="list-style-type: none"> <li>• 공수청 15칸으로 개조</li> <li>• 동·서·북 담장 개축</li> <li>- 《雜錄a》·《雜錄b》丁巳七月。公需十五間改造。變置制度。東西北垣牆三面改築。</li> </ul>	<a href="#">잡록a(국사편찬위원회K00000013269, 75면)</a> / <a href="#">잡록b(국사편찬위원회K00000013268, 10면)</a> / 소수서원지, p.1158
1677.08.--	<ul style="list-style-type: none"> <li>• 명륜당 · 직방재 · 지락재 · 내방(內房) 창과 벽을 새로 바름</li> <li>- 《雜錄a》·《雜錄b》丁巳八月。明倫堂 直方齋 至樂齋 及內房<sup>④</sup>窓壁新塗。</li> </ul> <p>④ 어느 건물의 방인지 분명하지 않다.</p>	<a href="#">잡록a(국사편찬위원회K00000013269, 75면)</a> / <a href="#">잡록b(국사편찬위원회K00000013268, 10면)</a> / 소수서원지, p.1158

일자	내용	참고문헌
1677.09.--	<ul style="list-style-type: none"> <li>• 대문 1칸 개조. 동몽재 3칸 중수</li> <li>- 《雜錄a》·《雜錄b》 丁巳九月。大門一間改造。童蒙齋三間仍舊重修。</li> </ul>	<a href="#">잡록a(국사편찬위원회K00000013269, 76면)</a> / <a href="#">잡록b(국사편찬위원회K00000013268, 10면)</a> / 소수서원지, p.1158
1677.10.--	<ul style="list-style-type: none"> <li>• 원장방 및 동몽재 벽을 새로 바름 • 식고(食鼓) 개조</li> <li>- 《雜錄a》·《雜錄b》 丁巳十月。院長房及童蒙齋改塗壁。且改造食鼓。</li> </ul>	<a href="#">잡록a(국사편찬위원회K00000013269, 76면)</a> / <a href="#">잡록b(국사편찬위원회K00000013268, 10면)</a> / 소수서원지, p.1158
1677.봄~ 겨울	<ul style="list-style-type: none"> <li>• 서원 중수</li> <li>- 《雜錄a》·《雜錄b》 白雲書院重修記。雲院之設祖於東方。而周愼齋創立之後。退陶我先生增飾之。經今百有三十餘年。(…) 倣載於春。訖功於冬。堂室改舊。門牆有載。而嚮之類者立。(…) 崇禎後四十二年丁巳。竹溪後人安弘靖記。</li> </ul>	<a href="#">잡록a(국사편찬위원회K00000013269, 76면)</a> · 소수서원지, p.669) / <a href="#">잡록b(국사편찬위원회K00000013268, 10~11면)</a>
1678.02.--	<ul style="list-style-type: none"> <li>• 지락재 남쪽 및 공수청 서쪽 담장 밖에 닥나무 1천 그루 식재 • 탁청당 중수</li> <li>- 《雜錄a》·《雜錄b》 戊午二月。至樂齋南牆外。及公需西牆外。種楮千餘叢。重修濯清塘<sup>①</sup>。</li> </ul>	<a href="#">잡록a · b(국사편찬위원회K00000013269, 77면 · K00000013268, 12면)</a> / 소수서원지, p.1158
① 조선사편수위원회 필사본(11면)의 ‘濯清堂’은 ‘濯清塘’의 오타이다.		
1678.03.--	<ul style="list-style-type: none"> <li>• 연못 중수</li> <li>- 《雜錄a》 戊午三月。重修廢沼。</li> </ul>	<a href="#">잡록a(국사편찬위원회K00000013269, 77면)</a> / 소수서원지, p.1158
1682.08.--	<ul style="list-style-type: none"> <li>• 직방재 서쪽 방에 책장을 새로 만들</li> <li>- 《雜錄b》 壬戌八月。改造冊藏於直方齋西房。</li> </ul>	<a href="#">잡록b(국사편찬위원회K00000013268, 13면)</a> / 소수서원지, p.1158
1682.09.--	<ul style="list-style-type: none"> <li>• 문선왕화상 소장 방 도배 • 지의 마련 • 각 방 도배</li> <li>- 《雜錄b》 壬戌九月。文宣王畫像所藏房。改塗壁。且備鋪地衣。各房改塗壁。</li> </ul>	<a href="#">잡록b(국사편찬위원회K00000013268, 13~14면)</a> / 소수서원지, p.1158
1683.02.--	<ul style="list-style-type: none"> <li>• 명륜당 방 • 원장방 • 지락재 방 • 직방재 방 • 동몽재 2개 방 벽을 유지로 바름</li> <li>- 《雜錄b》 癸亥二月。明倫堂房。院長房。至樂齋房。直方齋房。童蒙齋二房。油塗壁。</li> </ul>	<a href="#">잡록b(국사편찬위원회K00000013268, 14면)</a> / 소수서원지, p.1158
1686.03.23	<ul style="list-style-type: none"> <li>• 안향 영정 거두고, 위판 봉안</li> <li>- 《雜錄b》 文成公晦軒安先生影幀。年久糜缺。嘉靖己未改描新件揭安。以舊件則櫃藏一龕之內矣。甲子二月新件影幀爲不道者所偷破裂。以櫃藏舊件揭安。而士論以畫彩失全爲未安。欲改以位版奉安。往年鄉校道會之日。道論僉同。將欲於三月二十三日。行位版奉安之禮。事關斯文。敢此仰稟。位版書以文成公晦軒安先生。何如。(…) 廟中主壁設置。龕室揭安影幀。而今以位版奉安。則當先移安影幀撤除龕室戶壁。配位并爲移安。告由文。伏請製送。(…) 丙寅三月日。府使。朴時環。</li> <li>- 《晦軒先生實紀》3〈年譜〉 肅宗(…)十二年丙寅。撤藏紹修書院影幀。以位版奉安。</li> </ul>	<a href="#">잡록b(국사편찬위원회K00000013268, 18~20면)</a> / 연보(회헌선생실기3) / 소수서원지, p.162(연보) · p.324(잡록b) · p.701(동동각기)
1688.09.--	<ul style="list-style-type: none"> <li>• 명륜당 • 직방재 • 지락재 • 동몽재 • 원장방(명륜당) • 유사방(공수청) 도배</li> <li>- 《雜錄b》 戊辰九月。明倫堂 直方齋 至樂齋 童蒙齋 院長房 有司房<sup>②</sup> 改塗襖。</li> </ul>	<a href="#">잡록b(국사편찬위원회K00000013268, 40면)</a> / 소수서원지, p.1159
② 원장방과 유사방이 명륜당에 있었던 것으로 추정하기도 한다. 다만 이 시기에는 1654년 7월 중창한 공수청에 유사방이 설치되었을 것으로 보인다.		
1689.윤3.--	<ul style="list-style-type: none"> <li>• 사당 담장 • 명륜당 • 경림정 • 각 방 • 공수간 비 새는 곳 수리하고 개와 • 사당 신문 • 사당 출입 1칸 문 • 명륜당 앞 대문 개와</li> <li>- 《雜錄b》 己巳閏三月日。廟垣牆。明倫堂。景濂亭。各房。及公需間。而漏處重修蓋瓦。同月。廟神門 及廟出入一間門。明倫堂前大門。改蓋瓦。</li> </ul>	<a href="#">잡록b(국사편찬위원회K00000013268, 42면)</a> / 소수서원지, p.1159
1689.04.--	<ul style="list-style-type: none"> <li>• 명륜당 장지(壯之) 및 창 보수 • 직방재 • 각 방 문과 창 보수 • 경림정 난간 쇠못(鐵釘) • 걸쇠(舉鐵) • 문고리(排木鐵) • 마란(馬欄) • 판문 및 판벽 개조</li> <li>- 《雜錄b》 己巳四月日。明倫堂壯之及窓直方齋門窓隨破修補。同月。明倫堂壯之及窓各房門窓。景濂亭欄干鐵釘舉鐵排木鐵等隨破失改造。馬欄板門及板壁改造。</li> </ul>	<a href="#">잡록b(국사편찬위원회K00000013268, 42면)</a> / 소수서원지, p.1159
1691.06.16	<ul style="list-style-type: none"> <li>• 경림정 시판 수리 채색</li> <li>- 《雜錄b》 景濂亭先生題詠懸板。改彩修粧。更揭于舊處。黃孤山手寫景濂亭三字。刻粧揭懸。新房壁付舊件景濂亭三字藏。辛未六月十六日。</li> </ul>	<a href="#">잡록b(국사편찬위원회K00000013268, 46면)</a> · 소수서원지, p.880)
1691.08.12	<ul style="list-style-type: none"> <li>• 신문 동쪽 담장 수축</li> <li>- 《雜錄b》 廟神門東類邊垣牆修築蓋瓦一百五十張。報官受來。辛未八月十二日。</li> </ul>	<a href="#">잡록b(국사편찬위원회K00000013268, 46면)</a> / 소수서원지, p.1159



일자	내용	참고문헌
1692.07.17	<ul style="list-style-type: none"> <li>• 명륜당 남쪽·동쪽 담장 개축 및 개와 · 지락재 전면 담장 개축 · 공수청 뒤쪽 돌담장 이축 · 유사청 통로칸, 별고(別庫) 및 두지 1칸을 통합하여 마루 2칸을 만들고 밥상 차리는 장소로 삼음 · 명륜당 동북 양변 기단 개축 · 새 기와 60매 사용하여 각 방 비 새는 곳 개와 · 신방 앞쪽 문 개수 · 명륜당 장지(壯之) 쇠못(差釘) 개조</li> <li>- 《雜錄b》 明倫堂南牆及東牆。至樂齋前牆改築。雜以新舊瓦蓋之蓋新瓦五百張。則自官家所給。公需後石牆稍稍改築。有司廳通路間及別庫及豆之一間通作廳堂三間。以爲排盤之所。明倫堂東北兩邊階砌改築之。齊其不齊焉。新瓦六十張除出以補各房雨漏處。新房前門改修補。明倫堂壯之差釘失改造。壬申七月十七日。院長朴施益。</li> </ul>	<a href="#">잡록b(국사편찬위원회K00000013268_47면)</a> / 소수서원지, p.1159
1704.03.--	<ul style="list-style-type: none"> <li>• 명륜당 앞쪽 대문 개축 및 창문(軒窓) 도배 · 지락재 남쪽 담장 밖 닥나무 밭에 닥나무 1백여 그루 식재</li> <li>- 《雜錄b》 甲申三月日。明倫堂前大門傾頽。以舊材改建。明倫堂軒窓。改塗襍。至樂齋南牆外楮田舊基。種楮百餘根。</li> </ul>	<a href="#">잡록b(국사편찬위원회K00000013268_89-90면)</a> / 소수서원지, p.1161
1705.08.--	<ul style="list-style-type: none"> <li>• 전사청 앞쪽 1칸 문 보수</li> <li>- 《雜錄b》 乙酉八月日。典祀廳前一間門因傾頽。以舊材改建。</li> </ul>	<a href="#">잡록b(국사편찬위원회K00000013268_90면)</a> / 소수서원지, p.1161
1707.03.--	<ul style="list-style-type: none"> <li>• 명륜당 분합창과 장지 도배 · 묘우·전사청·지락재·공수청·마구 비 새는 곳 중수 개와 · 북변 1칸 문 개건 개와 · 묘 서남변 담장 송첨 철거 후 남문 위까지 개와 · 문~지락재 남쪽 편까지 담장 중수 개와 · 지락재 남쪽 담장~동몽재 북쪽 문 및 원장방 북쪽 담장~북쪽 문 송첨 철거·개축·개와 · 북쪽 공수청 대문 비 새는 곳 중수 개와</li> <li>- 《雜錄b》 丁亥三月。明倫堂分閣窓及壯之。改塗襍。同年月日。廟宇。及典祀廳。至樂齋。公需廳。馬廄。雨漏處重修。改蓋瓦。北邊一間門。爲風雨所傾頽。改建蓋瓦。廟西南邊垣牆。所覆松簷撤去。改築蓋瓦。至南門上。自南門下至至樂齋南邊。則仍舊重修蓋瓦。自至樂齋南牆至童蒙齋北門。撤去所覆松簷改築蓋瓦。院長房北邊垣牆至北門。撤去所覆松簷。改築蓋瓦。北邊公需大門。雨漏處重修。改蓋瓦。</li> </ul>	<a href="#">잡록b(국사편찬위원회K00000013268_93면)</a> / 소수서원지, p.1161
1708.03.--	<ul style="list-style-type: none"> <li>• 명륜당 · 신방 · 직방재 · 지락재 문 · 창 · 벽 도배 · 전사청 문 도배 · 식고 수리</li> <li>- 《雜錄b》 戊子三月日。明倫堂。新房。直方齋。至樂齋。門窓及壁。改塗襍。典祀廳門。亦改塗。同年月日。食鼓皮面改備。</li> </ul>	<a href="#">잡록b(국사편찬위원회K00000013268_94면)</a> / 소수서원지, p.1161
1710.05.--	<ul style="list-style-type: none"> <li>• 제월교 표지석 설치</li> <li>- 《紹修書院誌》〈霽月橋碑〉竹溪霽月橋。康熙庚寅五月日。立。</li> </ul>	소수서원지, p.491
1711.04.--	<ul style="list-style-type: none"> <li>• 사당 및 공수청 기와 보수</li> <li>- 《雜錄b》 辛卯四月日。官瓦五百張仍報狀持來。廟及公需修補三十張入。</li> </ul>	<a href="#">잡록b(국사편찬위원회K00000013268_95면)</a> / 소수서원지, p.1161
1712.04.--	<ul style="list-style-type: none"> <li>• 명륜당 · 경림정 · 신방 · 지락재 · 직방재 비 새는 곳 보수</li> <li>- 《雜錄b》 明倫堂。景濂亭。新房。至樂齋。直方齋。雨漏處修補。用瓦一百八十張。餘三百二十張留在。壬辰四月日。</li> </ul>	<a href="#">잡록b(국사편찬위원회K00000013268_104면)</a> / 소수서원지, p.1162
1712.11.--	<ul style="list-style-type: none"> <li>• 신방 북쪽 처마 아래 작은 마루(小軒) 설치</li> <li>- 《雜錄b》 (壬辰)十一月日。新房北簷下小軒新造。</li> </ul>	<a href="#">잡록b(국사편찬위원회K00000013268_110면)</a> / 소수서원지, p.1162
1713.08.--	<ul style="list-style-type: none"> <li>• 신방에 벽장 설치 · 동몽재 동쪽 담장 기와(암기와 15장) 보수</li> <li>- 《雜錄c》 同年(癸巳)八月日。新房壁莊新造。童蒙齋東邊垣修補時女瓦拾伍丈入。</li> </ul>	<a href="#">잡록c(국사편찬위원회K00000013265_11~12면)</a> / 소수서원지, p.1162
1714.04.--	<ul style="list-style-type: none"> <li>• 명륜당 장지 · 문 · 창 도배 · 명륜당 방 · 원장방 · 직방재 · 지락재 문과 창 도배</li> <li>- 《雜錄c》 (甲午四月)。明倫堂藏之及門窓改塗襍。明倫堂房及院長房直方齋至樂齋門窓改塗襍。留在女瓦三百二十丈內一百九十丈 景濂亭重修時用。其餘一百三十丈 明倫堂院長房至樂齋及公需處廳雨漏處用。</li> </ul>	<a href="#">잡록c(국사편찬위원회K00000013265_32면)</a> / 소수서원지, p.1162
1714.04.15	<ul style="list-style-type: none"> <li>• 문선왕화상 방 · 문 · 창 도배</li> <li>- 《雜錄c》 夫子畫像房及門窓改塗襍。 (甲午)四月十五日。</li> </ul>	<a href="#">잡록c(국사편찬위원회K00000013265_32면)</a> / 소수서원지, p.1162
1714.08.15~10.20	<ul style="list-style-type: none"> <li>• 경림정 중건(양벽, 단청은 날씨가 추워 미완)</li> <li>- 《雜錄c》 景濂亭重創。自甲午八月十五日始。至十月二十日畢。仰壁丹青 以日寒未果。</li> </ul>	<a href="#">잡록c(국사편찬위원회K00000013265_32면)</a> / 소수서원지, p.880)
1715.04.--	<ul style="list-style-type: none"> <li>• 기와 제작 재원 마련</li> <li>- 《雜錄c》 廟宇 明倫堂 景濂亭 公需廳。多有雨漏處。不可不重修。院穀二十石別爲分給取息以明春造瓦取材時役糧事。乙未四月日。</li> </ul>	<a href="#">잡록c(국사편찬위원회K00000013265_33면)</a> / 소수서원지, p.1162
1715.07.--	<ul style="list-style-type: none"> <li>• 묘우 동쪽 담장 개축</li> <li>- 《雜錄c》 廟宇東邊垣改築。 (乙未)七月日。</li> </ul>	<a href="#">잡록c(국사편찬위원회K00000013265_33면)</a> / 소수서원지, p.1162

일자	내용	참고문헌
1715.09.--	<ul style="list-style-type: none"> <li>• 탁청지 주변 13곳 재방 축조 • 대고 괴목(塊木) 설치 • 공수청 식기세척 수조 설치</li> <li>- 《雜錄c》濯清池邊十三處防築。(乙未)九月日。大庫 積穀處 塊木新備。以避早濕之弊。公需廳 滌器水槽一坐新備。</li> </ul>	<a href="#">잡록c(국사편찬위원회K00000013 265, 33면)</a> / 소수서원지, p.1162
1716.02.12	<ul style="list-style-type: none"> <li>• 묘우 신문과 동협문 경판(局板) · 편철 · 철정 보수</li> <li>- 《雜錄c》丙申二月十二日。廟神門東挾門。局板年久朽破。難於開閉。故改造小杖着片鐵加鐵釘修補。</li> </ul>	<a href="#">잡록c(국사편찬위원회K00000013 265, 34면)</a> / 소수서원지, p.1162
1716.10	<ul style="list-style-type: none"> <li>• 경림정 단청공사</li> <li>- 《雜錄c》景濂亭改丹靨。丙申十月日。</li> </ul>	<a href="#">잡록c(국사편찬위원회K00000013 265, 35면)</a> / 소수서원지, p.1162
1719.--.--	<ul style="list-style-type: none"> <li>• 묘우 증수</li> <li>- 《雜錄g》上之三十七年庚子。院宇重修記。(…) 許多修理。固不可盡記。然若稽古事。則崇禎之辛卯。肅廟之己亥。尤著。</li> </ul>	<a href="#">잡록g(국사편찬위원회K00000013 267, 23면)</a> / 소수서원지, p.683
1719.03.--- 07.30	<ul style="list-style-type: none"> <li>• 비가 새고 서까래 태반이 썩은 명륜당 증수</li> <li>- 《雜錄b》院之明倫堂雨漏殆甚。有議重修。遷延多歲。椽桷大半腐傷。乃以己亥暮春。召匠起役。棟樑以上易以新材。孟夏晦。既蓋瓦。以農時故停役。至孟秋塗壁丹靨如初。閱三旬而畢。</li> <li>- 《雜錄e》明倫堂創建。在嘉靖壬寅。而崇禎甲申後八年辛卯重創。歲之相後。爲一百十年。自辛卯至己亥重創。又爲七十年。自己亥至是歲壬寅重修。又爲六十四年。忝任琴宅心誌。</li> </ul>	<a href="#">잡록b(국사편찬위원회K00000013 268, 130면)</a> / <a href="#">잡록e(국역소수서원잡록, pp.244-245 · 소수서원지, p.1164)</a>
1719.07.--	<ul style="list-style-type: none"> <li>• 공수청 동남 협문 4칸은 기해년(1719)부터 기와를 걷어 식루(食樓, 제월루)에 덮고 추가지붕으로 교체</li> <li>- 《雜錄d》同年(庚戌)七月日。院宇修理時記事。(…) 公需東南兩夾門四間。自己亥撤瓦。移蓋食樓之後。只用蒿草蓋之。</li> </ul>	<a href="#">잡록d(소수서원지, p.670)</a>
1719.08.--	<ul style="list-style-type: none"> <li>• 유사청(有司廳) 남쪽에 일강문(日降門) 재건 • 마구 2칸 개건</li> <li>- 《雜錄b》己亥(八月)。改立有司廳南日降門。改立馬廐二間。</li> </ul>	<a href="#">잡록b(국사편찬위원회K000000132 68, 130면)</a> / 소수서원지, p.1164
1719.08.24~ 1720.04.25	<ul style="list-style-type: none"> <li>• 제월루 신축</li> <li>- 《雜錄b》·《雜錄g》明倫堂庭東畔 至樂齋之南 景濂亭之北。臨溪斜岸。先輩嘗曰可樓。乃於明倫堂重修既畢之月甲子。撤牆拓基。掘牆下丈許。得舊礎十餘巨塊。一行成列。宛如舊址。(…) 九月十日立柱。十月初吉上樑十間。十一月初寒凍蓋瓦而止。自翌年二月之望。至三月之晦。欄檻斷手丹靨畢施。用人力比前復倍之。亦院僕輪役也。樓既成。畋曰。古有光風臺霽月橋。可以所以名橋者。揭諸此也。遂名之曰霽月樓云。(…) 庚子四月二十五日。霽月樓落成會兼設白日場。老少合凡三百餘人。</li> <li>- 《白隱集》3〈紹修書院食樓上樑文〉數間至樂。帶蒼石之遺風。齋曰直方。亭曰景濂。關洛之淵源不遠。臺有光風。橋有霽月。仁智之趣味無窮。第緣食樓未成。而致覺舍有次。(…) 未免坐堂狹窄之歎。(…) 講堂重修煥四壁之丹靨。溪閣肇起費數月之經營。材用南山松。不勞斧斤之深入。礎仍前溪石。無煩役丁之遠來。排周垣啓基。時維己亥九月。舉脩樑而董事。(…) 登斯樓也。上可坐數百餘人。俯而瞰之。下焉通一條大路。</li> </ul>	<a href="#">잡록b(국사편찬위원회K00000013 268, 130~135면)</a> / <a href="#">백은집3(한국국학진흥원 목판아카이브, 백은문집 45호면~46호면)</a> / 소수서원지, pp.694-699
1720.04.--	<ul style="list-style-type: none"> <li>• 직방재 편액을 판목에 새김</li> <li>- 《雜錄b》直方齋額刊板。直方齋三字舊有退陶先生手筆糊壁。(…) 遂命工登板以揭。八溪鄭重元遊院中。爲之奉玩。竊用心幸。吟成一絕。時庚子夏四月朏也。(…) 樓瓦未得燻造。買松林權生家五間瓦。及涑水常漢家瓦三百五十丈。合東牆覆瓦。畢蓋十間。而巖回書堂瓦。則夫瓦七百丈。女瓦三百丈。定價錢四貫。既運之後。方有破碎處。品且不佳。只用女瓦三百丈。而夫瓦七百丈。則不用。故留置至樂齋牆。價則未及受去。</li> </ul>	<a href="#">잡록b(국사편찬위원회K00000013 3268, 133~135면)</a> · 소수서원지, p.873
1720.11.--	<ul style="list-style-type: none"> <li>• 명륜당 · 직방재 · 신방 창호 및 동몽재 · 지락재 벽 새로 바름 • 11월 이전에 토목 공사 시행</li> <li>- 《雜錄d》庚子十一月 居齋措置。明倫堂直方齋新房改塗窓戶。至樂齋童蒙齋并改塗壁。(…) 同月十一日。奉諭齋中。(…) 況院中纔經土木之役。</li> </ul>	<a href="#">잡록d(소수서원지, p.408 · p.1164)</a>
1721.04.19	<ul style="list-style-type: none"> <li>• 묘우 전면 부연 서까래 · 계단 · 문지도리 보수</li> <li>- 《雜錄d》辛丑四月十九日。廟宇前簷浮椽兩處雨漏。堦石圯陷處。因院中僉議。便宜修補。焚香告事。今以良日。補漏廟簷。修圯堦石。敢告。</li> </ul>	<a href="#">잡록d(소수서원지, p.1164)</a>
1722.10.--- 1723.04.--	<ul style="list-style-type: none"> <li>• 명륜당 증수 · 도배 · 지의 수리</li> <li>- 《雜錄d》壬寅十月日。重修明倫堂。至癸卯四月。畢役後。畫像還安前塗棹 地衣改修理。</li> <li>- 《雜錄e》明倫堂創建。在嘉靖壬寅。而崇禎甲申後八年辛卯重創。歲之相後。爲一百十年。自辛卯至己亥重創。又爲七十年。自己亥至是歲壬寅重修。又爲六十四年。忝任琴宅心誌。</li> </ul>	<a href="#">잡록d(소수서원지, p.1165)</a> / <a href="#">잡록e(국역소수서원잡록, pp.244-245)</a>

일자	내용	참고문헌
1723.08.21	<ul style="list-style-type: none"> <li>• 직방재 책상 위에 오리선생 화상 봉안</li> <li>- 《雜錄d》 癸卯八月二十一日。領議政完平府院君 文忠公梧里李先生畫像。奉藏 于直方齋書龕上<sup>①</sup>。</li> </ul> <p>① 《梓鄉誌》에는 직방재 서쪽 책실(直方齋之西冊室)에 봉안되어 있다고 기록되어 있다.</p>	잡록d(소수서원지, p.387)
1724.07.11	<ul style="list-style-type: none"> <li>• 묘우 처마 비 새는 곳 보수</li> <li>- 《雜錄d》 甲辰七月十一日。廟宇簷端曾補處。雨漏重壞。卜日改修。焚香告事。曾補簷端。雨漏重壞。今茲改修。厥由敢告。院長柳以觀。</li> </ul>	잡록d / 소수서원지, p.1165
1726.08.--	<ul style="list-style-type: none"> <li>• 공수청 남쪽 3칸이 장마비에 무너져 재목·기와 보수(마구간 기와 사용) • 마구 2칸은 병오년(1726)에 기와를 걷어 공수청에 옮겨 덮은 뒤로 훼손 • 명륜당·지락재·직방재·신방 창호 도배 • 묘우 신문 서쪽 담장·전사청 남쪽 담장 붕괴되어 즉시 개축</li> <li>- 《雜錄d》 丙午八月。公需南邊三間。爲霖雨所頽覆材。瓦破備添入新材補葺。瓦則撤馬廐間蓋之。廟前神門西牆。典祀廳南牆。亦爲雨水崩壞。即爲改築。(…) 明倫堂新房直方齋至樂齋 牕戶新改。</li> <li>- 《雜錄d》 同年(庚戌)七月日。院宇修理時記事。(…) 馬廐二間。自丙午撤瓦移蓋公需之後。一任腐破。不復覆蓋。馬不入檻下者。多年。</li> </ul>	잡록d(소수서원지, p.670·p.1165)
1729.10.--	<ul style="list-style-type: none"> <li>• 묘우 동협문 판재 및 기와 보수 • 대고 동서 각 2칸의 방목 수리</li> <li>- 《雜錄d》 同年(己酉)十月日。大庫東西各二間改防木修理。廟宇東夾門改板材 改蓋瓦。</li> </ul>	잡록d(소수서원지, p.1165)
1730.03.26~04.04	<ul style="list-style-type: none"> <li>• 묘우 서까래·기와 수리·단청 • 신문 개건·개와 • 주위 담장 수리 • 묘내 백문석 수리</li> <li>- 《雜錄d》 庚戌三月二十六日。廟宇修理時。用本院舊例。只行上香禮告由。移安于明倫堂上室。其告文曰。廟宇歲久。椽朽瓦破。今當修改。敢告移安。四月初四日還安時。執事前一日齋宿。質明奉安。以單獻行祀。其祝文曰。瓦椽既改。廟貌重新。奉還靈位。敢薦明禋。右一條。崇禎辛巳五月移還安時節目。而祭物依鄉校還安時單子。自官上下。改瓦時。用官家瓦壹百張。神門并爲改建改瓦。四面垣牆改修理改蓋瓦。廟內地衣。未及改備。自官分付。席匠只用六張。白文席補緝傷處。</li> </ul>	잡록d(소수서원지, p.326)
1730.07.17~09.--	<ul style="list-style-type: none"> <li>• 지락재 서까래·기와수리·도배 • 동몽재 3칸 이건 후 학구재로 개명(제월루 터에 있던 것을 지락재 북쪽 신방(新房) 사이 남향으로 이건, 서쪽 2칸은 방, 동쪽 1칸은 마루(堂)로 개조, 도배) • 공수청 동남쪽 두 협문 4칸 수리(기해년에 기와를 걷어 식루(食樓)에 덮은 뒤로부터 이영으로만 이어 비가 샘. 올 여름에 들보 2개가 부러짐. 수리하고 기와 이음) • 주칸(廚間) 옆 내구(內廐) 철거하고 주칸에 마루 설치하여 밥상 차려놓는 곳으로 만듦 • 동몽재 근처에 마구 2칸 신축 개와(기와는 성혈사에서 100장, 부석사에서 300장, 석교에서 860장 마련 • 네 서재 방에 도배지 20여 속 사용)</li> <li>- 《雜錄d》 同年(庚戌)七月日。院宇修理時記事。至樂齋三間。萬曆甲寅始初。崇禎甲申後九年壬辰改椽。自壬辰至今年庚戌。蓋七十九年。而四面雨漏。椽瓦多朽。遂撤半改椽。隨處修葺。童蒙齋三間。舊在於今之靈月樓基。至本府復設前丁巳年間。以初至樂齋北畔。僻在東牆之一隅。房室卑窄。人迹罕到。多年曠廢。大半頽壓。迺於至樂齋新房之間。向南拓址。斫新椽移建。而稍變舊制。西二間爲房。東一間爲堂。童蒙居齋。今無此規已久。僉曰改扁。可也。遂模得朱夫子筆學求二大字。至樂齋齋字一字。揭板曰學求齋。公需東南兩夾門四間。自己亥撤瓦。移蓋食樓之後。只用蒿草蓋之。不堪支雨漏處。今夏又摧落二椽。遂用新材改葺。而取用新瓦蓋之。廚間曾與內廐相接。常有不潔之歎。遂撤去廐間。以新板架堂。以爲排床之所。馬廐二間。自丙午撤瓦移蓋公需之後。一任腐破。不復覆蓋。馬不入檻下者。多年。今又病其簷近童蒙齋。改構小二間。而用新瓦蓋之。此役事。自七月十七日。招木手奴瑟同。始事。至九月始斷手。軍丁則院僕無論奴婢。近者多至五六次。遠者或二三次。摠之近千手。蓋瓦則聖穴寺百張。浮石寺三百張。石橋八百六十張。運來軍。內竹百名。三浮石三十名。鐵物則大小釘幾至五六百。塗褙紙地則四齋房所入。并二十餘束也。</li> </ul> <p>② 四齋는 지락재, 학구재, 일신재, 직방재로 보인다.</p>	잡록d(소수서원지, p.670·p.1165)
1736.02.17	<ul style="list-style-type: none"> <li>• 직방재 북쪽 벽 두 칸 판문과 북대문을 새로 만듦 • 공수청 대고(大庫)·남고(南庫) 무너짐 • 대고 6칸을 5칸으로 줄이고, 마루 2칸 만들어 밥상 차리는 곳으로 하고, 남고는 공사 유보함</li> <li>- 《雜錄d》 公需大庫南庫。近百年不爲重砌。而上雨傍風頽圯過半。丙辰二月 始經營。十七日毀屋。則構材大半朽破。伐南山松爲棟樑椽木。則責出於奴僕處間架因舊礎爲之。而舊庫六間減爲五間。作堂二間爲排床之所。直方齋北壁二間板扉 及北大門舊無而新造。(…) 南庫亦多頽落雨漏處。當一時并舉。而物力不及。故苟爲補漏以待後人之重修云耳。</li> </ul>	잡록d(소수서원지, p.1166)

일자	내용	참고문헌
1754.06.-	<ul style="list-style-type: none"> <li>• 명륜당 앞쪽 1칸 문이 장마에 무너져 다시 세움</li> <li>- 《雜錄d》 甲戌六月日。明倫堂前一間門爲霖雨所傷頽壓盡碎。卽爲董丁改立。質取聖寺所造地瓦一百六十立改覆之。厥瓦直一兩五錢也。</li> </ul>	잡록(소수서원지, p.1166)
1754.08.-	<ul style="list-style-type: none"> <li>• 직방재 서재에 구들 설치. 명륜당·직방재 책방·신방 사벽 공사 및 도배</li> <li>- 《雜錄d》 院齋房室<sup>①</sup>經久沉穽。房突及塗稍見之甚憫。及時毀突改撤。仍撤壁上塗稍改沙壁。明倫堂 新房 直方齋 冊房<sup>②</sup> 改爲塗稍。(…) 甲戌八月日。</li> </ul> <p>① 직방재의 서재이다(《紹修書院誌》, p.1167).</p> <p>② 책실(冊室)이라고도 했으며, 직방재 서쪽 방이다(《梓鄉誌》〈學校〉紹修書院).</p>	잡록(소수서원지, p.1167)
1755.--.-	<ul style="list-style-type: none"> <li>• 문선왕화상 봉안실 보수(벽·문·창 도배 및 자리 개비. 관청에 요청하여 받은 백지 3권 15장과 장지 5장 사용)</li> <li>- 《雜錄d》 文宣王畫像奉安房室塗壁。積年塵穽鋪席毀裂。不勝未安。自院報官累次陳請。自官遣禮吏。給白紙三卷十五張 塗房壁。壯紙五張以裱門與窓。鋪席亦爲改備而舊席仍爲疊陳。</li> </ul>	잡록(소수서원지, p.1167)
1755.01.-~ 1758.봄	<ul style="list-style-type: none"> <li>• 서원 서쪽 소나무 보충 식재</li> <li>- 《雜錄d》 西邊植松歲久剥落。且多有摧朽。稀疏莫甚。故。自丁丑春至戊寅春更爲添植以 補罅缺處。</li> </ul>	잡록(소수서원지, p.1167)
1757.01.-	<ul style="list-style-type: none"> <li>• 명륜당 보수(서쪽 층연 및 서까래 교체·기와 공사) • 공수청 문 및 남쪽 통로칸 서까래·기와 보수 • 대고 수리(5칸 창고 마루판자 깔고 남쪽 편에 판벽 조성) • 신방 앞 마구기와 공사 • ●●와 헛간 접한 곳 들보 수리하고 개와 • 기울어진 측간(廁間) 수리 및 기와공사(기둥만 남은 측간 출입문 개조 및 기와공사) • 기타 비 새는 곳 수리</li> <li>- 《雜錄d》 院宇之雨漏頽圯。(…) 丁丑春始謀重修。(…) 公需所門上雨漏頽落處一間。易以新椽改覆瓦。公需南邊通路間上椽摧。故又爲改椽改覆瓦。大庫所以儲院穀處。向舊無鋪板之事。(…) 而貿堂板鋪之 於五間庫中使不及鼠穿。且以餘材造成板壁 于南邊。●●及虛間兩間相接處 雨漏樑摧。故改理改瓦。新房前馬廐而覆瓦。曾前掇之移覆他處。中間廢棄不覆修葺故頽。爲改造覆瓦。廁間圯傾。且無覆瓦改立改瓦。廁間出入門只有兩柱相對圯。改造覆瓦。明倫堂西邊沖椽 雨漏腐傷摧朽。不可支朝夕圯。改椽改覆瓦。其他處雨漏下因而改覆。(…) 丁丑修理始所餘女瓦二百四十丈夫瓦一百五十丈入置于庭內垣墻下。</li> </ul>	잡록(소수서원지, p.1168)
1763.08.-	<ul style="list-style-type: none"> <li>• 묘정·외정 남쪽 담장·경림정 기와 보수</li> <li>- 《雜錄e》 癸未夏秋霖雨 廟庭南牆數處圯壞 外庭南牆亦圯一丈許修葺時用。夫瓦八介。景濂亭南隅爲杏枝所打傷。修葺時用。夫瓦九介。女瓦三介。考見丁丑年。廟牆內所藏女瓦二百四十丈。夫瓦一百五十丈云。而見今用餘。所存只有夫瓦五十丈。問于首僕。則其間有 廟宇及典祀廳修故事用之云。而無文書可考。癸未八月日。院長成。</li> </ul>	잡록(국역소수서원잡록, p.201)
1766.09.-	<ul style="list-style-type: none"> <li>• 부자화상각(夫子畫像閣) 도배·창호 개수</li> <li>- 《雜錄e》 丙戌秋享時。奉審夫子畫像閣。則四壁塗稍塵汚。窓戶破落不能遮風。見之未安。卽日報官請改。官意頗疑無前例不肯許施。更考由來雜錄。得證案改報。官亦不得已使吏持塗稍窓戶紙來。納壯紙五張白紙三卷十五張。此乃甲戌年近例。其前戊午年。亦有報請蒙許者。卽壯紙二卷十張。及白紋席六立。依舊規使工房持來。以爲改塗稍改地衣。(…) 改報狀草。(…) 丙戌九月十日院長 成。</li> </ul>	잡록(국역소수서원잡록, p.202 · 소수서원지, p.1169)
1769.06.-	<ul style="list-style-type: none"> <li>• 묘정 서쪽 담장·명륜당 남쪽 담장·경림정 북쪽 담장 개축 기와 보수</li> <li>- 《雜錄e》 己丑夏。積月長霖雨中。廟庭西畔墻垣之頽圯。其廣幾丈餘。明倫堂南畔竹田之上。亦頽二處。景濂亭之北垣又壞一處。故董軍改築修補。而廟後庭流來所置瓦。只有十餘丈加用者。以此修覆 廟庭西牆其他數三處。則皆仍舊所覆之破瓦而重覆之耳。六月日。別有司金。</li> </ul>	잡록(국역소수서원잡록, p.205)
1769.09.14	<ul style="list-style-type: none"> <li>• 명륜당 편액 사롱 설치 • 명륜당 실 각 창호 및 각 재방 창호 도배</li> <li>- 《雜錄e》 己丑九月十四日。明倫堂 宣賜扁額改備紗籠。享祀時。明倫堂室各窓戶。及各齋房窓戶。改塗稍。</li> </ul>	잡록(국역소수서원잡록, p.205)
1780.07.-	<ul style="list-style-type: none"> <li>• 부자화상각(夫子畫像閣) 도배·창호 개수</li> <li>- 《雜錄e》 (庚子七月) 今此雨水以後。奉審夫子畫像閣是乎。則四壁塗稍與窓戶紙。年久破落是遺。鋪陳亦爲毀破無餘。(…) 詳考丙戌年 官下規例是乎。則壯紙二卷十張白文席六立。使工房持來。以爲修改是乎等以。依前例牒報。</li> </ul>	잡록(국역소수서원잡록, pp.209-210)
1780.08.17~ 08.18	<ul style="list-style-type: none"> <li>• 장마로 광풍대 아래 물길이 바뀌어 경림정 아래로 곧장 부딪히므로 제방 석축</li> <li>- 《雜錄e》 (庚子) 今年雨水以後。光風臺下水道變遷。直衝景濂亭下。故使院村居民及院僕三十人。防川之役。自八月十七日。至十八日。連二日堤防石築。</li> </ul>	잡록(국역소수서원잡록, p.210)



일자	내용	참고문헌
1780.09.20	• 명륜당의 백운동 현판 세 글자 및 경령정 현판 세 글자 분칠 - 《雜錄e》庚子九月二十日。塗粉白雲洞三字及景濂亭三字。	잡록e(국역소수서원잡록, p.210)
1780.11.26	• 명륜당 사액 현판 사롱 마련 - 《雜錄e》庚子十一月二十六日。明倫堂 宣額改備紗籠。	잡록e(국역소수서원잡록, p.210)
1782.09.22~ 11.--	• 명륜당 증수(09.22 시역 · 10.06 파옥 · 10.20 상량 · 11.11 개와 시작 · 11월 정역~서까래 · 기와 · 층연 4개 · 사난(斜欄) 4개 · 상도리 2개 · 장연 4개 · 동주(童柱) 4개 · 주두 2개 · 화반 8개 · 무사판(霧似板) 3개 · 부연판 130개 · 연합 · 평고대 · 탕당(撐堂) · 시목 · 시통(矢筒) 10개 · 덕량(德梁) 2개 · 청근(靑根) · 이토(二吐) · 연목 130개 · 부연목 80개 · 기와 1,500장 운반 및 준비. 퇴당 보수 및 난간(欄檻) 설치. 서쪽 분합문 1척으로 높임) • 주사 밖 북쪽 별문(別門) 1칸 증수 기와 개조 - 《雜錄e》(壬寅十月)同年同月二十日申時。明倫堂重修時上梁文。初六日破屋。(...) 明倫堂重修。九月初六日始役。十月初六日辰時破屋。同月二十日申時上梁。十一月十一日始蓋瓦。同月 日停役。而衝椽四。斜欄四。上都理二。長椽四。童柱四。柱頭二。花盤八。霧似板三。婦椽板一百三十。椽檻平橋臺撐堂矢木矢筒十介。德梁二介。靑根二吐等材。伐前山木。以本村軍運入。椽木一百三十餘箇。婦椽木八十箇。伐沙文後山木。以一浮二浮三浮水息道講五面軍運來瓦一千五百張。以東園九阜梨木兩里毛巖一里軍運來。廚舍外。北邊別門一間。以重修餘材瓦改造。明倫堂退堂隨缺隨補。而古無欄檻。今始造成。堂西邊分閤甚低。改高一尺。以取通敞。明倫堂創建。在嘉靖壬寅。而崇禎甲申後八年辛卯重創。歲之相後。爲一百十年。自辛卯至己亥重創。又爲七十年。自己亥至是歲壬寅重修。又爲六十四年。泰任琴宅心 誌 - 《紹修書院誌》〈雲院雜錄〉(壬寅十月)同年同月二十日申時。明倫堂重修時上梁文。初六日破屋。(...) 面丹枋。至茲而爲風雨上傍之侵。每於夏滯秋霖。幾歎床床之溜。而今治材販瓦。僉曰唯唯而同。乃改重椽之已傷。遂及中架之將腐。(...) 製。前判官黃麟采。	잡록e(국역소수서원잡록, pp.243-244) / 소수서원지, p.734(상량문) · p.1170
1782.10.04	• 기울어진 영정실 수리 - 《雜錄e》壬寅十月初四日。影幀移安告由文。影室傾圯。涓吉移安。今將改修。敢告厥由。	잡록e(국역소수서원잡록, pp.238~239 · 소수서원지, p.326) / 소수서원지, p.1171
1787.04.--~ 05.--	• 죽계천 정비(경석 아래 모래가 퇴적되므로, 상류에 돌을 쌓아 독을 만들고 옛날 물길로 물이 흘러가게 함) • 명륜당과 경령정 현판 채색 - 《雜錄e》敬石下澄潭。爲流沙所填。便成陸地。故丁未四月初吉。以院屬四十餘丁聚石成堤于上流。引水故道矣。同年四五月連值大水。依舊成潭。深幾丈餘。書以識之。同時。改彩明倫堂及景濂亭題咏懸板。	잡록e(국역소수서원잡록, p.245)
1788.06.--	• 묘내 지의 수리 - 《雜錄e》廟內地衣改修時事蹟。文成公十九代孫安侯廷鐸戊申六月日 以本府府使遞罷解歸時。以需米五石付。(...) 廟內地衣弊汚。此不可不易。	잡록e(국역소수서원잡록, p.253)
1790.02.26~ 03.03	• 전사청 증수(16일 밤 문짝 무너짐. 기둥 · 문지방 · 서까래 · 문실주 · 개판 · 기와 38매 보수) - 《雜錄e》典祀廳門扉。(庚戌二月)同月十六日夜雨頽覆。同月二十八日始事重修。斫取松亭自枯木一株。易其棟闌而新之。其他椽楣覆板皆仍舊材而緝之。又以五十文銅。買瓦三十八丈。而添補舊瓦蓋之。是三月初三日也。	잡록e(국역소수서원잡록, p.254 · 소수서원지, p.1171)
1791.03.05~ 03.08	• 명륜당 지붕 · 벽 · 단청 보수 · 화상각 도배 - 《雜錄e》辛亥三月日。明倫堂改瓦記事。明倫堂瓦椽再造。在壬寅秋。而近來潦雨連仍。簷壁滲漏。塗墍丹牘缺破汚蟻。實爲士者慨然處也。前洞主蛇岩金公首倡重葺之議。質瓦鳩材。將以開春始役。而適值遞任。竟未之遂。今春 享時。(...) 定出都監二員。卽設役廳。又報官請軍。自初五立役。至八日訖工。(...) 畫像閣塗精窓戶紙白紋席報請書目。(...) 白紋席段從當覓求以送向事。厚紙二卷十張。辛亥三月初八日。	잡록e(국역소수서원잡록, pp.255-256 · 소수서원지, p.686)
1794.09.22	• 미수 허목 영정 봉안 - 《雜錄f》甲寅九月二十日。(...) 共爲祗迎日晡時。影幀到于本院。權按于冊室卓上。儒生皆瞻拜。(...) 二十二日。(...) 未時。展謁眉叟先生影幀于直方齋堂上。焚香讀告由文。諸生皆瞻拜。又展謁明倫堂先聖影幀。仍奉藏眉叟影幀于梧里影櫃之下。	잡록f(국사편찬위원회K00000013 266_4-5면 · 소수서원지, p.391)
1799.03.01~ 03.30	• 직방재 · 명륜당 · 신방 기단(階砌) 공사 · 지락재~소헌대 담장 · 전사청 앞 담장 축조. 묘 후면 담장 치마 보수 · 묘 비 새는 곳 · 명륜당 북쪽 치마 · 직방재 전후 치마 · 신방 북쪽 치마 개와 · 초암사 폐와 2천장 사용 담장 및 각 재실 비 새는 곳 보수 - 《雜錄g》己未三月初一日始改築直方齋階砌。二日畢。三日築明倫堂階砌。六日畢。七日築新房階砌。八日始築垣牆自至樂齋至消魂臺。二十六日畢。二十七日築典祀廳前牆。二十九日補築廟後牆簷。三十日改葺廟漏處。及明倫堂北簷。直方齋前後簷。新房北簷。草菴寺廢瓦二千餘張運來。蓋垣牆及各齋室補漏處。	잡록g(국사편찬위원회K00000013 267_2면) / 소수서원지, p.1173

일자	내용	참고문헌
1799.08.03~ 09.02	<ul style="list-style-type: none"> <li>• 지락재 중수(초석·기둥·서까래·박공·평고대·연함·산자·기와·벽체·마루판·도배 공사)</li> <li>• 신방과 학구재 중간에 담장 축조 • 신방과 직방재 중간에 협문 설치 • 주사 양대문·주방(酒房) 판창·직방재 마루 뒤 판문 보수</li> <li>- 《雜錄g》 己未<sup>①</sup>至樂齋重修日記。至樂齋蒼石李先生之守豐基時所創建。(…)使之破屋。入請官家。得內竹一浮石二浮石軍丁。一邊運草庵瓦及椽木。一邊負土石填齋前坑塹。整頓基址。不多日。事之就緒。頗有可觀者也。久遠之宇。例多文蹟。故破屋之後。考見梁上。則別無上梁文藏處。而都理長椽之腹。書萬曆二十九年甲寅四月十四日上梁勅制郡守李某院長生員權俊臣。(…)地主聞而偉之。於蒼石所題下傍。長椽上。又書萬曆甲寅後一百八十六年己未八月初六日上梁院長府使姜忱有司成守魯徐祚胤。(…)八月初一日。築新房學求齋中間垣墻。役軍九名。二日。築冊房<sup>②</sup>廚舍中間小牆<sup>③</sup>。因而覆雨漏處墻瓦。又伐廟墻外及南山自枯松二株。役軍二十名兩日。則皆院村下人也。三日。鎡店軍十名來到。故破至樂齋。四日。送德峴梨店兩村軍二十二名。運草庵瓦。每名女瓦十五丈夫瓦五丈排定受納。中村軍九名運椽木每名負二吐。汝斤軍十名負石填齋前坑塹整頓。前面四柱礎立一柱。五日。城北軍十九名負土石坑塹。中村軍九名運椽木及薄弓平交帶椽檻等物。是日任員一人躬往草庵寺。取大小釘數十丹而來。六日。上梁掛椽。坐石軍五名負檄子及檣而來。蓋分付於山底面也。德峴軍五名運瓦。七日。梧峴軍十一名十日名城北軍二名負土石及鉅役。德峴軍五名梨店軍三名運瓦。八日。瓶山軍二十名縛檄子及房樑或負土石又鍛鍊鐵物。九日。大枝軍十二名蓋瓦。中村軍八名運堂退長九吐。十日。檜石軍十七名大枝軍十二名蓋瓦及初壁。午前畢蓋瓦。懸新房直方齋中間通來挾門<sup>④</sup>。蓋門雖設而無關金局。故往來行旅居常出入。有若大路然。甚可駭異。使之封鎖。不得任意開閉。而任員入來之後乃開之。出則復封也。十一日。置堂板。午後補牖戶破缺處及廚舍兩大門酒房板牖直方齋堂後板門一片。十二日。木手已斷手。故略設酒肴饌送。以秋夕不遠故土役則姑爲停止。待節日後更始計。十六日。丹谷軍十七名負土石。十七日。南木軍二十一名負土石。院村軍三名運瓦。始至樂齋前墻役再壁。十八日。枝谷軍八名始沙壁。十九日。聲谷軍二十名負土石及運瓦。二十日。丹谷軍一名駭從二名助沙壁。二十一日。駭從二名差使一名助沙壁畢。墻役及各房修理畢。放泥匠。二十五日。始塗槽。二十六日。以紙不足中止。九月初二日。畢。</li> </ul>	<p>잡록g(국사편찬위원회K00000013 267, 7-8면 · 소수서원지, p.690)</p>
1799.11.10	<ul style="list-style-type: none"> <li>• 번암 채제공 영정 봉안</li> <li>- 《雜錄g》 文肅公樊巖蔡先生影幀奉安時日錄。己未十一月初十日。午時奉影幀入院。權安于直方齋堂上。(…)執事啓書像龕室。繞壁設位於明倫堂上。奉文宣王影幀。揭于北壁上南向。次奉晦軒安先生影幀。揭于西壁上北上東向。次奉慎齋周先生影幀。揭于其右。次奉梧里李先生影幀。揭于其右。次奉眉叟許先生影幀。揭于其右。後。執事者。遂往直方齋。奉樊巖蔡先生影幀。陞自西階。揭于許先生之右。并向如前。(…)禮畢後。撤各位影幀。納于櫝中。藏於龕室。</li> </ul>	<p>잡록g(국사편찬위원회K00000013 267, 8-11면 · 소수서원지, p.399)</p>
1802.01.16.	<ul style="list-style-type: none"> <li>• 번암 채제공 영정 빼앗김, 탈향(奪享)</li> <li>- 《河窩日錄》 壬戌正月十六日戊子。白雲洞書院。亦奪樊巖畫像。而其邑士林請順興曰。何以爲之。順興曰。不若送其家云云。</li> </ul>	<p>풍산루씨 화경당고문서 하와일록</p>
1804.10.--- 1805.---	<ul style="list-style-type: none"> <li>• 신방을 증수하여 일신재로 명명(추춧돌 바꾸고 신재로 3칸 건물 지음. 집무실과 마루 각 1칸 설치) • 학구재 증수</li> <li>- 《雜錄g》 日新齋重修記事。日新齋初無齋號。二間齋室樸陋無制。年久傾頽。上雨傍風。歲甲子之秋。成彥根爲任時。始謀重修之役。出都監二員朴東元宋希淵也。十月伐木鳩材。梁柱等材斫取前山松柏。又求得於林吏松楸及權氏松林洞丘木。長椽枋木及椽木二百餘箇伐於一浮石面坐石。以日寒停役。越明年乙丑三月。撤去舊屋。築土地礎。先建日新齋。又建學求齋。而學求齋則以新房所毀之柱添補新材。陶冑幕琴氏瓦七百餘箇以補不足。物役則豐基榮川安東三邑地貲正及前後出庫正合九十餘石。債錢三十兩。</li> <li>- 《雜錄g》 新房學求齋上梁文。乙丑三月十六日。製成進士。顧新寮數間。蓋本院貳室。當日後人之增置。爲漢庠之難容。每朔副任之恒居。等湖學之治事。枕龜峯挹蓮岫。管風景而面南。左至樂右直方。翼明倫而拱北。第緣制度之樸陋。仍致棟宇之傾頽。上雨旁風。任廢棄之既久。經年閱月。每因循而至今。居齋講學之時。已失多士之棲息。景賢尊德之所。祇增遊人之咨嗟。肆有一二人詢同。爰茲五六朔營度。徂萊松申南栢。或近伐而遠鳩。公輸巧離婁明。續左矩而右準。仍舊址而增舊制。不儉不奢。後其室而前其堂。爰居爰處。</li> <li>- 《雜錄g》 日新齋重建記。粵在嘉靖年間。慎齋周先生創院於白雲洞。堂一曰明倫也。齋二曰學求也直方也。其後。蒼石李公增置至樂齋。前後所置。合三齋。而春秋尸祝之際。三</li> </ul>	<p>잡록g(국사편찬위원회, K000000 13267, 13면 일신재증수기사·신방학구재상량문·16면 일신재증건기·23면 원우증수기) / 소수서원지, p.683(잡록g 묘우증수기)·p.686(잡록g 일신재증건기)·p.687(잡록g 일신재증수기가·p.739(잡록g 신방학구재상량문)</p>

일자	내용	참고문헌
	<p>冬居齋之時。三齋不能容。故後人又增置一小齋於直方之左。二間房室。制度樸陋。楣間無扁。壁上無識。不知其何年何人所造也。以其新立之故。至今傳稱為新房云。正廟己未。余爲洞主。整階砌新垣牆。謀及齋室之頽圯者。而適以故遞任。貳任徐祚胤成守魯受其意。先修至樂齋。餘則未遑焉。越六年甲子。余再尋宿跡。并修兩齋。而屬院儒朴東元宋希淵幹其事。學求齋則仍其舊架而稍變其制。新房則在明倫堂之最櫺近處。間於三齋而面南。當洞前後通暢。不可因仍苟且。樸陋無制也。乃撤屋改礎。換以新材。爲屋三間。而隔障一間爲貳任室。爲堂四楹而通爲一檻以便棲息。院貌整齊。輪奐新明。越翌年仲夏。工告訖。遂因其舊稱而增以一字。扁之以日新齋。(…)故至樂齋最在下方。(…)故學求齋在其右。(…)故日新齋又在其右。</p> <p>- 《雜錄g》 上之三十七年庚子。院宇重修記。(…) 日新齋學求齋。則正廟乙丑。稼隱成公重建勅號。</p> <p>- 〈일신재학구재종도리상량문(1991년 발견)〉 嘉慶十年乙丑三月十六日午時新築 孔子誕降2490年乙卯<sup>①</sup>四月十八日重修。</p>	
	<p>① 1991년 12월 5일 일신재, 직방재 수리 도중 발견한(《소수서원지》, p.1179) 종도리상량문의 '孔子誕降2490年'은 1939년으로 '己卯年'이다.</p>	
1813.02.03~03.07	<p>• 묘우 보수(서까래·박공·풍판·부연·개판·연함·기와·구들 보수, 단청공사, 동쪽 험문과 담장 개축 및 개와) • 강당 도배, 전사청 보수(창살·서까래·기와 보수, 송간 황응규(松濤黃應奎)의 글씨로 현판 제작 개첩) • 직방재 분합문 1쌍 설치</p> <p>- 《紹修書院誌》〈紹修書院廟宇重修記〉 癸酉正月廟宇重修記事。壬申。(…)九月初朔焚香。(…)翌日味爽。製告由文。使黃別任奉香而告之。(…)再拜而退。奉審院宇。則廟宇北偏椽木及椽檻。多有朽傷。雨漏床。床南偏婦椽四枚。頽剝殆將墜地。樸宮與風板。或缺或側。發業之狀。實有時日之虞。典祀廳廳扇椽木堂壁皆入烟煤之中。黃松濤懸板。字頑不可讀。冊室與所藏書籍及竹溪誌板。塵沒數尺。無人收拾。(…)退以二月初八日午時。破廟同月十一日卯時。此皆壬申臘晦前事也。癸酉正月初五日歲謁時。書告目及私通。通于各面原任與諸生。(…)二月(…)初三日。(…)始招木手南岳金占得數漢。爲先伐木次分付。(…)初四日。木手三漢及東村軍丁二名。伐樸宮板一株。蓋板材一株于蓮花峯下。木手則三時領料。役軍則只午點而已。木手手價。一日所下一錢四葉。酒價六分。饌價三分。合二錢三葉。以此爲準。食後。李別任有私緊出去。琴別任率木手一漢及軍丁十名。往瓶山黃斗漢家。借伐椽木八株而還。午後。送木手及軍丁五名。伐林吏應根指羅養松五株。而椽木皆纖劣。不稱於用。木手之庸愚可知。(…)六日。(…)朝後。木手姑無役事。故兩漢放送。一漢則擇伐椽木二箇于前後山而送之。初七日。(…)午前畢講堂塗繕。險川洞椽木四箇來納。一箇則重不可致。在中途云。夕後。巨刀匠一漢。聞風而自來。仍爲使之。其工價每日決二錢五葉。酒價六葉。合三錢一葉。三時領料。翌日將行移安祭祀。(…)初八日。晴。今日即移安日也。(…)親製告由文。仍以行祀。即奉安位版于明倫堂。(…)初十日。(…)木手磨鍊椽木於至樂齋簷下。鉅工則。引木於景濂亭簷下。是夜。廟宇婦椽上蓋瓦四片墜地。片片粉碎。此是麗朝舍物。(…)十一日。卯時。冒雨始破屋撤瓦。奉審所傷處。則前後椽木四箇。北偏椽檻平交帶。南偏婦椽四版。東偏樸宮風板也。(…)十二日。晴。改懸樸宮與風板。(…)十三日。晴。始修婦椽蓋版。本村軍丁四名。終日助役。鉅刀匠告歸。(…)十四日。(…)本村軍丁十六名終日負土。(…)十五日。(…)山長與李別任行香禮。仍奉審夫子影閣。則房突年久不修。塵埃滿目。地衣暗垢。不卞物席。(…)急呼廟直。捲出地衣。洗濯前溪。改修房內頽破處。而淨掃塵埃。(…)晚後。蓋工來到。始蓋瓦。助役軍丁十六名。(…)十六日。(…)本村前日未到軍及中村軍丁十名。來到助役。午後。撤典祀廳椽瓦。破傷甚多可憫。更伐椽木於蓮花峯下。廟庭東挾門。亦傾頽。亦撤瓦改立。門邊垣牆。亦傾圯。撤瓦改築。(…)十七日。(…)內竹軍丁二十九名來到負土。雨後日氣甚寒。不得上屋改瓦。可憫。蓋工則磨鍊椽檻。木手則掛典祀廳椽木及樸宮版。十八日。晴。以質瓦事送差使于浮石寺。內竹軍丁十名助役。(…)十九日。陰。以運瓦軍丁事。李別任入官家得傳令而歸。內竹軍丁十七名助役。午前。廟宇蓋瓦畢。午後蓋東挾門瓦。又使木手改造直方齋分閣門一隻。(…)二十一日。朝。以運瓦事。送城上及差使于浮石寺。食後。李別任以還安擇日事。往徐仁範家。以三月初九日卯時擇吉而還。蓋工就役。內竹軍丁四名本村軍丁四名助役。始蓋典祀廳。午後琴別任入來。城上差奴。使三浮石方洞軍。運瓦三百丈來。二十二日。晴。蓋工就役。內竹軍丁四名及本村軍丁四名助役。(…)是日。典祀廳瓦役畢。二十三日。(…)只以本村軍五名。設浮階負土。泥工則無所事可歎。畫工僧最盛來謁。(…)二十四日。晴。泥匠就役。本村軍丁十名助役。畫僧兩漢又來。質牛皮一張作膠。合用畫彩計也。(…)二十五日。晴。泥工仰土。本村軍丁五名助役。畫工則水飛各色彩土。(…)二十六日。本村軍丁十名負土。畫工與蓋匠各就其役。(…)二十七日。陰而不雨。蓋匠畫工就役。本村軍丁七名負土。(…)二十八日。陰。蓋匠畫工就役。本村軍丁一名負土。(…)二十九日。晴。畫工及泥匠各就役。本村軍閏月役之所見。極爲殘忍。萬</p>	소수서원지, p.670

일자	내용	참고문헌
	萬不獲已。十分開諭。只以三名來助役。(…) 石寺僧徒來覓瓦價。曾前本所垣牆及各齋室修理時。已多用寺瓦。而謄錄無給價之例。(…) 三百丈價三兩錢出給。(…) 初一日。(…) 食後。泥匠及畫工各就役。本村軍丁四名助役。(…) 初二日。(…) 畫工就畫役。泥工築廟庭東偏垣牆。本村軍六名助役。(…) 李範變率木手上蓮花峯。伐柱木二株。一株因朽棄之。又伐一株云爾。(…) 初三日。晴。畫工及泥匠。各就役。本村軍十名助役。(…) 初四日。晴。工匠各就役。中村軍丁九名助役。(…) 泥匠築廟宇東偏垣牆畢。初五日。晴。畫工就役。中村軍丁九名助役。(…) 初六日。晴。工匠各就役。中村軍丁十三名助役。(…) 初七日。晴。工役既畢。庭階淨掃。廟貌重新。丹青照輝日星。挾門與垣牆及典祀廳。影如明●。(…) 初九日。(…) 山長即與儒生奉位版。還安于廟中。即行告由祭祀。(…) 工價。木手手價。六兩三錢。蓋匠手價。三兩六錢。鋸刀匠。一兩三錢五分。鐵物價。二兩七錢。南草價。二兩九錢二分。畫工價。十兩。瓦價。三兩。各工匠饌酒鹽●價。十二兩二錢五分。工價都合。四十二兩一錢三分。	
1815.05.18	<ul style="list-style-type: none"> <li>• 회헌, 신재 영정 개모, 명륜당 서쪽 방에 봉안</li> <li>- 《紹修書院史料集》〈紹修書院 影幀改摹日記序〉今上乙亥秋。(…) 又有石印墨本。在匱藏<sup>①</sup>中。別爲一幅。而加彩焉。晦軒慎齋眞并摹之。不數月而工已迄。乃以是歲之五月十八日。奉安于明倫堂之西室。草甫會者千餘人。</li> </ul>	소수서원사료집, p.362
① 《紹修書院史料集》에는 ‘莊’으로 표기되어 있으나, 문맥에 맞추어 ‘藏’으로 수정하였다.		
1818.03.--- 1819.04.---	<ul style="list-style-type: none"> <li>• 장서각 이견</li> <li>- 《紹修書院誌》〈紹修書院藏書閣移建記〉越明年戊寅春。大享畢。僉執事咸曰。藏書夾室上雨旁風。經書子集先賢名迹。既塵且渝。幸吾子盍思改堅。依松潤黃先生移建典祀廳凡例。(…) 當年冬立棟。明年春工訖。何其經始久而落成易哉。噫。本院與陶山一體。而冊室光明亦患滲雨。改建于在今春。實不偶。(…) 己卯維夏日。通政大夫行楚山府使。眞城李泰淳謹題。《順興安氏追遠錄》</li> </ul>	학구재 현판 / 소수서원지, p.693 · p.1175
1822.--.--	<ul style="list-style-type: none"> <li>• 공자 영정 및 제자 소상 모사</li> <li>- 《岌山文集》1〈伏次竹屋先祖贊文成公眞像韻并小識〉純廟壬午 金參判熙周爲院長。借唐工改繪。并摹文宣王眞及諸子小像。</li> </ul>	금산문집1, 76면(소수서원지, p.383)
1832.03.27~ 04.15	<ul style="list-style-type: none"> <li>• 명륜당 중수(장연 2개, 부연 9개, 개판 10여 개 교체, 구입한 기와 1천매로 개와, 방 복문 밖 툇마루 기틀 2개 교체) • 경림정 장연 2개 · 지락재 장연 1개 · 동몽재 장연 3개 교체 • 묘우 · 각 재실 · 주사 대문 비 새는 곳 보수</li> <li>- 《雜錄e》辛壬辰三月日。明倫堂各齋室重修時記事。明倫堂重修。在於辛亥春。已過四十餘年于茲矣。壁滲漏。缺破污穢。實爲士林之慨然處也。今春享會。堂中僉意齊發。亟圖改椽翻瓦。罷齋之日。定出都監一員。貿瓦鳩材。始事于三月二十七日。朽破者。長椽二婦椽九。蓋板十餘。盡爲改新。所貿千丈之瓦。幾盡入於明倫堂隸蓋矣。房北門外退堂機二。景濂亭長椽二。至樂齋長椽一。童蒙齋長椽三。腐落無餘。故亦爲改新。廟宇及各齋室滲漏處。隨缺隨補。廚舍大門與滲漏。以重修餘材瓦——修理。至四月十五日。土木之諸工告訖。</li> </ul>	잡록e(국역소수서원잡록, pp.258 ~259 · 소수서원지, p.1177)
1832.05.09	<ul style="list-style-type: none"> <li>• 한음 이덕형 영정 봉안</li> <li>- 《漢陰先生文稿附錄》2〈年譜 下〉純祖三十二年壬辰夏。奉安影幀于順興白雲洞紹修書院。</li> <li>- 《紹修書院誌》五月初九日。漢陰李先生影幀。自龍宮衙中移奉于紹修書院。縉紳章甫來會者千餘人。本孫龍宮倅李兄宜翼及李兄縉億。各有詩求和。即口占贈別。《龜川文集》8)</li> <li>- 《紹修書院誌》〈紹修書院通道內校院文壬辰〉以漢陰李先生眞影追奉之意。(…) 以五月初九日午時 將行祇奉之禮。《龜川文集》12)</li> </ul>	한음선생문고부록2 / 소수서원지, p.389 · p.849
1849.--.--	<ul style="list-style-type: none"> <li>• 명륜당 서쪽 한 칸의 방에 공부자와 70제자 그림과 안문성공과 주신재의 영정을 보관하고 있으며, 오리 이원익의 영정을 직방재 서쪽 책실에 보관</li> <li>- 《梓鄉誌》〈學校〉紹修書院。在府北五里許白雲洞。(…) 孔夫子及七十諸子歷代諸賢列侍繪像。及安文成周公慎齋影幀奉藏于明倫堂之西一間。又有梧里李相公元翼影幀。藏于直方齋之西冊室<sup>②</sup>。</li> </ul>	재향지, 학교
② 1723년 8월 21일오리선생 화상을 봉안 한 곳은 ‘작방재 서감 위(直方齋書龕上)’였다.《雜錄d》癸卯八月二十一日).		
1854.11.--	<ul style="list-style-type: none"> <li>• 동몽재(학구재) 중건</li> <li>- 《紹修書院誌》〈紹修書院童蒙齋重建記〉上之四年癸丑。余視事于興州府。(…) 廟之東有一屋。椽摧棟撓。剝落不成椽。怪而問之。是所謂童蒙齋者也。(…) 越明年甲寅秋。院之任琴生舜朴生顯道鳩財致用。改而新之。一遵舊制。不侈不陋。匠月僱工。(…) 崇禎紀元後四甲寅孟冬。後學光山金曾鉉謹書。</li> </ul>	소수서원지, p.692



일자	내용	참고문헌
1864.05.28	<ul style="list-style-type: none"> <li>• 문성공묘에 문성공 안향, 문정공 안축, 문경공 안보, 문민공 주세붕 영정 봉안 • 명륜당 북벽에 성인 화상(문선왕전좌도), 서벽에 문성공 · 주신재 · 이오리 · 이한음 · 허미수 영정 걸려 있고, 북면 대들보 위에 백록동규, 경재잠 시판</li> <li>- 〈臨川請額日記〉太皇元年一八六四自甲子五月二十八日。晴。朝疏首以下具衣冠。祇謁於文成公祠。三配位。是文貞公安軸文敬公安輔文敏公周世鵬。配位之各書諱字。始見於此。院庭行四拜。退出明倫堂。廟直奉先聖像。揭于北壁。令諸儒拱立瞻謁。像有二本。一則墨本。而影相稍大。其彩本。則并畫七十二子。以及濂洛群賢。西壁上。又揭文成公周慎齋李梧里李漢陰許眉叟諸先生真。而氣像各異。蓋認其爲七分也。(…) 晚後。疏首與諸儒。序立于明倫堂。依本院享禮時規。使響亮儒生一人。拱手立。堂中北面。讀樑上板。揭白鹿洞規及敬齋箴。因行相揖禮而罷。</li> </ul>	<a href="#">임천청액일기</a>
1868.07.24	<ul style="list-style-type: none"> <li>• 경림정 증수 상량</li> <li>- 《紹修書院史料集》〈景濂亭重修上樑文〉崇禎紀元後戊辰七月二十四日 後學 知府昌寧成赫壽謹書。</li> </ul>	소수서원사료집, p.433
1871.03.20	<ul style="list-style-type: none"> <li>• 소수, 남계, 옥산, 도산, 필암, 도동, 병산, 무성, 돈암서원 등 전국 47개 서원만 남기고 나머지는 철폐</li> <li>- 《高宗實錄》辛未三月二十日 實合百歲崇奉之四十七院外 並爲撤享撤額之意 奉承教意 已賜額常存處 四十七院 謹玆別單書入 待啓下 行會各道啓。(…) 忠淸道 連山 遜巖書院 (…) 全羅道 泰仁 武城書院 (…) 長城 筆巖書院 慶尙道 (…) 咸陽 藍溪書院<sup>①</sup> 禮安 陶山書院 (…) 安東 屏山書院 順興 紹修書院 玄風 道東書院 慶州 玉山書院。</li> </ul> <p><a href="#">① 藍溪書院이다.</a></p>	<a href="#">고종실록</a>
1876.04.--	<ul style="list-style-type: none"> <li>• 신작모 5성 10철 70제자의 영정, 회헌, 신재, 한음, 오리, 미수영정 7점 봉심하고 장편 시 지음</li> <li>- 《澹人集》8〈嶠南紀行<sup>②</sup>〉歲丙子春。(…) 遂以四月廿一日發次。(…) 白雲洞 順興 紹修書院。奉審五聖十哲七十弟子影幀暨晦軒 慎齋 漢陰 梧里 眉叟五先生寫真。謹述長篇八百五十六言。用寓山仰之忱。</li> </ul> <p><a href="#">② 1869년, 1876년 두 차례 영남지방을 유람한 기록이다.</a></p>	<a href="#">교남기행(담인집 8)</a>
1879.--.--	<ul style="list-style-type: none"> <li>• 주사(廚舍) 증수(창고를 남에서 북으로, 방은 앞으로 이동. 우측에 장서각, 좌측에 직방재)</li> <li>- 《紹修書院誌》〈紹修書院廚舍上樑文<sup>③</sup>〉圖新革舊。聿觀廚舍之重修。(…) 破屋於臘涸以後。惟斷兮乃成。豎柱於春耕之前。以速爲主。雖無間架之增廓。抑亦制度之移張。居室則舍後而前。取便於使喚之節。學廩則自南而北。允合於藏鎖之端。(…) 右護藏書閣<sup>④</sup>。留帶御賜之天香。左衛直方齋<sup>⑤</sup>。近瞻耆宿之星聚。(…) (《耘齋文集》)</li> </ul> <p><a href="#">③ 운재 서재우(耘齋 徐在愚, 1804~1879. 1831년 진사시 합격)가 쓴 것이다. 그가 사망한 1879년에 주사를 증수한 것으로 표기한다.</a></p> <p><a href="#">④ 현재 기준, 장서각과 직방재 사이, 영정각 근처에 주사가 위치했던 것으로 보인다.</a></p>	소수서원지, p.741
1900.08.03~11.--	<ul style="list-style-type: none"> <li>• 묘우 증수(주위 담장·묘우 기와·협문 보수) • 각 마루(廳)와 재사(齋) 난간·서까래·비 새는 곳·기둥·섬돌·물도랑·담장 보수</li> <li>- 《雜錄q》上之三十七年庚子。院宇重修記。(…) 許多修理。固不可盡記。然若稽古事。則崇禎之辛卯。肅廟之己亥。尤著。至若至樂齋。則萬曆甲寅 蒼石李先生所創建。而其後三甲己未知府姜公重建之。日新齋學求齋。則正廟乙丑 稼隱成公重建勑號。而其後幾百年。亦多修葺之日。然星霜屢變。風雨侵尋。缺圯發業之狀。至於廟宇滲漏而極矣。(…) 今 上庚子正月。余適忝在任末。涉夏跨秋擬議峻發。而遠近之僉見詢同。擇定以八月初三日始事。先築周垣之隸。繼翻廟宇之瓦。次正狹門之垂覆者。費十餘日。廟役告訖。(…) 環視各廳各齋。則檻椽交帶之剝頽者。榱桷柱稅之朽拉者。上雨而下濕者。東傾而西仄者。俱非一繩一丸之若干就完。土木兩工同時作役。撐其傾而補其罅。新其拉而滌其汚。圯砌溝塹無不下手。塗墍既勤。言言奕奕。可見煥矣維新。而首尾凡三朔矣。</li> </ul>	<a href="#">잡록q(국사편찬위원회K00000013 267), 23면</a> · 소수서원지, p.683
1912.02.14	<ul style="list-style-type: none"> <li>• 구분 영정 재봉안</li> <li>- 《紹修書院誌》〈影幀處變時事蹟〉敢以壬子二月十四日。更定鄉道會于本院。以舊本還奉于影幀室。(…) 還奉時告由文。維歲次壬子二月甲午朔十五日戊申。</li> </ul>	소수서원지, p.374
1925.06.04	<ul style="list-style-type: none"> <li>• 영정 보수 후 강당 협실에 봉안, 실(室)을 당(堂)으로 고침</li> <li>- 《紹修書院誌》〈影幀修補誌〉(…) 相鳳義不敢退避。遂與族祖敦元氏陪舉而同抵達城。乃辛亥閏四月十六日也。本郡守韓禧錫及道參與韓圭復<sup>⑤</sup>。適與相議。乃薦畫手表具師。致敬修補。決數朔而告功。六月初四日還安于講堂之夾室。煙煤塵暗。殊涉未安。因改室爲堂。(…) 丁卯二月十六日。院末安相鳳謹識。(《順興安氏續修追遠錄》)</li> </ul>	소수서원지, p.377

일자	내용	참고문헌
	⑤ 《紹修書院誌》 p.378쪽 주418)에는 '전후 문맥으로 볼 때 원문의 〈신해〉는 〈계해(1923)〉의 오기로 보인다.'고 하였다. 1923년에는 윤달이 없으며, 〈신해년〉인 1911년은 6월이 윤달이라 기록과 부합하지 않는다. 4월이 윤달인 해는 1906년 병오년과 1925년 을축년으로, 韓禧錫이 영주군수(1925년~1929년 재임)로, 韓圭復이 경상북도 參與官(1925년~1926년 재임)으로 근무하던 해이다(국사편찬위원회 한국사 데이터베이스 <a href="https://db.history.go.kr/직원자료">https://db.history.go.kr/직원자료</a> 참고). '辛亥閏四月十六日'은 영정이 도난 된 신해년(1911)과 보수를 위해 달성으로 간 날짜를 혼기(混記)한 결과로 보이며, 영정을 보수하고, 협실을 고쳐 봉안한 것은 한희석이 군수로, 한규복이 참여관으로 재임한 1925년 乙丑年이다. 《雜錄》에 의하면, 윤4월 16일 안상봉(安相鳳)과 안교원(安敎元)이 영정을 모시고 달성으로 가서 보수한 후 6월 4일에 묘 벽 남쪽에 걸어 환봉(還奉)하고 판문을 달아걸었다.	
1926.--.--	<ul style="list-style-type: none"> <li>• 공자화상, 신재영정 보수, 감실 설치, 유리 설치</li> <li>- 《紹修書院誌》〈影幀修補誌〉 丙寅秋。又請畫手嚴柱華。修補聖像全幅。及慎齋眞影。先聖則改設長龕而掛奉之。慎齋則仍舊几焉。惟我先子影本之今番修補。呂燕居時坐位。前障以琉璃。妥於龕。移奉于廟內西壁。蓋以便於瞻拜也。與洞主金東鎮管理金教林。互相周旋焉。丁卯二月十六日。院末安相鳳謹識。(《順興安氏續修追遠錄》)</li> </ul>	소수서원지, p.377
1933.--.--	<ul style="list-style-type: none"> <li>• 묘우 증수(지붕공사, 단청공사, 담장 개축)</li> <li>- 《紹修書院誌》〈紹修廟宇重修記〉 年久傾頽。屋瓦滲漏。丹雘剝落。牆壁毀圮。龕牆寓慕之地。(…) 乃於癸酉春。廟宇修理。一新竣功。(…) 歲甲戌陽復。嘉善大夫前行宮內府特進官。前兼經筵參贊官。春秋館修撰官。後學延安李義惠謹撰。(《順興安氏續修追遠錄》)</li> </ul>	소수서원지, p.682
1934.08.27	<ul style="list-style-type: none"> <li>• 숙수사지 당간지주 보물 제82호 지정</li> <li>- 〈朝鮮總督府官報〉 第二千二百九十號, 朝鮮總督府告示第四百三十號, 朝鮮實物古蹟名勝天然記念物保存令第一條二依り左ノ通指定ス, 昭和九年八月二十七日朝鮮總督府 宇垣一成, 實物 第八十二號 宿水寺址幢竿支柱</li> </ul>	<a href="#">조선총독부고시 제430호(조선총독부관보 제2290호, 1934.08.27)</a>
1939.04.18	<ul style="list-style-type: none"> <li>• 일신재 및 직방재 증수</li> <li>- 〈일신재직방재종도리상량문(1991년 발견)〉 嘉慶十年乙丑三月十六日午時新築 孔子 誕降2490年乙卯<sup>①</sup>四月十八日重修。</li> </ul> <p>① 1991년 12월 5일 일신재, 직방재 수리 도중 발견한《紹修書院誌》, p.1179) 종도리상량문의 '孔子誕降2490年'은 1939년으로 '己卯年'이다.</p>	소수서원지, p.742(소수서원일신재직방재상량문) · p.1179
1958.--.--	<ul style="list-style-type: none"> <li>• 명륜당 보수. 마루도리 상량문 발견</li> <li>- 《紹修書院史料集》〈紹修書院明倫堂重修上樑文<sup>②</sup>〉(…) 風磨雨侵 不免棟宇之傾圮 句管者為之殫慮 執政者為之捐貲 乃延工師 爰謀修繕 規模間架 率由舊章 棟題榮椽 幾乎新製 歪砌改整 盤然若虎踞而龜趺 破瓦重新 翼乎如翬飛而鳥革。(《庸窩文集》7上樑文)</li> <li>- 《紹修書院誌》〈紹修書院任事錄〉 都監 安元鎬 戊戌正月十五日任。補修都監<sup>③</sup> 李南基。(…) 都監 安元鎬 庚子九月初七日留任。補修都監<sup>③</sup> 黃虎榮 九月初七日任。</li> </ul> <p>② 웅와 김우림(庸窩 金遇林, 1888~1978)이 썼다. 명륜당은 김우림 생존 시 1925년 협실 개조, 1958년 보수, 1974년 변화가 있었다. 이 가운데, 마루도리 상량문이 발견된 1958년 보수가 '증수'라고 할 수 있을 정도의 규모였을 것으로 추정된다.</p> <p>③ 《소수서원임사록》7권을 보면, 1958년 1월 15일 안원석이 도감, 이남기가 보수도감이었으며, 1960년 9월 7일 안원석이 유임되고, 황호영이 보수도감이 되었다. 이외 1958년 전후 '보수도감'은 확인되지 않는다. 명륜당 보수가 1958년부터 1960년까지 진행된 것으로도 추정해 볼 수 있다.</p>	소수서원사료집, p.423 / 소수서원지, pp.1087~1088 · p.1178
1963.01.21	<ul style="list-style-type: none"> <li>• 사적 제55호 지정</li> <li>- 〈官報〉第3351號, 호외(기2), 문교부고시제174호, 文化財保護法附則第3條의 規定에 依하여 史蹟으로 再指定된 것을 다음과 같이 告示한다. 1963년1월21日, 文教部長官 朴一慶, 第55號 紹修書院</li> </ul>	<a href="#">문교부고시 제174호(관보 제3351호 호외(기2), 1963.1.12)</a>
1963.01.21	<ul style="list-style-type: none"> <li>• 숙수사지 당간지주 보물 제59호 지정</li> <li>- 〈官報〉第3351號, 호외(기2), 문교부고시제173호, 文化財保護法附則第3條의 規定에 依하여 實物로 指定된 것을 다음과 같이 告示한다. 1963년1월21日, 文教部長官 朴一慶, 第59號 宿水寺址幢竿支柱</li> </ul>	<a href="#">문교부고시 제173호(관보 제3351호 호외(기2), 1963.1.12)</a>
1964.01.28	<ul style="list-style-type: none"> <li>• 경림정 증건</li> <li>- 《紹修書院誌》〈景濂亭重建上樑文〉 甲辰十一月二十八日。不免棟圯之傾頽。實緣風雨之攸萃。(…) 遂卜辰而施工。適值陽復。調間架仍舊制。棄朽爛替新材。(《三翠堂文集》6)</li> </ul>	소수서원지, p.744
1966.08.24~10.20	<ul style="list-style-type: none"> <li>• 지락재 보수 : 758평, 지붕 해체공사, 벽체 해체공사(벽 18.25㎡, 양벽 53.75㎡), 목공사(연목 729재, 마루판 50재, 반자틀 28재, 기둥1개 83재, 평고대 51재),</li> </ul>	<a href="#">수리공사연표 / 63-73보수실적, p.68 / 63-83보수실적, p.931</a>

일자	내용	참고문헌
	<ul style="list-style-type: none"> <li>번와공사(암키와 703매, 수키와 106매 보충), 창호공사(창문 1개, 미달이문 2개), 기단공사</li> <li>• 학구재 보수 : 목공사(연목 225재, 기둥 2개 74재, 마루판 133재, 반자틀 51재, 목기연 66재), 미장공사, 번와공사(암키와 703매, 수키와 106매 보충), 창호공사(창문 4개, 미달이문 4개), 기단공사</li> <li>• 협문 보수 : 심방 18재</li> </ul>	
1968.10.09~12.02	<ul style="list-style-type: none"> <li>• 문성공묘 해체보수 : 부식재 교체(연함, 평고대, 부연 14본, 연목 40본, 개판), 번와공사(숫막새 130매, 암막새 120매, 수키와 600매, 암키와 1,800매 보충), 벽체 및 천장 미장공사, 단청공사(모로단청), 기단보수(장대석)</li> <li>• 담장 보수 150m</li> </ul>	<a href="#">수리공사연표</a> / 63-73보수실적, p.120 / 63-83보수실적, p.931 / 소수서원지, p.746
1974.09.09~12.14	<ul style="list-style-type: none"> <li>• <b>영정각 신축<sup>①</sup></b> : 10평</li> <li>• 경림정 보수 : 번와 보수 : 암키와 682매, 수키와 291매</li> <li>• 주변 정비 : 주차장설치(400평), 울타리 공사(철책 77m, 철조망 459m : 09.25~12.20 내용 참조), 관리사(20평) 이전, 조경 공사(1974.10.23~11.14 내용 참조), 진열장 2개 제작(정화사업 1차)</li> </ul>	<a href="#">수리공사연표</a> / <a href="#">강학당·문성공묘 실측조사보고서(2003)</a> , p.100 / 63-83보수실적, p.932
	<sup>①</sup> 소수서원증수기(《紹修書院誌》 p.684)에는 1975년, 도동각기(같은책, p.701)에는 1978년, 연표(같은책, p.1179)에는 1975년 9월 9일부터 12월 20일까지 공사한 것으로 기록되어 있다.	
1974.09.25~12.20	<ul style="list-style-type: none"> <li>• 명륜당 번와 공사, 방연제 도포 : 가설공사, 기와공사(기와 해체 및 이기-팔작, 용마루 7단, 내림마루 3단, 암키와 2,384매, 수키와 983매, 내림새 104매, 막새 104매, 망와 5매, 와정 174개)</li> <li>• 서고 이축 : 가설공사, 기초공사, 목공사, 기와공사(산자 해체 이기, 암키와 746매, 수키와 351매, 망와 3매), 방연제 도포</li> <li>• 정문(사주문) 해체보수 : 가설공사, 기초 및 지정공사, 석공사, 목공사, 지붕공사(망와 6매, 내림새 67매, 막새 67매, 암키와 900매, 수키와 476매, 와정 66개), 단청공사(가칠, 굵기)</li> <li>• 후문(협문) 해체보수 : 가설공사, 기초 및 지정공사, 목공사, 지붕공사(망와 7매, 암키와 139매, 수키와 82매), 단청공사(가칠)</li> <li>• B형 안내판 설치 : 가설공사, 기초 및 기단공사, 목공사, 지붕공사(용마루 5단, 내림마루 3단, 암키와 391매, 수키와 270매, 내림새 77매, 막새 77매, 망와 2매, 와정 77개), 단청공사(굵기), 칠공사</li> <li>• 당간지주 보호책 설치 : 철책 60x60, 32칸</li> </ul>	<a href="#">소수서원보수공사시공요청</a> / 1974년 도문화재보수공사현황 -소수서원복원보수공사(철) : BA0120743
1974.10.23~11.14	<ul style="list-style-type: none"> <li>• 소수서원 정화 조경공사 : 은행나무 17주, 둥근항나무 4주, 선향나무 50주</li> </ul>	<a href="#">소수서원보수(철)</a> : BA0123127 <a href="#">착공보고</a> / <a href="#">준공보고</a>
1975.--.--	<ul style="list-style-type: none"> <li>• 도동각 건립, 주소(廚所) 이건. 담장·계단·주변 정비</li> <li>- 《紹修書院誌》〈紹修書院重修記〉 自乙卯歲以降。移築廚所。新建道東閣。各棟翻瓦以防滲漏。垣牆補修。塔砌整頓。環境造成等諸般工役。次第成就。(《三翠堂文集》2)</li> </ul>	소수서원지, p.684
1975.09.25~12.12	<ul style="list-style-type: none"> <li>• 일신재 및 직방재 보수 : 전면 번와(평고대 연함 30% 신재 교체, 산자교체 100%, 기와 보충 50%, 암키와 2,260매, 수키와 874매, 망와 3매 보충), 기단 개축 및 강회다짐</li> <li>• 지락재, 학구재, 경림정 자연석 기단 설치 및 강회다짐</li> <li>• 주변 정비 : 막돌담장해체보수 260m, 주차장 토공사(673㎡), B형 안내판 설치 1개소, 주차장 확장(정화사업 2차)</li> <li>• 영정각 도난방지책 설치</li> </ul>	<a href="#">수리공사연표</a> / 63-83보수실적, p.932 / <a href="#">강학당·문성공묘 실측조사보고서(2003)</a> , p.100 / 소수서원보수(철) : BA0123160
1976.12.17~1977.05.16	<ul style="list-style-type: none"> <li>• 화장실 1동 신축 : 신설 주차장 내 정면 3칸, 측면 2칸 화장실 신축(34.56㎡, 10평). 기초공사, 벽돌공사, 목공사, 미장공사, 기와공사, 칠공사, 기타공사, 야외 의자 설치</li> </ul>	<a href="#">소수서원 변소신축(철)</a> : BA0004382 설계승인 · 준공신고 / 소수서원지, p.1179
1977.--.--	<ul style="list-style-type: none"> <li>• 서원 주변 석축공사</li> </ul>	소수서원주변석축공사(철) : BA0123237
1978.--.--	<ul style="list-style-type: none"> <li>• 채색을 더하여 보수하고 새로이 영정각을 세워 봉안하며 도동각이라 함</li> <li>- 《紹修書院誌》〈道東閣記〉 往往戊午秋。自政府有補助加彩補修。又別建新閣而奉安之。扁以道東<sup>②</sup>。</li> </ul>	소수서원지, p.701
	<sup>②</sup> 소수서원증수기(《소수서원지》, p.684)에는 1975년에 도동각을 세웠다고 하였다.	
1978.12.30.	<ul style="list-style-type: none"> <li>• 안내판 개수</li> </ul>	<a href="#">강학당·문성공묘 실측조사보고서</a> , p.100

일자	내용	참고문헌
1982.06.21~ 12.31	• 경림정 보수 번와 • 전시관(사료관) 신축, 진열장 제작, 담장 신축 8m	82보수실적, p.32 수리공사연표 / 82보수실적, p.32 / 강학당·문성공묘 실측조사보고서(2003), p.100
1983.09.28~ 10.28	• 협문 1동 0.3평(2주문) 신축	수리공사연표 / 63-83보수실적, p.934 / 83보수실적, p.42 / 소수서원내협문신축(철) : BA0123477
1983.10.-	• 안내판 및 조감도 개수	강학당·문성공묘 실측조사보고서(2003), p.100
1983.11.-	• 서원 주변 정비 : 석축 300m, 보 30m, 도수로 200m	연표(소수서원지, p.1179)
1984.12.24~ 1985.05.23	• 명륜당 번와·지락재·문성공묘 협문 보수 • 전사청 기단 보수 • 보호책 270m • 도수로 100m • 제방 63m 공사	수리공사연표 / 84보수실적, p.42 / 건조물정기(2017-5), p.292 / 건조물정기(2018-5), p.444 / 강학당·문성공묘 실측조사보고서(2003), p.101 / 소수서원지, p.1179
1985.05.12	• 방연 방충제 살포	강학당·문성공묘 실측조사보고서(2003), p.101
1985.10.25~ 1986.06.16	• 문성공묘 번와 • 전사청 보수 • 취한대 9.5평 신축 • 화장실 4.25평 신축 • 주차장 확장 200평 • 보호철책 203m • 담장 신축 64.3m • 제방 설치 227m • 소화전 2개 설치 • 유물관 내 서가설치	건조물정기(2017-5), p.292 / 강학당·문성공묘 실측조사보고서(2003), p.101 / 취한대 신축공사(철) : CB0005205 / 소수서원지, p.891·p.1179
1985.12.30	• 스텐레스 자판 안내판 설치	강학당·문성공묘 실측조사보고서(2003), p.101
1985.12.30~ 1986.04.26	• 소화전 설치	문화재청
1987.03.13	• 매표소 신축	소수서원지, p.1179
1989.06.26~ 09.23	• 학구재 보수 : 기존 기단 해체 후 자연석기단 설치, 연목이상 해체보수, 번와(암키와 1,472매, 수키와 737매 보충), 고막이 해체 및 설치, 방충방연제 도포 • 서고 보수 : 기존 기단 해체 후 자연석 기단 설치, 연목 이상 해체보수, 번와(암키와 686매, 수키와 359매), 방충방연제 도포 • 안내판 설치 : 소수서원 진입로	수리공사연표 / 문화재수리(1989하), p.413 / 보수추진현황(1989), p.108
1991.07.09~ 08.27	• 영정각·유물각 화재 및 도난 경보기 설치	문화재연보(1992), p.256
1991.10.05~ 12.30	• 일신재 및 직방재 연목이상 해체보수 및 번와 - 〈소수서원(일신재)보수(철) : BA0640726〉 기단공사, 목공사(판선자 설치, 연목 118본, 박공 4본, 목기연 14본, 도리 1본, 장여 1본, 추녀 4본 교체), 지붕공사(파작지붕기와 해체 및 이기(암키와 3,326매, 수키와 1,338매, 망와 3매 보충), 미장공사(회벽, 고막이 설치), 수장공사(천정틀 설치, 천정지, 장판지, 벽지, 창호지 바르기) • 경내 불량수종 제거, 조경 공사, 서원 경내 및 주변 정비 - 〈소수서원(일신재)보수(철) : BA0640726〉 충효교육관 주변 한식담장 설치, 유물관~충효교육관 사이 담장 협문 2개소 설치, 조경공사(문성공묘 전면 및 유물관 남~서측 경계석 설치 및 조경 : 회양목 제거 31주·무궁화 11주·목련 1주·모과 1주·측백 1주·향나무 1주·청단풍 2주·배롱나무 1주·산철죽 3주·겹철죽 5주·조리대 5주 이식 식재), 충효교육관 서측 잔디식재(300㎡), 강학당 동측~지락재 전면 배수로 설치(THP관 매설 ø300, 61m), 맨홀설치 4개소, 포장공사(사주문 진입로 박석(자연석) 포장, 강학당 동측마당·충효교육관 마당·주차장~진도문 진입로 경계석 설치 및 마사토 다짐), 경림정 남측 화강석 석축 공사(40m), 계단설치 1개소(A형 계단), 죽계 징검다리 설치 • 사료전시관 및 충효교육관 216평 건립, 주차장 확장 포장 - 《紹修書院誌》〈紹修書院 重修 紀蹟碑〉紹修書院 重修 概要. 전통문화를 소중하게 여기는 사람들과 鄉土儒林의 精誠 어린 노력위에 國費 道費 郡費를 財源으로 한 紹修書院 重修事業은 一九九一年 十月에 착공하여 一九九三年 六月에 준공하였다. 一. 工事內譯. 史料館 新築. 駐車場擴張 鋪裝. 進入路 整備. 日新齋 直方齋 補修. 境内外造景. 管理舍補修.	수리공사연표 / 문화재수리(1991하), p.433 / 보수추진현황(1991), p.190 / 문화재연보(1992), p.251·256 / 소수서원중수기적비(소수서원지, p.493) / 강학당 및 문성공묘 실측조사보고서(2003), p.102 / 소수서원(일신재)보수(철) : BA0640726

일자	내용	참고문헌
	<ul style="list-style-type: none"> <li>• 영정각 및 유물각 화재 및 도난경보기 설치, 방연제 도포(문묘, 명륜당, 경림정, 지략재, 학구재, 전사청, 직방재, 일신재, 유물전시관, 관리사, 서고, 취한대, 사주문)</li> <li>• <a href="#">문성공묘 전면 보수</a><sup>①</sup></li> </ul> <p>① 수리공사연표에서만 확인된다.</p>	
1991.10.30~12.30	• 계단 1개소, 석축 L=39.3m H=0.2~0.8m 설치	<a href="#">문화재수리(1991 하), p.434</a>
1992.--.--	• 정밀실측조사	<a href="#">문화재연보(1998), p.484</a>
1992.07.10	• 유물관 훈증처리	<a href="#">강학당·문성공묘 실측조사보고서(2003), p.102</a>
1991.12.31~1992.03.06	• 명륜당 복원 지붕 일부 변화	<a href="#">강학당·문성공묘 실측조사보고서(2003), p.102</a> / 소수서원지, p.1179
1993.06.--	• 중수기적비 건립 : 송지향 지음, 김태균 씀	문화재청
1993.06.01	<ul style="list-style-type: none"> <li>• 관리사 보수, 사료전시관 및 충효교육관 개관</li> <li>- 《紹修書院誌》〈紹修書院 重修 紀蹟碑〉(…) 一九九一年 十月에 착공하여 一九九三年 六月에 준공하였다. 一. 工事內譯. 史料館 教育館 新築. 駐車場擴張 鋪裝. 進入路 整備. 日新齋 直方齋 補修. 境内外造景. 管理舍補修.</li> </ul>	소수서원지, p.493·p.1179 / 문화재청
1994.02.28	<ul style="list-style-type: none"> <li>• 신재선생 위패 개제</li> <li>- 《紹修書院誌》〈紹修書院周慎齋先生位牌改題通諭文〉 慎齋先生位牌改題之盛舉也。(…) 則其日字即是月二十八日也。(…) 甲戌二月日. 院長 都監 齋有司 會員.</li> </ul>	소수서원지, p.849
1993.12.30~1994.04.23	• 지략재 보수	<a href="#">강학당·문성공묘 실측조사보고서(2003), p.103</a> / 소수서원지, p.1179
1995.07.15~11.11	<ul style="list-style-type: none"> <li>• 충효관내 마당 정비 : KAP포장, 통로 주위 성토, 잔디식재, 잔디식재지역 안에 수고 3m의 소나무 20주와 청단풍 20주 식재, 주철제 외등 4개소에 설치</li> <li>• 배수 맨홀 1개소 및 음수대 관 설치·경계석 설치 157m</li> </ul>	<a href="#">수리공사연표</a> / <a href="#">문화재수리(1995 하), p.567</a> / 문화재청
1995.11.23~12.20	• 음수대 설치 1식 • 매표소 방법창 설치 • 교육관 내 바텐 및 유물 설치	<a href="#">강학당·문성공묘 실측조사보고서(2003), p.103</a>
1996.10.22~1997.01.06	• 문성공묘 보수 • 명륜당 보수 • 장서각 보수 • 전사청 보수 • 영정각 보수	<a href="#">서원 보존관리 현황과 과제(2013), p.8</a> / <a href="#">건조물정기(2017-5), p.292</a> / 문화재청
1997.--.--	• 방충 · 방연제 도포 : 강당, 영정각, 직방재, 경림정, 유물관, 학구재, 장서각, 전사청, 문묘, 지략재	<a href="#">문화재연보(1998), p.250</a>
1997.06.20~09.01	• 충효관 전시시설 정비	<a href="#">수리공사연표</a> / <a href="#">문화재수리(1997 하), p.483</a> / <a href="#">보수추진현황(1997), p.304</a>
1998.10.20~12.18	• 유물관 지붕 변화보수 18.54평	문화재청
1999.--.--	• 소나무림 뿌리 수술 및 수세회복 공사	<a href="#">서원 보존관리 현황과 미래(2011), p.67</a>
2000.--.--	<ul style="list-style-type: none"> <li>• 서원 앞 주차장 화장실 72㎡ 신축</li> <li>• 명륜당 보수 : 지붕 변화, 해체보수</li> </ul>	소수서원지, p.886 <a href="#">건조물정기(2010-2), p.615</a> / <a href="#">건조물정기(2018-5), p.444</a>
2001.10.--	• 탁영대, 탁정지 발굴조사복원사업	<a href="#">강학당·문성공묘 실측조사보고서(2003), p.103</a>
2001.--.--	• 숙수사지 당간지주 현황진단조사	<a href="#">건조물정기(2010-2), p.565</a>
2002.--.--	• 배수로 6m · 외각담장 150m 정비	<a href="#">문화재연감(2003), p.127</a> / <a href="#">서원 보존관리 현황과 미래(2011), p.71</a>
2002.10.22~12.19	• 지략재, 경림정, 취한대 보수	<a href="#">서원 보존관리 현황과 과제(2013), p.9</a> / 문화재청

일자	내용	참고문헌
2003.--.--	• 숙수사지 당간지주 주변 수목 제거, 지의류 제거	문화재연감(2004), p.139
2003.05.--	• 《紹修書院 講學堂 및 文成公廟 實測調査報告書》 발간	실측조사보고서 / 건조물정기(2015-5), p.218
2004.--.--	• 숙수사지 당간지주 지의류 제거, 세척작업, 주변 수목제거	문화재수리(2002~03 하), p.793 / 건조물정기(2010-2), p.565
2004.04.06	• 문성공묘 보물 제1402호 지정, 강학당 보물 제1403호 지정 - 〈관보〉제15662호, 문화재청고시제2004-20호 국가지정문화재(보물) 지정 : 2건 2) 문화재명 : 보물 제1402호 소수서원 문성공묘(紹修書院 文成公廟), 보물 제1403호 소수서원 강학당(紹修書院 講學堂)	관보 제15662호, 2004. 4. 6
2005.--.--	• 문성공묘 단청	서원 보존관리 현황과 미래(2011), p.72
2005.09.15~ 2006.05.12	• 학구재 해체보수	문화재연감(2006), p.116 / 문화재청
2005.09.26~ 2006.05.18	• 명륜당 보수 : 연목 이상 해체, 추녀·사래·활주 각 1본 교체	건조물정기(2015-5), p.218 / 문화재청
2005.12.19~ 2006.10.02	• 문성공묘 보수 : 연목이상 해체, 기둥 드잡이, 부식재 교체, 번와 보수	건조물정기(2010-2), p.610 / 문화재청
2006.--.--	• 명륜당·일신재·직방재·협문·석축 보수 • 보호책 정비	건조물정기(2010-2), p.615 / 서원 보존관리 현황과 과제(2013), p.9 / 문화재연감(2007), p.149
2007.--.--	• 건물단청·창호보수·벽체보수·주변 정비	서원 보존관리 현황과 과제(2013), p.9 / 문화재청
2008.--.--	• 건물 단청 및 강학당·일신재·장서각·직방재 보수 • 강학당 재난방지시스템 구축	문화재연감(2009), p.145·p.209 / 서원 보존관리 현황과 미래(2011), p.67
2009.--.--	• 협문 보수	문화재연감(2010), p.132
2009.03.24~ 08.21	• 건물 기와 고르기, 주변 정비 • 숙수사지 당간지주 철책보수	문화재연감(2010), p.132 / 사적정기(2009-1), p.108 / 문화재청
2009.08.29	• 경림정 해체보수 중수 상량 - 《紹修書院史料集》〈景濂亭重修上樑文〉 己丑秋下弦 後學永嘉權憲祖謹撰. 己丑八月二十九日乙未未時上樑.	문화재연감(2010), p.132 / 소수서원사료집, p.419
2010.--.--	• 협문 보수·주변 정비 공사	서원 보존관리 현황과 과제(2013), p.9
2011.--.--	• 문성공묘·강학당 재난방재시설 유지 관리 사업 • 취한대 번와 보수 • 관람로 정비 • 안내소 번와 보수 • 석축정비 등	문화재연감(2012), p.207·p.363 / 서원 보존관리 현황과 미래(2011), p.67
2012.--.--	• 적송 군락지 및 노거수 보호정비 • 소수서원 문화재 실측	문화재연감(2013), p.165
2013.--.--	• 문성공묘 수지처리·훈증 방충방부처리 • 명륜당 방염사업 • 구조 취약담장 정비 및 배수로정비 • 정비계획 수립 • 《영주 소수서원 정밀실측보고서》(영주시, 2013) 발간	문화재연감(2014), p.147 / 건조물정기(2015-5), p.218 / 정밀실측보고서(영주시)
2014.--.--	• 소나무 병해충 긴급방제 : 소수서원 내 소나무 군락지	문화재청
2014.11.20~ 2015.08.05	• 명륜당 산자 이상 해체보수 : 장연 18본·단연, 20본·선자연 56본·부연 134본·목기연 18본·사래 2본·초매기 100%·이매기 100%·연함 100%·목기연 연함 100% 교체, 암키와 848매·착고기와 12매·암막새 40매 보충, 단청공사, 창호공사	문화재수리(2013~14 하), p.979 / 문화재연감(2016), p.281 / 건조물정기(2018-5), p.444
2015.03.~ 09.--	• 내외 시설물 정비 : 3월 백운교 보수·죽계천 목책 보수·벤치 보수·충효교육관 계단 장대석 보수·탁정지 옆 목계단 보수·암거배수로 설치·관람로 일부 제거 및 재설치	문화재연감(2016), p.142·p.260 / 문화재청



일자	내용	참고문헌
	· 고사목 정비·복토 등 토사 운반·퇴비 등 살포. 9월 영귀봉 임목밀도 조절 및 잡목 제거(소나무 R20이하 51주, 소나무 R21~30 7주, 오동나무 R20이하 1주, 벚나무 R21~30 이하 1주 벌목), 재난방지사설 구축(소화, 경보, 방법, 전기)	
2017.--.--	· 전사청·지도문·영정각 기와·후문 지붕 보수·강학당 총해예방(흰개미 방충)·재난방재시설 구축(소화, 경보, 방법, 전기)·숙수사지 당간지주 보존처리 및 주변 정비	<a href="#">문화재연감(2018), p.158·p.271·p.290</a> / <a href="#">건조물정기(2018-5), p.444</a> / <a href="#">건조물정기(2019-6), p.176</a>
2018.--.--	· 전사청 연목이상 해체보수. 백운교 상판 수지처리·배수체계 정비	<a href="#">문화재연감(2019), p.171</a>
2019.07.10	· 유네스코 세계유산 등재	<a href="#">유네스코세계유산등재인증서</a>
2019.--.--	· 지도문 및 협문 문짝 보수·문성공묘 배수체계 정비·충해방지 사업·문성공묘·강학당 등 재난 방지시설 유지관리·숙수사지 당간지주 정밀실측조사	<a href="#">문화재연감(2020), p.164·p.178·p.313·p.325·p.340</a> / <a href="#">건조물정기(2019-6), p.176</a>
	· 세계유산 등재기념 표지석 설치	한국의서원 통합관리센터 주관
2020.--.--	· 문성공묘, 강학당 등 재난방지사설 유지 관리	<a href="#">문화재연감(2021), p.340</a>
	· 세계유산 한국의 서원 통합안내판 설치	한국의서원 통합관리센터 주관
2021.--.--	· 문성공묘·강학당 등 재난방지사설 유지 관리	<a href="#">문화재연감(2022), p.364</a>
2021.05.18~11.26	· 장서각 기단 해체보수·지락재 기단면석 보수·사료관 지붕 전체 기와 고르기·주변 정비 공사	<a href="#">문화재수리실명제</a>
2021.06.--	· 방문객 무인계수기 설치(2대)	한국의서원 통합관리센터 주관
2021.12.--	· 재해방지용 CCTV 설치(1대)	한국의서원 통합관리센터 주관



## 2. 함양 남계서원

### 2.1 남계서원의 설립과 변화

남계서원(濫溪書院)은 경상남도 함양군 수동면 원평리에 있다. 이 서원은 일두(一蠹) 정여창(鄭汝昌)의 학덕을 기리고 그를 추모하기 위하여 개암(介庵) 강익(姜翼)을 중심으로 한 30여 명의 선비들이 공의하고 함양군수 서구연(徐九淵)이 지원하여 1552년에 창건하였다.

1566년에 서원 앞의 시내 이름을 따서 남계서원(濫溪書院)으로 사액(賜額)되었다. 조선의 두 번째 사액서원이다. 1597년 정유재란으로 소실되었으며, 1605년에 나촌(羅村)으로 옮겼다가, 1612년 옛 터인 현 위치에 다시 중건되었다.

1634년 별묘(別廟)<sup>1)</sup>를 지어 개암 강익을 배향하였고, 1642년에는 뇌계(濡溪) 유호인(兪好仁)과 동계(桐溪) 정온(鄭蘊)을, 1820년에는 송탄(松灘) 정홍서(鄭弘緒)를 추가로 배향하였으며, 동계 정온은 1677년,<sup>2)</sup> 개암 강익은 1689년에 사당에 승배되었다.

소수서원, 옥산서원, 도산서원, 필암서원, 도동서원, 병산서원, 무성서원, 돈암서원 등과 함께 서원철폐령(1864~1871) 때에도 철폐되지 않고 존속한 전국 47개 서원 중 하나이다.

1) 별사(別祀)로도 기록되어 있다.

2) 1663년 1월 29일 정온의 승배가 방계(防啓)된 것을 보면, 일찍부터 승배 상소가 있었던 것으로 보인다(《書院謄錄》 현종 4년 정월 29일).

1974년 2월 16일 경상남도 유형문화재 제91호로 지정되었고, 2009년에 사적 제499호로 지정되었으며, 2011년 7월 28일자로 ‘함양 남계서원’으로 공식명칭이 변경되었다.<sup>3)</sup>

남계서원은 앞쪽 낮은 곳에 강학공간을 두고 뒤쪽 높은 곳에는 제향공간인 사당을 둔 전학후묘 방식의 배치를 하였다. 하마비(下馬碑)와 홍문(紅門)<sup>4)</sup>을 지나면 누문인 풍영루(風詠樓)가 있는데,<sup>5)</sup> 풍영루 안쪽 좌우측의 연지(蓮池)와 함께 교류와 유식공간을 이루고 있다. 창건 초기에는 준도문(遵道門)이 풍영루 자리에 있었는데, 1841년에 준도문을 상하 10칸 규모로 증건하고 기와를 덮어 풍영루로 명명하였다.<sup>6)</sup> 1847년에 화재로 소실되었고, 2년 뒤인 1849년에 중건하였다. 1937년 사우, 강당, 동·서재 등과 함께 풍영루도 개축하였고, 1990년에는 산자 이상을 해체하여 보수하였다. 2011년에 보수하였고, 2016년에는 풍영루의 단청을 조사, 기록하였다.

연지 북쪽에는 동재인 양정재(養正齋)와 서재인 보인재(輔仁齋)가, 다시 그 북쪽에는 강당인 명성당(明誠堂)이, 명성당 우측<sup>7)</sup>에는 1922년에 중건된 경판각(經板閣)이 위치하며 강학공간을 이루고 있다. 명성당은 1552년 창건되었다. 기와를 얹지 못한 채로 6년을 보내다가 1559년에 확장하며 기와를 얹었는데, 이때 창고, 부엌, 목욕칸도 함께 건립되었다.<sup>8)</sup> 1612년에 서원을 이건하며 명성당을 중건하고, 1710년에 중수하였으며, 1790년에 보수하였다. 이후 1937년에 사우, 풍영루, 동·서재와 함께 개축하였고, 1999년, 2018년, 2019년에도 명성당을 보수하였다.

1564년에는 동재와 서재 아래에 소지(小池)를 파고 주변에 매화와 대나무, 연못 안에는 홍련과 백련을 심었다. 동재와 서재를 창건한 후, 조식(曹湜)의 글씨로 명성당(明誠堂)과 좌우 협실에 거경재(居敬齋)와 집의재(集義齋), 동재에는 양정재(養正齋)와 애련헌(愛蓮軒)<sup>9)</sup>, 서재에는 보인재(輔仁齋)와 영매헌(詠梅軒), 문에는 준도문(遵道門)이라는 편액을 걸었다.<sup>10)</sup>

1578년 동재와 서재의 구들을 수리하였고, 1612년 서원 이건 때의 중건과 1937년 개축은 강당 공사와 병행하여 진행되었다. 1996년, 1999년, 2004년에 동재와 서재를 함께 보수하였고, 2017년에는 동재의 번와 보수와 서재의 해체보수가 있었다. 2019년에는 동재만 산자 이상 해체보수하였고, 2021년에도 동재만 단청과 회벽을 보수하였다.

명성당 좌측에는 생단(牲壇)이 있으며, 그 뒤편 계단을 올라 내삼문을 들어서면 사우(祠宇)가 있고 그 우측으로 전사청이 있어 제향공간을 이루고 있다. 현재의 사우는 1612년 다시 세워진 것이다.<sup>11)</sup> 1805년 수리하였다. 1937년에 개축하였고,<sup>12)</sup> 1971년, 1974년, 1994년, 2018년의 보수를 거쳐 현재에 이르고 있다.

3) 문화재청(www.cha.go.kr) 문화재 검색.

4) 홍살문이다.

5) 《濞溪書院誌》〈書院事蹟〉樓外有紅門 門右有下馬碑. 〈濞溪書院全圖〉에는 풍영루가 삼문 형식으로 그려져 있다.

6) 《濞溪書院誌》〈風詠樓記〉遂就遵道門上葺之以小樓 樓凡上下十許間以 翌年辛丑六月二十日落之. 상량일은 1849년 2월 4일이다(《古文書集成》24-濞溪書院篇-, 上樑時執事錄 崇禎己酉二月初四日辰時 上樑).

7) 진입 방향을 기준으로 서술한다.

8) 《桐溪集》3〈介庵姜先生行狀〉適值郡守徐九淵 雅敬重先生 尙其所爲 出力相助 既立講堂 而徐公遽去 繼之者匪人 未瓦而風且雨者六年 其後得尹確 金字弘相繼來莅首尾十年 而乃克訖功 廟宇儼然 階砌峻整 東西齋舍 樓門廚庫 次第俱備 池垣潔正 松竹森列 및 《濞溪書院誌》〈書院事蹟〉.

9) 연당(蓮堂)으로도 기록되어 있다(《古文書集成》24濞溪書院篇 〈經任案(1777~95)〉院長領議政金致仁 庚戌春 都有司鄭鎮鼎 是春修繕 講堂 蓮堂 藏板閣).

10) 《濞溪書院誌》〈書院事蹟〉, 四十三年甲子 介菴與金侯字弘 建東西齋 齋下鑿小池 池邊種梅竹 池中植紅白蓮 扁其堂曰明誠 左右夾室 曰居敬集義 東西齋曰養正輔仁 軒曰愛蓮詠梅 門曰遵道 皆書湜筆也.

11) 《濞溪書院誌》〈書院事蹟〉, 四十年壬子 還建書院 于濞溪舊址 羅村移安文 濞溪還安文.

12) 별사와 구분하여, 정사(正祠)로 기록되어 있다(《濞溪書院誌》1〈風詠樓重修記(奇正鎮)〉).

내삼문은 1924년에 중건되었으며, 1994년에는 지붕을 해체한 후 부재를 교체하는 등의 수리를 하였다.

전사청은 1569년 봄에 건립되었다.<sup>13)</sup> 그 이후의 연혁은 자세히 전하지 않으며, 1974년, 1984년, 1994년에 보수공사를 하였다.

고직사는 서원 서쪽 별도의 영역에 위치하는데, 남과 북에 관리사와 문간채가 있으며, 그 서쪽에 화장실 1개동이 동향으로 배치되어 있다. 1569년 3칸을 더했다는 ‘서변고가(西邊庫家)’가 고직사의 일부였을 가능성도 있어 보인다.<sup>14)</sup> 1959년 창고 고사(倉庫庫舍)를 수리하였으며, 2016년에는 고직사 아래채를 해체보수하였고, 2018년에는 고직사에 고색가칠을 하였다.

별묘는 1559년 강당 동쪽 언덕에 건립되어 있었으며, 1603년과 1624년에 서원과 함께 다시 세워졌다. 1744년과 1827년에 중수되었으나, 1868년(고종 5)에 훼철되어<sup>15)</sup> 현재에는 남아 있지 않다.

남계서원은 현재지로 이진된 뒤, 1612년과 1937년에 대대적인 중건과 개축이 있었으며, 1990년대 초반 대부분의 건물과 시설물을 해체보수하였다. 2019년 유네스코 세계유산으로 등재된 후부터 (재)세계유산 한국의 서원 통합관리센터를 중심으로 시설물의 기록과 유지 관리가 체계적으로 진행되고 있다.

## 2.2 연혁과 자료 원문

함양 남계서원의 창건 관련 기록은 《동계선생문집(桐溪先生文集)》을 비롯하여 남계서원 〈경임안(經任案)〉과 〈부보록(褒寶錄)〉 등의 문서에서 확인할 수 있다.

이후 건축물의 연혁은 《남계서원지(瀟溪書院誌)》에 정리되어 있으며, 임진왜란과 정유재란을 거치며 소실된 서원의 이진과 건립에 대한 내용은 정경운(鄭慶雲)의 《고대일록(孤臺日錄)》과 《일두집(一蠹集)》에서 확인되는데, 특히 《고대일록》에는 날짜별로 관련 내용이 기록되어 있어, 이진 때의 상황을 자세하게 전해주고 있다. 이들과 더불어 서원 원임 명단을 기록한 〈경임안〉과 기증자 명부인 〈부보록〉에 기록되어 있는 건물 보수에 대한 내용을 통해, 《남계서원지》에 정리되어 있지 않은 연혁의 파악이 가능하다.

《동계선생문집》과 《일두집》은 한국고전번역원에서 원문과 번역문을 제공하고 있고, 《남계서원지》는 한국학중앙연구원에, 《고대일록》은 한국학진흥원에 전자책과 원문 DB가 구축되어 있으며, 〈경임안〉과 〈부보록〉은 장서각 한국고문서자료관에서 원문을 확인할 수 있다. 경상대학교 문헌각 남명학교문헌시스템에도 남계서원 관련 자료가 정리되어 있었으나, 현재 접속과 검색이 원활하지 않다.

《남계서원지》는 1935년과 1962년 두 차례 간행되었으며, 〈경임안〉과 〈부보록〉은 한국정신문화연구원에서 간행한 《고문서집성(古文書集成)》<sup>24</sup>-남계서원편(瀟溪書院篇)-에도 실려 있다.

13) 《서원향사 : 남계서원·도동서원》(국립문화재연구소, 2013, p.16)에는 ‘1570년에 누상고, 서변고가와 함께 건립’된 것으로 정리되어 있다. 《古文書集成》<sup>24</sup>瀟溪書院篇 〈經任案(1552~1687)〉에는 ‘院長進士盧士訓 學古 己巳春 代徙庵出差 典祀廳 及樓上庫 西邊庫家 三間加 成’으로 기록되어 있다. 己巳는 선조2년으로 1569년이며, ‘典祀廳及樓上庫西邊庫家三間加 成’은 전사청 및 서쪽 고가(고집)에 3칸을 더해 누상고를 만들었다’고 읽을 수도 있다. 본 보고서에서는 기존 견해에 따라 누상고와 서변고가를 별도의 건물로 표기한다.

14) 이에 대해서는 추가 검토가 필요하다.

15) 《瀟溪書院誌》〈別廟事蹟 附〉 및 〈書院事蹟〉.



〈경임안〉의 경우, 1552년~1687년과 1777년~1795년 2종만 검토하였으며, 1525년~1838년, 1839년~1886년, 1795년~1852년, 1886년~1917년, 1917년~1993년 5종은 이번 연구에서는 확인하지 못하였다. 이외에 〈용하기(用下記)〉 등의 재정 관련 문서 116건에도 건물의 중수나 보수와 관련된 수입과 지출이 기록되어 있을 것으로 추정되므로 추가 검토가 필요해 보인다. 남계서원 소장 문서에 대해서는 2023년 8월 30일 (재)세계유산 한국의 서원 통합관리센터에서 주관한 〈한국의 서원 문헌아카이브 구축을 위한 학술포럼〉 자료집(pp.61~81)을 참고하기 바란다.

2021년 보고서에서는 제외하였던 영정 봉안, 개채, 위판 개조 등의 기록과, 2021년 이후에 진행된 수리 및 보존 관련 기록을 포함한 연혁과 원문은 다음 표와 같다.

일자	내용	참고문헌
1552.--	<ul style="list-style-type: none"> <li>• 서원 창건, 일두 정여창(一蠹 鄭汝昌) 배향(개암 강익(介菴 姜翼), 박승임(朴承任) 등이 서원 창건 논의. 군수 서구연(徐九淵) 조력)</li> <li>- 《桐溪先生文集》3〈介庵姜先生行狀〉 歲在壬子。先生爲一蠹文獻公。勸立書院。時我東方書院。竹溪之外。無有焉。見聞未熟。異議橫生。先生毅然不動。決意舉役。適值郡守徐九淵。雅敬重先生。尙其所爲。出力相助。既立講堂<sup>①</sup>。而徐公遽去。繼之者匪人。未瓦而風且雨者六年<sup>①</sup>。其後得尹確。金宇弘相繼來莅首尾十年。而乃克訖功。廟宇儼然。階砌峻整。東西齋舍。樓門廚庫。次第俱備。池垣潔正。松竹森列。</li> <li>- 《古文書集成24-濫溪書院篇-》〈經任案(1552~1687)〉 嘉靖三十一年。徐侯九淵。下車之初爲政。以好善樂士爲先公與朴公承元 鄭公復顯 盧公禿 林公希茂等。告以尊賢養士之義●侯樂聞之。於是設院之議。始建大學營●。先構講堂。棟宇纔植<sup>①</sup>。徐侯 丁外。(…) 己未。適值尹侯確 來守始得光大其堂 而繞繞垣墻 庫庾庖湑。無不就完而。又度作廟宇。於堂之東丘。以爲尊賢之室。</li> <li>- 《古文書集成24-濫溪書院篇-》〈哀實錄(1552~1931)〉 備忘錄。壬子年。郡守徐九淵。經始祠廟 及明倫堂。</li> </ul>	<p>동계집3, 개암강선생행장 / 남계서원지, 서원사적·개암강선생년보절략 / 경암안(1552~1687) / 부보록(1552~1931) / 증보문헌비고, 학교고</p>
① 창건 강당은 초즙(草葺)이었으며, 6년 후인 1559년에 개와하였다.		
1559.--	<ul style="list-style-type: none"> <li>• 강당 넓히고 담장으로 둘러쌌, 창고, 부엌, 목욕칸(庫庾庖湑)도 영건, 강당 동쪽 언덕에 묘우 마련</li> <li>- 《濫溪書院誌》1〈書院事蹟〉(嘉靖)三十八年己未。介菴與尹侯 確始克院役 光大其堂 繞繞以墻 而庫庾庖湑 無不就成 又度廟宇於 堂之東丘。</li> <li>- 《濫溪書院誌》2〈別廟事蹟附〉 仁祖十二年甲戌 士林會議。以爲濫溪 乃介菴先生所創。而平生尊慕之地。稟定于桐溪先生建別祀。于院之東隅以享。</li> <li>- 《古文書集成24-濫溪書院篇-》〈經任案(1552~1687)〉 (….) 己未。適值尹侯確 來守始得光大其堂而繞繞垣墻庫庾庖湑。無不就完而。又度作廟宇。於堂之東丘。以爲尊賢之室。</li> <li>- 《明宗實錄》 丙寅六月甲戌 前者郡守徐九淵 始立祠宇 傍設堂齋。且將奉安以禮 儲士以修。而未獲卒功。迄至十餘年 乃克就緒。</li> </ul>	<p>남계서원지, 서원사적·별묘사적 부 / 경암안(1552~1687) / 동계집3, 개암강선생행장 / 명종실록</p>
1561.02.16	<ul style="list-style-type: none"> <li>• 묘우 준공. 일두 정여창 위판 봉안</li> <li>- 《濫溪書院誌》1〈書院事蹟〉(嘉靖)四十年辛酉。廟宇之役 就完仲春十六日 大會儒林奉安先生位版。</li> <li>- 《一蠹續集》3〈濫溪書院記〉 始事於壬子。訖功於辛酉。首尾十年。凡指揮籌度之勤。實我三侯之掌中耳。始焉厄夫子。俾不克展其所蘊。而終焉惠三侯而祠夫子。</li> </ul>	<p>남계서원지, 서원사적·서원기 / 일두속집3</p>
1564.--	<ul style="list-style-type: none"> <li>• 동·서재 창건 • 동서재 아래 연못(小池)을 파고 매화·대나무·연 식재 • 조식의 글씨로 건물에 편액(명성당, 거경재, 집의재, 양정재, 보인재, 애련헌, 영매헌, 준도문)</li> <li>- 《濫溪書院誌》1〈書院事蹟〉(嘉靖)四十三年甲子。介菴與金侯宇弘 建東西齋 齋下鑿小池 池邊種梅竹 池中植紅白蓮。扁其堂曰明誠 左右夾室 曰居敬集義 東齋西齋養正輔仁 軒曰愛蓮咏梅 門曰遵道 皆書湜筆也。</li> </ul>	<p>남계서원지, 서원사적</p>
1566.06.15	<ul style="list-style-type: none"> <li>• 남계서원 사액 운허</li> <li>- 《明宗實錄》 二十一年六月甲戌。上下其議于禮曹。禮曹請賜額賜書。以示獎勵。上從之。賜號曰濫溪書院(禮)。濫溪院傍水名。</li> </ul>	<p>명종실록</p>
1566.07.--	<ul style="list-style-type: none"> <li>• 남계서원으로 선액, 개판</li> <li>- 《濫溪書院誌》1〈書院事蹟〉(嘉靖)四十五年丙寅秋七月。宣額濫溪。</li> </ul>	<p>남계서원지, 서원사적 / 사액현판</p>

일자	내용	참고문헌
1569.--.--	<ul style="list-style-type: none"> <li>• 전사청 · 누상고 건립 · 서변고가 3칸 증건</li> <li>- 《古文書集成24-濫溪書院篇》〈經任案(1552~1687)〉院長進士盧士訓。學古。己巳春。代徙庵出差。典祀廳 及樓上庫西邊庫家三間加<sup>①</sup>。</li> </ul> <p>① ‘누상고 서쪽 편 곳집(고가)에 3칸을 더해서 만들었다’는 것으로 읽을 수도 있다. 본 보고서에 서는, 《서원향사 : 남계서원 · 도동서원》(p.16)과 같이 별개의 건물로 표기해 둔다. ‘서변고가(西邊庫家)’는 서원 서쪽 고적사의 창고일 가능성도 있다.</p>	<a href="#">경임안(1552~1687)</a>
	<ul style="list-style-type: none"> <li>• 상하고문 조영</li> <li>- 《古文書集成24-濫溪書院篇》〈哀實錄(1552~1931)〉備忘錄。(…)郡守郭趙<sup>②</sup>。營造上下庫門<sup>③</sup>。荒租平四石。記官 吳承賢 故 寺奴守己 奴彥夫 奴莫松 奴無赤 等雜役完給。百姓崔自江。故蓋瓦四訥。</li> </ul> <p>② 1568년부터 1569년까지 재임하였다(함양군 누리집 참고).</p> <p>③ ‘상하층에 창고가 있는 문’ 또는 ‘상·하 2개소 창고 영역으로 출입하는 문’ 등으로 해석할 수 있다. ‘상하층에 창고가 있는 문’으로 이해할 경우, 〈經任案(1552~1687)〉의 누상고(樓上庫)가 설치된 문으로 해석하는 것도 가능하다.</p>	<a href="#">부보록(1552~1931)</a>
1577.09.09	<ul style="list-style-type: none"> <li>• 문헌공 위판 개제</li> <li>- 《古文書集成24-濫溪書院篇》〈經任案(1552~1687)〉丁丑九月九日。吏曹佐郎趙瑗<sup>④</sup> 來。頒文獻公諡號。是日會鄉儒請生員盧欽。改題位板。</li> </ul> <p>④ 정축년은 조원이 이조좌랑에 임명된 병자년(1576년 1월 13일)과 해임된 무인년(1578년 6월 2일) 사이, 1577년이다(《선조실록》 참조).</p>	<a href="#">경임안(1552~1687)</a>
1578.--.--	<ul style="list-style-type: none"> <li>• 앞쪽 길 · 문 · 정자 수리 · 좌우 송죽 식재 · 상하 연못 조성 · 동 · 서재 구들 수리</li> <li>- 《古文書集成24-濫溪書院篇》〈經任案(1552~1687)〉典穀有司忠義衛 趙安性 士初。戊寅(1578)二月。差出。改前路築門亭。植左右松竹。鑿上下池。改東西齋房埃。</li> </ul>	<a href="#">경임안(1552~1687)</a>
1581.가을	<ul style="list-style-type: none"> <li>• 옥계 노진(玉溪 盧禎) 배향</li> <li>- 《玉溪集》〈年譜〉萬曆九年 我宣宗昭敬大王十四年辛巳。是年秋。奉安先生位板。因稱曰新溪書院。時盧君士豫兄弟在憂服中。狀薦于鄉曰。表從兄姜參奉翼。我叔父玉溪先生所與之人也。斯人之行。可配于叔父仁祖云云。鄉議從之。稟于葛川林先生。定位次。配享本院。朝廷以尚未旌孝爲歎。禮曹判書李友直啓曰。卒吏曹判書盧禎。事親終始。誠孝無間。非但出于本道觀察使啓本。至今朝廷上下。莫不追慕。特加旌表。用勸末俗。何如。自上即命旌闡。</li> <li>- 《桐溪先生文集》3〈介庵姜先生行狀〉萬曆辛巳。鄉人立祠廟。以先生配於玉溪盧先生。其後寒岡鄭先生。答稟定位次之書。介庵與玉溪。只以朋友而相敬。未見其師生之分云。東岡金先生之言。亦如是。始定並享之位。別爲祝詞。品式均齊。</li> </ul>	<a href="#">옥계집. 년보</a> / <a href="#">동계집3. 개암강 선생행장</a>
1584.봄~07.--	<ul style="list-style-type: none"> <li>• 묘 후면 담장 개축 · 별도의 문 건립</li> <li>- 《古文書集成24-濫溪書院篇》〈經任案(1552~1687)〉有司幼學盧士誨 啓峇。(…)先是創設祠廟時棟宇垣墻多有欠缺。故今幾崩摧而且在今廟後三四步外。甲申(1584)春。始起改造之役。鍊石作砌。別立門制。是年七月。始得還安。</li> </ul>	<a href="#">경임안(1552~1687)</a>
1592.07.--	<ul style="list-style-type: none"> <li>• 임진왜란. 장서 등을 두류산 무주암으로 이장</li> <li>- 《古文書集成24-濫溪書院篇》〈經任案(1552~1687)〉院長幼學河孟寬。(…)壬辰(1592)夏。倭寇充斥。七月。移藏書冊什物于頭流山無住庵。</li> </ul>	<a href="#">경임안(1552~1687)</a>
1595.08.10	<ul style="list-style-type: none"> <li>• 담장 안 풀 제거</li> <li>- 《孤臺日錄》2, 萬曆乙未秋八月庚戌 詰朝。歸書院。與志夫從容叙話。謁廟。因命修治垣內荒灶。</li> </ul>	<a href="#">고대일록2</a>
1596.윤8.08	<ul style="list-style-type: none"> <li>• 사당 담(廟垣) 축조</li> <li>- 《孤臺日錄》2, 萬曆丙申閏八月八日壬申 往書院。築廟垣。</li> </ul>	<a href="#">고대일록2</a>
1597.08.07	<ul style="list-style-type: none"> <li>• 정경운(鄭慶雲), 진군술(陳君述)이 서원에 가서 서책 옮기고 위패 묻음</li> <li>- 《孤臺日錄》2, 萬曆丁酉秋八月七日乙丑 (…)與陳君述至院。移書冊。埋神版。</li> <li>- 《古文書集成24-濫溪書院篇》〈經任案(1552~1687)〉有司幼學鄭慶雲。(…)丁酉之亂。奉神板藏于潔獲全。及賊退即構假廟奉安。當移院時。與院長稟于士林●策移卜營造上下祠宇。</li> </ul>	<a href="#">고대일록2</a> / <a href="#">남계서원지. 서원 사적</a> / <a href="#">경임안(1552~1687)</a>
1597.08.16	<ul style="list-style-type: none"> <li>• 왜적이 함양에 들어와 사방으로 분탕질</li> <li>- 《孤臺日錄》2, 萬曆丁酉秋八月十六日甲戌 賊入于咸陽。四散焚蕩。</li> </ul>	<a href="#">고대일록2</a>
1597.08.--	<ul style="list-style-type: none"> <li>• 정유재란으로 소실</li> <li>- 《孤臺日錄》2, 萬曆丁酉秋八月三十日戊子 余來家。周覽兵燹之餘。撲地悶悶。蕩無餘燼。兇賊之酷。一至此哉。</li> </ul>	<a href="#">고대일록2</a> / <a href="#">남계서원지. 서원 사적</a>



일자	내용	참고문헌
	- 《濫溪書院誌》1〈書院事蹟〉 神宗皇帝萬曆二十五年宣祖大王三十年丁酉八月。爲兵燹所焚。鄭慶雲 陳慶胤 懼禍將移安位牌 于潔以免禍 及寇退 卽構廟而權奉。	
1597.09.11	• 서원 유허를 살핌(신판은 보존, 서책은 불탐) - 《孤臺日錄》2, 萬曆丁酉九月十一日己亥 來見書院遺墟。神板完保。何幸何幸。但書冊入火。無餘云。可歎。	<a href="#">고대일록2</a>
1599.03.15	• 위판 감춘 곳을 열고 작은 집 2칸을 지어 봉안할 일을 도모 - 《孤臺日錄》3, 萬曆己亥春三月十五日甲午 余往書院。開見位板所藏處。則兩歲土中。一無所傷粉面。如新字畫不剝。兇賊之禍亦不及焉。苟非天祐而鬼訶。何能若是耶。造少宇二間。以謀奉安。	<a href="#">고대일록3</a>
1599.03.22	• 위판 봉안 - 《孤臺日錄》3, 萬曆己亥春三月廿二日辛丑 往書院。奉安留院位板。而儒生無一人來者。只余一人。可恨。	<a href="#">고대일록3</a>
1600.11.12	• 나촌(羅村)으로 서원 이건 의논 - 《孤臺日錄》3, 萬曆庚子冬十一月十二日壬子 姜景靜來話。食後往羅村。周覽移院之處山川明麗可合藏修之地矣。 - 《濫溪書院誌》1〈書院事蹟〉 萬曆二十八年庚子以舊院基卑湫不合於士子棲息之所盧士儼與鄭慶雲及同志姜渭老等十餘人謀議將移建于羅村。 - 《古文書集成24-濫溪書院篇-》〈經任案(1552~1687)〉院長參奉 盧士儼。(...) 壬子。棲息之所與有司鄭慶雲 及同志姜渭老 等十餘人謀議移●于羅村。	<a href="#">고대일록3</a> / <a href="#">남계서원지</a> , <a href="#">서원사적</a> / <a href="#">경임안(1552~1687)</a>
1601.08.09	• 척서정(滌暑亭) 터로 서원 이건 가능해짐 - 《孤臺日錄》3, 萬曆辛丑秋八月九日甲戌 院長及余呈書。得移院基址。乃滌暑亭也。	<a href="#">고대일록3</a>
1602.윤2.13	• 시천총(施千摠)이 옛 서원 뒤편 땅을 서원 이건지로 택함 - 《孤臺日錄》3, 萬曆壬寅春閏二月十三日丙午 與施往羅村相地。施也不入于眼。卜地于舊院之後。乃仙人獻掌形云云。是夜宿院。	<a href="#">고대일록3</a>
1602.03.11	• 서원이 많이 파손되어 한탄함 - 《孤臺日錄》3, 萬曆壬寅春三月十一日癸酉 反閱院宇。多有朽破。可歎。	<a href="#">고대일록3</a>
1602.08.09	• 서원 공사 시작 - 《孤臺日錄》3, 萬曆壬寅秋八月九日戊戌 往書院看始役。	<a href="#">고대일록3</a>
1602.11.08	• 서원 이건 결정 • 《孤臺日錄》3, 萬曆壬寅冬十一月八日乙丑 姜牧使昆季及克修景承景紹諸君共會。定完議移書院。 • 《濫溪書院誌》1〈書院事蹟〉 壬寅冬 遂決策。	<a href="#">고대일록3</a> / <a href="#">남계서원지</a> , <a href="#">서원사적</a>
1602.11.10	• 두 사우(祠宇) 터 결정 - 《孤臺日錄》3, 萬曆壬寅冬十一月十日丁卯 定兩祠宇 <sup>㉠</sup> 基址。所謂歷一帝之清川。對萬仞之頭流者也。  ① 정사(사우)와 별사(별묘)를 말한다.	<a href="#">고대일록3</a>
1602.11.11	• 나촌에서 공사 고유제 - 《孤臺日錄》3, 萬曆壬寅冬十一月十一日戊辰 往羅村。諸友咸集。歲次壬寅十一月。戊午朔十一日。戊辰某敢昭告于。鉢山之神。伏以吾鄉建院。邈在伊昔。經始失宜。輿於不愜。屬茲重修。爰謀改卜。睠彼羅村。鉢山西麓。一川呈媚。羣峯競秀。孤臺贅踞。長林虬舞。風雲繚繞。形勝森布。舍旧新圖。人謀允協。幾年天作。以有今日。茲用涓吉。予以啓土。伏惟尊靈。勿爲震驚。有意惠祐。再振絃誦。勿替尊崇。永扶文運。以壽道東。克修所製也。	<a href="#">고대일록3</a>
1602.11.12	• 나촌에 가서 서원 터를 정하고 방향을 바로잡음 - 《孤臺日錄》3, 萬曆壬寅冬十一月十二日己巳 往羅村。更定基址以正向背	<a href="#">고대일록3</a>
1603.01.02	• 서원에 가서 사당에 배알 - 《孤臺日錄》4, 萬曆癸卯春正月二日己未 往書院謁廟。	<a href="#">고대일록4</a>
1603.02.04	• 새 서원 터(新基)에 가서 공사 살핌 - 《孤臺日錄》4, 萬曆癸卯春二月四日辛卯 往新基看役。	<a href="#">고대일록4</a>
1603.04.19	• 두 사우(祠宇) 공사 완료 - 《孤臺日錄》4, 萬曆癸卯夏四月十九日乙巳 盖兩祠宇已畢 而成形可觀。 - 《濫溪書院誌》1〈書院事蹟〉 越明年癸卯 趙侯宗道以贖公 沓十八斗落地 相換移建基址田。	<a href="#">고대일록4</a> / <a href="#">남계서원지</a> , <a href="#">서원사적</a>

일자	내용	참고문헌
1605.03.12	<ul style="list-style-type: none"> <li>• 나촌으로 사우 이건(함양 선비 40명 참가)</li> <li>- 《孤臺日錄》4, 萬曆癸巳春三月十二日丙戌 作告文。告于一蠡玉溪介庵。移安于新院。咸之士子。只會四十餘人。他官儒生無一人來者。士習可歎。</li> <li>- 《濫溪書院誌》1〈書院事蹟〉三十三年乙巳 移建祠宇于羅村而奉安。</li> </ul>	<a href="#">고대일록4</a> / <a href="#">남계서원지, 서원사적</a> / <a href="#">증보문헌비고, 학교고</a>
1606.12.26	<ul style="list-style-type: none"> <li>• 재 사액, 편액 하사</li> <li>- 《宣祖實錄》丙午十二月庚申。玄風之雙溪書院(…)咸陽之藍溪書院(…)特賜扁額。而不幸, 兵火竝被灰燼。(…)川谷 金烏 雙溪 藍溪四書院 平時特賜 扁額額名以此書之 令本道相考啓聞後 特令申賜爲當。曹植學行 竝美於前賢 今於書院之創設 依他書院 竝命賜額 允合於右文重道之意 係是恩命 上裁施行何如 啓依允。曾已賜額處則賜額; 新建處則賜額安徐。</li> </ul>	<a href="#">선조실록</a>
1610.08.20	<ul style="list-style-type: none"> <li>• 치제를 명함</li> <li>- 《濫溪書院誌》2〈褒贈祀典附〉三十八年庚戌 光海二年八月二十日 命遣禮曹正郎琴愷致祭 先告家廟從祀。</li> </ul>	<a href="#">남계서원지, 포증사전 부</a>
1611.--.--	<ul style="list-style-type: none"> <li>• 위치논쟁 후 신계서원 독립(노진 주향, 강익 배향)</li> <li>- 《桐溪集》3〈介庵姜先生行狀〉萬曆辛巳。鄉人立祠廟。以先生配於玉溪盧先生。其後寒岡鄭先生。答稟定位次之書。介庵與玉溪。只以朋友而相敬。未見其師生之分云。東岡金先生之言。亦如是。始定竝享之位。別爲祝詞。品式均齊。先正之言。豈無所見而然耶。始建於漣洲。中移於羅村。後移於新溪。因號爲新溪書院云。</li> </ul>	<a href="#">동계집3, 개암강선생행장</a>
1612.01.--	<ul style="list-style-type: none"> <li>• 구지(濫溪舊址)에 서원 재건, 강당 및 재사 중건</li> <li>- 《一蠡集》2〈褒贈祀典〉四十年 光海四年 壬子。重建濫溪書院。先是。宣廟丁酉兵燹。鄉儒鄭慶雲與陳慶胤。懼禍將及院。移安位牌以免禍。越三年庚子四月。士林權奉祠宇于院北蓮花山。後六年乙巳三月。又移奉于羅村。至是還建舊址。</li> <li>- 《濫溪書院誌》1〈書院事蹟〉四十年壬子 還建書院 于濫溪舊址。羅村移安文。濫溪還安文。</li> <li>- 《古文書集成24-濫溪書院篇-》〈褒實錄(1552~1931)〉備忘錄。(…)巡察使 宋英耆。壬子正月。講堂齋舍重建時。白米參拾陸石拾壹斗(…)。</li> </ul>	<a href="#">일두집2</a> / <a href="#">남계서원지, 서원사적</a> / <a href="#">부보록(1552~1931)</a>
1624.봄	<ul style="list-style-type: none"> <li>• 별묘 중수</li> <li>- 《古文書集成24-濫溪書院篇-》〈經任案(1552~1687)〉有司梁天翼 天卿。(…)甲子春。重修別廟。</li> </ul>	<a href="#">경임안(1552~1687)</a>
1625.--.--	<ul style="list-style-type: none"> <li>• 국기·분정기·남계기·시판 등 헌판</li> <li>- 《古文書集成24-濫溪書院篇-》〈經任案(1552~1687)〉乙丑春。國忌及分定記濫溪記小詩等懸板 備朱子大典(…)。</li> </ul>	<a href="#">경임안(1552~1687)</a>
1634.--.--	<ul style="list-style-type: none"> <li>• 동계 정온(桐溪 鄭蘊)이 서원 동쪽 모퉁이에 세운 별묘(別廟)에 개암 강익(介菴 姜翼) 배향 논의, 신계사(新溪祠)에서 남계별사(濫溪別祠)로 이안</li> <li>- 《濫溪書院誌》2〈別廟事蹟附〉仁祖十二年甲戌 士林會議 以爲濫溪 乃介菴先生所創 而平生尊慕之地 稟定于桐溪先生建別祀 于院之東隅以享。</li> <li>- 《濫溪書院誌》2〈介菴姜先生年譜節略〉宣祖十四年辛巳 享于新溪祠。仁祖十二年甲戌 移享濫溪別祠。</li> <li>- 《桐溪集》3〈介庵姜先生行狀〉·《介庵先生文集下》〈又行狀〉萬曆辛巳。鄉人立祠廟。以先生配於玉溪盧先生。其後寒岡鄭先生。答稟定位次之書。介庵與玉溪。只以朋友而相敬。未見其師生之分云。東岡金先生之言。亦如是。始定竝享之位。別爲祝詞。品式均齊。(…)始建於漣洲。中移於羅村。後移於新溪。因號爲新溪書院云。</li> </ul>	<a href="#">남계서원지, 별묘사적 부·개암강선생보절략</a> / <a href="#">동계집3, 개암강선생행장</a>
1642.--.--	<ul style="list-style-type: none"> <li>• 뇌계 유호인(潘溪 俞好仁), 동계 정온 병향</li> <li>- 《濫溪書院誌》2〈別廟事蹟附〉仁祖二十年壬午 以潘溪俞好仁 桐溪鄭蘊 竝享。</li> <li>- 《濫溪書院誌》2〈桐溪鄭先生年譜節略〉(崇禎)十五年壬子三月 享濫溪別祠</li> <li>- 《濫溪書院誌》〈潘溪俞先生事實節略〉仁祖二十年壬午 享濫溪別祠。</li> </ul>	<a href="#">남계서원지, 별묘사적 부·동계정선생년보절략·뇌계유선생사실절략</a> / <a href="#">증보문헌비고, 학교고</a>
1660.02.19	<ul style="list-style-type: none"> <li>• 재 사액 윤허</li> <li>- 《顯宗實錄》庚子二月甲辰。俄以金長生書院請額 禮曹以似難疊施防啓事 上問左右曰 書院賜額 曾無疊施之事耶。(…)上口呼判付 使珩書之曰 多士之請至此 今則特爲依施。又以嶺南儒生李周英等 爲金宏弼 鄭汝昌及鄭蘊書院請額 禮曹防啓事 問曰(…)上謂趙珩曰 前判付一體書之可也。</li> </ul>	<a href="#">현종실록</a>
1675.--.--	<ul style="list-style-type: none"> <li>• 개암 강익, 동계 정온 승배 청원</li> <li>- 《濫溪書院誌》1〈書院事蹟〉毅宗皇帝崇禎四十八年 肅宗大王元年乙卯 士林同聲叫闥請 以姜翼鄭蘊竝爲陞配 而越三年丁巳 俞音獨下於鄭蘊陞配西享。</li> </ul>	<a href="#">남계서원지, 서원사적</a>
1677.--.--	<ul style="list-style-type: none"> <li>• 동계 정온 본사 승배(陞配)</li> <li>- 《濫溪書院誌》1〈書院事蹟〉毅宗皇帝崇禎四十八年 肅宗大王元年乙卯 士林同聲叫闥請 以</li> </ul>	<a href="#">남계서원지, 서원사적·별묘사적 부</a> / <a href="#">증보문헌비고, 학교고</a>

일자	내용	참고문헌
	姜翼鄭蘊竝爲陞配 而越三年丁巳 俞音獨下於鄭蘊陞配西序。 - 《濫溪書院誌》2〈別廟事蹟附〉 肅宗三年丁巳桐溪陞配。	
1689.09.19	• 개암 강익 본사 승배 - 《書院謄錄》 濫溪書院追配。(...) 賜額重地不可私自祔享。(...) 許令翼陞配于南溪書院。(...) 康熙二十八年九月十九日。右承旨臣申厚命次知啓依允。 - 《濫溪書院誌》1〈書院事蹟〉 六十年己巳。多士再疏姜翼蒙。允陞配東序。 - 《濫溪書院誌》2〈別廟事蹟附〉 肅宗十五年己巳。介菴陞配。	서원등록 / 남계서원지, 서원사적·별묘사적 부·개암강선생년보절략
1710.--.--	• 강당 중수 - 《古文書集成24-濫溪書院篇》〈哀寶錄(1552~1931)〉 備忘錄。(...) 郡守李相周 <sup>①</sup> 。校生朴泰貴。講堂重修時完給。末醬壹石鹽參斗。庚寅 <sup>②</sup> 。壯紙壹卷白紙伍束租貳石。安奇察訪 鄭熙章 <sup>②</sup> 。 ① 당시 함양군수는 이정화(1708년 경 재임), 이상주(재임기간 미상) 정중기(재임기간 미상), 이상주, 윤장(1713년 선정비 건립) 등이므로(함양군 누리집 참고), 경인년은 1710년이다. ② 《古文書集成24-濫溪書院篇》〈任案正單〉 都有司鄭熙章 字貞卿 河東人 察訪 肅宗己巳 任。	부보록(1552~1931)
1740.02.28	• 위판 분실 - 《書院謄錄》 南溪書院 位版見失。(...) 咸陽府南溪書院。(...) 文獻公神位座只是空橫是白如乎。(...) 賜額之院而文獻公位版見失。(...) 乾隆五年二月二十九日。右副承旨臣申晚次知啓依允。	서원등록
1744.봄	• 별묘 중수 - 《濫溪書院誌》2〈別廟事蹟附〉 英宗二十年甲子春 重修。	남계서원지, 별묘사적 부
1777.봄	• 묘정비 건립 - 《古文書集成24-濫溪書院篇》〈經任案(1777~95)〉 院長奉朝賀金致仁。丁酉春。(...) 是年始役廟庭碑。	경임안(1777~95)
1790.봄	• 강당, 연당, 장판각 수선 - 《古文書集成24-濫溪書院篇》〈經任案(1777~95)〉 院長領議政金致仁。庚戌春。都有司 鄭鎮鼎。是春修繕講堂 蓮堂 <sup>③</sup> 藏板閣。 ③ 애련헌과 영매헌으로 추정된다.	경임안(1777~95)
1799.--.--	• 묘정비 건립 - 《濫溪書院誌》1〈書院事蹟〉 一百五十二年 正宗大王三年己亥 廟庭碑成。	남계서원지, 서원사적
1805.12.--~ 1806.05.30	• 사우 수리 - 《古文書集成24-濫溪書院篇》〈經任案(1795~1852)〉 齋有司 鄭德晃。乙丑 春 適值。大院祠宇之頽圯。自是年臘月經紀。丙寅五月三十日。訖役。	경임안(1795~1852)
1820.--.--	• 송탄(松灘) 정홍서(鄭弘緒) 별사 배향 - 《濫溪書院誌》2〈別廟事蹟附〉 純祖二十年庚辰 松灘 鄭弘緒 享焉。 - 《濫溪書院誌》2〈松灘鄭先生事實節略〉 純祖二十年庚辰享濫溪別祠。	남계서원지, 송탄정선생사실절략·별묘사적 부
1827.01.--~ 05.--	• 별묘 중수 - 《古文書集成24-濫溪書院篇》〈經任案(1795~1852)〉 鄉有司 盧錫義 海能。丁亥。是年春正月經。始別廟重修。夏五月訖役。	경임안(1795~1852)
1841.06.20	• 풍영루 창건, 준도문 위에 소루(小樓)를 지음 - 《濫溪書院誌》1〈風詠樓記(鄭煥弼)〉 遂就遵道門上。葺之以小樓。樓凡上下十許間。以翌年辛丑六月二十日 落之。 - 《濫溪書院誌》1〈書院事蹟〉 二百十四年憲宗大王八年辛丑 風咏樓成。後七年丁未燬。越三年己酉重建。	남계서원지, 풍영루기·서원사적
1847.--.--	• 풍영루 소실 - 《濫溪書院誌》1〈風詠樓重修記(奇正鎮)〉 大行王十三年丁未。濫溪書院之風詠樓燬。粵三年己酉。始克重建。 - 《濫溪書院誌》1〈書院事蹟〉 二百十四年憲宗大王八年辛丑。風咏樓成。後七年丁未燬。越三年己酉重建。	남계서원지, 서원사적·풍영루중수기
1849.02.04	• 풍영루 중건 상량 - 《濫溪書院誌》1〈書院事蹟〉 二百十四年憲宗大王八年辛丑。風咏樓成。後七年丁未燬。越三年己酉重建。 - 《古文書集成24-濫溪書院篇》〈樑時執事錄〉 崇禎四己酉二月初四日辰時。上樑。	남계서원지, 서원사적·풍영루중수기 / 남계서원 상량시집사록(고문서집성 24)

일자	내용	참고문헌
1868.--.--	<ul style="list-style-type: none"> <li>• 별묘 훼손</li> <li>- 《濫溪書院誌》2〈別廟事蹟附〉 高宗五年戊辰 以邦禁毀撤。</li> </ul>	남계서원지, 별묘사적 부
1871.03.20	<ul style="list-style-type: none"> <li>• 소수, 남계, 옥산, 도산, 필암, 도동, 병산, 무성, 돈암서원 등 전국 47개 서원만 남기고 나머지는 철폐</li> <li>- 《高宗實錄》 辛未三月二十日 實合百歲崇奉之四十七院外 竝爲撤享撤額之意 奉承教意, 已賜額常存處 四十七院 謹茲別單書入 待啓下 行會各道啓. (...) 忠淸道 連山 遯巖書院 (...) 全羅道 泰仁 武城書院 (...) 長城 筆巖書院 慶尙道 (...) 咸陽 藍溪書院、禮安 陶山書院 (...) 安東 屏山書院 順興 紹修書院 玄風 道東書院 慶州 玉山書院。</li> </ul>	고종실록
1922.--.--	<ul style="list-style-type: none"> <li>• 장판각 중건</li> <li>- 《濫溪書院誌》1〈書院事蹟〉 二百九十六年壬戌 藏板閣 重建。</li> </ul>	남계서원지, 서원사적
1924.--.--	<ul style="list-style-type: none"> <li>• 내삼문 중건</li> <li>- 《古文書集成24-濫溪書院篇-》〈哀實錄(1552~1931)〉 河東 鄭氏門中。內三門重建木材全部 甲子。都事 鄭台元。錢文貳百兩。同重建時 甲子。</li> </ul>	경임안(1777~95)
1935.--.--	<ul style="list-style-type: none"> <li>• 남계서원지 간행</li> <li>- 《濫溪書院誌》1〈書院事蹟〉 乙亥 本院誌創刊。</li> </ul>	남계서원지, 서원사적
1937.--.--	<ul style="list-style-type: none"> <li>• 풍영루·정사(正祠)·강당·동재·서재 개축</li> <li>- 《濫溪書院誌》1〈風詠樓重修記(奇正鎮)〉 大行王十三年丁未。濫溪書院之風詠樓燬。粵三年己酉始克重建。其二(閔丙承) 其門遵道 往在景陵庚子。樓其上榜曰風詠。丁未 災。己酉重建。間常葺而歲積屋老。不可以久安。(...) 迺於九十三年丁丑。易其舊而改築制度。遵舊而完美殊勝。自正祠<sup>①</sup>講堂。以及東西齋之小廬者。并皆一新。粵三年庚辰 冬。諸章甫貴丙承以記。楮顧甚耗昏安敢終辭嗚呼。</li> <li>- 《濫溪書院誌(1962)<sup>②</sup>》1〈書院事蹟〉 丁丑 而祠及風詠樓修理。</li> </ul> <p>① 별사(別祀)와 구분하기 위해 정사(正祀)로 기록한 것으로 보인다.  ② 1962년에 간행된 《濫溪書院誌》는 경상대학교 문천각 남명학고문헌시스템에서 입수하였다. 현재는 오류로 접속이 원활하지 않다. 재연결을 기대하며, 입수 당시의 주소로 연결시켜둔다.</p>	남계서원지, 풍영루중수기(기정진) / 풍영루중건기, 민병승(풍영루_현판) / 남계서원지(1962), 서원사적
1959.--.--	<ul style="list-style-type: none"> <li>• 내사문 및 창고 고사 수리</li> <li>- 《濫溪書院誌》1〈書院事蹟〉 己亥 內祠門及倉庫庫舍修理。</li> </ul>	남계서원지(1962), 서원사적
1962.--.--	<ul style="list-style-type: none"> <li>• 존위록 창간, 남계서원지 중간</li> <li>- 《濫溪書院誌》1〈書院事蹟〉 壬寅 尊衛錄創刊及院誌重刊。</li> </ul>	남계서원지(1962), 서원사적
1971.05.22~06.13	<ul style="list-style-type: none"> <li>• 본당<sup>③</sup> 수리 : 기와 해체 및 이기(암기와 489매, 수기와 160매 보충), 모로단청공사</li> </ul> <p>③ '서원본당'으로 기록되어 있다. 사당으로 추정한다.</p>	수리공사연표 / 63~73보수실적, p.242 / 63-83보수실적, p.1115
1974.02.16	<ul style="list-style-type: none"> <li>• 경상남도 유형문화재 제91호 지정</li> </ul>	국기문화유산포털
1974.04.05~05.20	<ul style="list-style-type: none"> <li>• 단청공사 : 사당 36㎡·전사청 25.5㎡·사당문 13.4㎡ 색긋기 먹긋기</li> </ul>	수리공사연표 / 63-83보수실적, p.1113
1976.04.05~05.20	<ul style="list-style-type: none"> <li>• 대성전<sup>④</sup> 부속건물 모로단청공사 6동 56㎡</li> </ul> <p>④ 2년 전 사당, 사당문 단청공사가 있었다. 명성당으로 추정해 둔다.</p>	수리공사연표 / 63-83보수실적, p.1113
1982.--.--	<ul style="list-style-type: none"> <li>• 경판각 보수</li> </ul>	남계서원 정비계획(2015), p.110
1984.10.29~12.21	<ul style="list-style-type: none"> <li>• 재실 외 11동 보수 및 단청, 홍살문, 안내판, 담장 보수</li> </ul>	수리공사연표 / 보수추진현황(1984), p.64
1990.04.19~07.11	<ul style="list-style-type: none"> <li>• 풍영루 산자 이상 해체보수 : 장연 8본·단연 5본·선자연 18본·목기연 4본·부연 8본·초매기-이매기-연함 등 100% 교체, 암기와 1,677매·수기와 898매·망와 5매 보충, 교체부재 고색가칠</li> </ul>	수리공사연표 / 문화재수리(1990 하), p.765
1992.07.15~09.12	<ul style="list-style-type: none"> <li>• 경판각 연목 이상 해체보수 : 연목 47본·추녀 4본·수장재 12본 교체 보수, 수기와 85% 610매·암기와 90% 1,458매 보충, 자연석기단 설치, 창호 보수 2개소, 우물마루로 교체 보수, 판벽부재 70% 교체</li> <li>• 화장실 연목 이상 해체보수 : 연목 44본·추녀 4본·평고대·연함 교체, 기둥 4개소 드잡이, 암기와 90% 488매·수기와 85% 215매 보충</li> </ul>	수리공사연표 / 문화재수리(1992 하), p.701
1994.--.--	<ul style="list-style-type: none"> <li>• 전사청 보수</li> </ul>	시도별보수현황(1994), p.26

일자	내용	참고문헌
1994.07.20~ 09.17	<ul style="list-style-type: none"> <li>• 사당 산자이상 해체보수 : 기단 화강석 설치 및 강희다짐, 기둥 1본 · 주선 2본 · 연함 100% · 하방 2본, 문선 4본 · 주선 4본 · 중방 2본 교체, 교체 목부재 및 벽체 단청, 암키와 2,121매 · 수키와 1,025매 · 망와 6매 교체, 벽체 및 고막이 공사</li> <li>• 내삼문 지붕 해체보수 : 적심도리 1본 · 연목 33본 · 평고대 및 연함 100% 교체, 암키와 1,319매 · 수키와 680매 · 망와 6매 교체, 단청</li> </ul>	수리공사연표 / 문화재수리 (1994 하), p.898
1996.07.22~ 10.01	<ul style="list-style-type: none"> <li>• 서재 산자 이상 해체보수 : 연목 5본 · 연함-평고대-박공개판-풍판 100% · 하부기둥 1본 · 머름상방-판벽 100% 교체, 기와이기, 판문 2짝 교체</li> <li>• 동재 산자 이상 해체보수 : 연목 10본 · 박공 4본 · 목기연-연함-평고대-판벽-박공개판-풍판 100% 교체, 암키와 822매 · 수키와 420매 보충, 종도리 · 기둥 1본 동바리 · 배면 중방 교체, 마루판 해체보수</li> <li>• 홍살문 보수 : 해체 후 신재로 재설치</li> </ul>	수리공사연표 / 문화재수리 (1996 하), p.1155
1999.--.--	• 강당 · 동재 · 서재 · 담장보수	보수추진현황(1999), p.566
2004.08.16~ 11.30	• 보인재 및 양정재 기단보수(미장철거, 강희다짐) • 풍영루 좌측 담장 보수 • 연지 석축 및 배수로 보수	서원 보존관리 현황과 미래 (2011), p.71 / 서원 보존관리 현황과 과제(2013), p.103
2006.05.18~ 07.12	• 담장보수 75.8m • 서원 주변 송림 보호 공사(재선충 방제, 대나무 등 잡목 제거)	서원 보존관리 현황과 미래 (2011), p.71 / 서원 보존관리 현황과 과제(2013), p.103
2009.05.26	<ul style="list-style-type: none"> <li>• 사적 제499호 지정</li> <li>- 〈관보〉 제17009호, 문화재청고시제2009-42호, 문화재보호법 제7조, 제10조 및 제16조의 규정에 따라 경상남도 함양군 소재 "함양 남계서원"을 다음과 같이 국가지정문화재(사적)로 지정하고 그 관리단체를 지정하며, 토지이용규제기본법 제8조에 따라 지형도면을 고시합니다. 2009년 5월 26일 문화재 청장, 1. 고시명 : '함양 남계서원' 사적 지정 및 지형도면 고시, 지정종별 : 사적 제499호</li> </ul>	문화재청고시 제2009-42호(관보 제17009호, 2009.5.26)
2010.10.19~ 2011.01.16	• 옥외소화전 설치 : 펌프실 및 물탱크 설치, 자동화재탐지기 8개소	문화재연감(2011), p.303 / 서원 보존관리 현황과 미래 (2011), p.71 / 서원 보존관리 현황과 과제(2013), p.103
2011.03.22~ 05.20	• CCTV 설치 9대, 감시 및 제어 녹화 시스템 설치(관리사에 비치)	문화재연감(2012), p.357 / 서원 보존관리 현황과 미래 (2011), p.71 / 서원 보존관리 현황과 과제(2013), p.103
2011.12.14~ 2013.02.22	• 경판고 · 풍영루 보수 · 화장실 정비, 담장 보수	문화재연감(2012), p.208 / 서원 보존관리 현황과 과제 (2013), p.103
2013.--.--	• 정밀실측	문화재연감(2014), p.148
2014.--.--	• 재난방재시스템 구축(재난방재, 전기설비개선 등) • 재해 피해 복구(엔진펌프, 자동화 재속보기, 화재수신반 등 동파 피해 보수)	문화재연감(2015), p.290 · p.301
2015.--.--	• 정비계획 수립 • 방재시설 유지관리	문화재연감(2016), p.143 · p.271
2016.--.--	• 고직사 아래채 해체보수 • 화장실 정비 • 풍영루 단청 기록화 • 유적지 정비 설계 용역	문화재연감(2017), p.156
2017.--.--	• 동재 번와보수 · 서재 해체보수	문화재연감(2018), p.160
2018.--.--	• 사당 및 강당 노후 및 파손 부위 보수 • 고직사 고색가칠 • 재난방지시설 구축(소화, 경보, 방법, 전기) • 재선충병 방제 • 수목정비	문화재연감(2019), p.173 · p.293 / 문화재청
2019.07.10	• 유네스코 세계유산 등재	유네스코세계유산등재인증서
2019.--.--	<ul style="list-style-type: none"> <li>• 강당 기와 고르기 • 담장보수 • 동재 산자이상 해체 및 기단보수 • 소나무 재선충 방제 및 수형 조절(토양 이화학적 개선 · 제초작업 · 경계면 석축쌓기 · 영양공급 · 지지대 설치)</li> <li>• 유네스코 등재기념 표지석 설치</li> </ul>	문화재연감(2020), p.180 한국의서원 통합관리센터 주관

일자	내용	참고문헌
2020.--.--	<ul style="list-style-type: none"> <li>• 재난방지시설 구축(소화, 경보, 방법, 전기) • 유지 관리</li> </ul>	<a href="#">문화재연감(2021), p.327 · 343</a>
	<ul style="list-style-type: none"> <li>• 세계유산 한국의 서원 통합안내판 설치</li> </ul>	한국의서원 통합관리센터 주관
2021.--.--	<ul style="list-style-type: none"> <li>• 재난방지시설 유지 관리 • 재선충 방제 및 수목정비사업</li> </ul>	<a href="#">문화재연감(2022), p.366</a> / 문화재청
2021.01.15~ 02.28	<ul style="list-style-type: none"> <li>• 묘정비각 기단 보수 • 동재 부분 단청 및 회벽보수 등</li> </ul>	<a href="#">문화재수리실명제</a>
2021.05.27~ 07.10	<ul style="list-style-type: none"> <li>• 방염제 도포 공사</li> </ul>	<a href="#">문화재수리실명제</a>
2021.06.--	<ul style="list-style-type: none"> <li>• 방문객 무인계수기 설치(1대)</li> </ul>	한국의서원 통합관리센터 주관
2021.12.--	<ul style="list-style-type: none"> <li>• 재해방지용 CCTV 설치(1대)</li> </ul>	한국의서원 통합관리센터 주관





### 3. 경주 옥산서원

#### 3.1 옥산서원의 설립과 변화

옥산서원(玉山書院)은 회재의 후손, 향촌사림(權德麟 외 13인), 지방관(府尹 李齊閔, 朴承任)의 공의로 회재 이언적(晦齋 李彥迪)의德行과 학문을 추모하기 위하여 1572년에 건립하였다.<sup>1)</sup>

1573년 2월 서악서원(西嶽書院) 향현사(鄉賢祠)에 봉안되어 있던 회재의 위판을 이안하였다.<sup>2)</sup> 같은 해 11월 28일 사액을 운허하였고,<sup>3)</sup> 12월 3일에 편액을 하사하였다.<sup>4)</sup>

옥산서원은 서원철폐령(1864~1871) 때에도 훼손되지 않고 존속한 서원의 하나이며, 1967년 3월 9일에 사적 제154호로 지정되었다.<sup>5)</sup> 2011년 7월 28일에 ‘경주 옥산서원’으로 공식 명칭이 변경되었으며, 2022년 7월 29일에는 무변루가 보물로 지정되었다.

1) 《晦齋集》附錄〈玉山書院記〉 壬申二月始事 八月訖功. 《增補文獻備考》學校考에는 ‘宣祖辛酉建’이라 하여 1574년에 창건했다고 하였다.

2) 〈西岳書院攷往錄騰草〉 萬曆元年癸酉二月 移安于玉山書院(《玉山書院誌》, 嶺南大學校民族文化研究所, 1993, p.604).

3) 《宣祖實錄》 癸酉十一月甲辰.

4) 《晦齋集》年譜〈文元公晦齋先生年譜〉 萬曆元年癸酉 十二月三日 錫額玉山書院. 《增補文獻備考》學校考에는 ‘宣祖甲戌賜額’ 즉 1574년에 사액되었다고 하였으며, 1646년에 간행된 오숙(吳翹)의 《天波集》4記〈遊玉山書院記〉에도 ‘門曰亦樂門 院儒一人肅敬前導 過無邊樓 升求仁堂 堂有左右室 左曰兩進齋 右曰偕立齋 庭有東西齋 東曰敏求齋 西曰闇修齋’라고 하여 1574년에 사액되었다고 하였다.

5) 문교부고시 제270호(〈관보〉 제4593호 호외, 1967.03.09).

서향한 옥산서원은 강당인 구인당(求仁堂)이 앞에 있고, 향사를 지내는 체인묘(體仁廟)가 뒤에 위치한 전학후묘의 형식이다. 외삼문(外三門)인 역락문(亦樂門)을 들어서면 무변루(無邊樓)가 있고, 그 뒤에 동재인 민구재(敏求齋), 서재인 암수재(闇修齋), 강당인 구인당이 위치하며,<sup>6)</sup> 그 우측으로 경각(經閣)과 문집판각(文集板閣)이 자리하며 강학공간을 이루고 있다.

1572년 서원 창건 당시에 40여 칸 규모의 건물을 건립하였으며, 체인묘, 역락문, 무변루, 구인당과 좌측 협실인 양진재(兩進齋), 우측 협실인 해립재(偕立齋)의 당호는 노수신(盧守愼)이,<sup>7)</sup> 민구재와 암수재의 당호는 허엽(許曄)이<sup>8)</sup> 명명하였다.

서원의 정문인 역락문은 19세기 보수 기록이 전하며, 무변루는 창건 후 19세기의 수리기록과 1990년 이후의 보수 기록이 확인된다.

관련 기록 가운데 현재에는 사용하지 않는 북재(北齋)·북루(北樓)·남재 퇴청(南齋 退廳)<sup>9)</sup> 등의 명칭이 보인다. ‘남재 퇴청’은 서향하는 옥산서원의 남쪽에 위치하는 동재의 쪽마루로 이해할 수도 있다. 이 경우 북쪽에 위치하는 서재가 북재가 되지만, ‘북루’에 대한 해석이 곤란해지며, 동재와 서재를 절대향에 따라 남재와 북재로 기록한 사례도 확인할 수 없다. 북재 및 남재와 관련하여 주목되는 것이 무변루 상층의 남쪽과 북쪽의 온돌방이다. 무변루 상층 북쪽 방을 북재로 본다면, 그 측면의 2칸 마루는 북루로, 남쪽방은 남재로, 남재 측면의 2칸 마루는 남루로 추정해 볼 수 있다. 북재와 북루는 1821년 8월에 바람으로 나뭇가지가 떨어져 기와가 깨지면서 비가 새서 수리를 하였는데,<sup>10)</sup> 현재에도 무변루 북쪽 외부에 은행나무가 자리하고 있다. 본 보고서에서는 무변루의 북재, 북루, 남재로 표기하고자 한다.

구인당은 창건 후 1622년에 수리되었고, 1839년 1월 28일 남상방(南上房)에 불을 넣다가 화재로 소실되었으나, 곧바로 중건을 진행하여,<sup>11)</sup> 1840년 3월 6일에 낙성하였다.<sup>12)</sup> 구인당의 협실은 남상방과 북상방(北上房)<sup>13)</sup>, 남북상방(南北上房),<sup>14)</sup> 남북방<sup>15)</sup> 등으로도 기록되어 있는데, 남상방은 동쪽 협실인 양진재로, 북상방은 서쪽 협실인 해립재로 추정된다. 19세기에 소규모 보수가 이어지다가, 1905년 화재가 나서 10칸 집의 절반가량이 소실되었으며, 곧바로 중수를 시작하여 이듬해 윤4월에 공사를 마쳤다. 1971년 보수 이후, 1991년 해체보수와 2015년 도리 이상 해체보수가 비교적 큰 규모의 보수였다.

동재와 서재는 같은 시기에 창건되었으며, 동하재(東下齋)와 서하재(西下齋)로 기록되어 있기도 하다.<sup>16)</sup> 이후 1622년, 1822년, 1835년, 1867년, 1975년, 1976년, 1991년, 2011년 동재와 서재의 보수

6) 《龍耳窩集》8別集〈東征日記〉에 ‘丙午(1846)秋七月十六日己亥(…)遂獨入玉山(…)中堂扁曰求仁堂(…)東曰兩進齋(…)西曰偕立齋(…)求仁堂之左下一室書敏求齋右下一室書闇修齋’라고 하여, 강당 ‘좌하’ 건물에 민구재, ‘우하’ 건물에 암수재로 써져 있다고 하였다. 이 기록의 ‘一室’은 ‘건물 1동’으로 이해된다.

7) 《蘇齋集》7贊〈玉山書院諸額贊〉體仁廟 生物之春 在我爲仁 體之以身 何不長人 求仁堂 心德何損 放而曰遠 一念知反 卽此是本 兩進齋 擇善惟明 反身惟誠 孰重孰輕 聖賢同行 偕立齋 敬直義方 內外交相 惟操弗忘 天德之光 無邊樓 靡欠靡餘 罔終罔初 光歟霽歟 游于太虛 亦樂門 聞風則回 望道而來 不亦樂哉 邦之英才.

8) 《晦齋集》附錄〈玉山書院記〉壬申二月始事 八月訖功 則祠宇 與講堂 暨東西兩齋 及乎 前樓 總四十餘間(…)遂名其東齋曰敏求 取孔子所訓好古敏以求之之意也 其西齋曰闇修 取朱子自贊中闇然而日修之意也 樓曰納清. 허엽은 루를 ‘納清’이라 명명했지만 사용되지는 않았다.

9) 〈考往錄〉己巳春 南齋退廳腐敗 故自刊所改備(《玉山書院誌》, p.116).

10) 〈考往錄〉同年(辛巳)八月十五日夜有無前風水之災 院宇後牆角多頽圯 北齋北樓瓦多爲杏樹落枝所傷破雨脚滲漏 故隨卽修補用瓦六十丈 谷中風落木召匠斫取 以備樑板刊所備(《玉山書院誌》, pp.105-106).

11) 〈求仁堂重建日記〉庚子二月十六日風 享禮時士林始分處 求仁堂之南北房 及東西兩齋(《玉山書院誌》, p.282).

12) 〈講堂洛城告由文(1840)〉維歲次庚子三月辛卯初六日丙申(…)敢昭告于先師文元公晦齋李先生(…).

13) 〈文報〉(《玉山書院誌》, p.754).

14) 〈求仁堂重建日記〉(《玉山書院誌》, p.282).

15) 〈考往錄〉(《玉山書院誌》, p.111).

가 동시에 진행되었고, 2001년에는 서재만, 2014년과 2015년에는 동재만 보수되었다. 특히, 1867년에 동재와 서재의 퇴청(退廳)을 받치는 탕주(撐柱)가 비바람에 부패하고 기울어 돌 10덩어리로 기둥을 만들었는데, 현재 동재와 서재의 뒷마루를 받치는 6개씩의 석재 동바리가 이때 설치된 것으로 보인다.

경각은 어서각이라고도 했는데, 이는 강필효(姜必孝)의 《해은선생유고》에 ‘체인묘 동쪽에 어서각(御書閣)과 장경각(藏經閣)이 있고, 서쪽에 비각이 있다’는 것에서 확인할 수 있다.<sup>17)</sup> 1806년 4월의 〈어서각수직군안〉<sup>18)</sup>을 통해 어서각, 즉 경각이 19세기 이전에 건립된 것으로 추정해 볼 수 있다. 1835년 5월에 정혜사 화재 후 남은 기와를 사용하여 경각을 보수했으며, 1841년에는 유묵감(遺墨龕)을 수리하였다. 1860년과 2001년에도 경각을 수리하였다.

《해은선생유고》에서 장경각이라고 한 문집판각은 판각(板閣) 또는 장판각(藏板閣)으로도 기록되어 있으며, 창건 연대는 알 수 없다. 1835년 11월에 정혜사에 있던 판각이 불탄 후 서원 옆에 개건하였고, 1841년 3월에 장판각 담장 기와를, 1857년 3월에는 지축(地縮)을 수리하였으며, 1998년에는 창호 2개소를 교체하고 미장공사를 하였으며, 2015년에는 기단 강회 공사를 하였다.

구인당 뒤에 체인문(體仁門)이 위치하며 이를 들어서면 사당인 체인묘(體仁廟)가 있고, 그 오른쪽에 전사청(典祀廳)이 자리하며 제향공간을 이루고 있다. 체인묘는 1572년 2월부터 8월까지 창건 공사를 하였고, 1628년에 중건하고 1905년에 중수하였다. 1992년 기단 등을 보수하였고, 2011년에 단청공사를 하였다.

전사청의 창건 연대는 확실하지 않으며, 1819년, 1835년, 1862년에 수리하였으며, 2015년에는 제기실 담장을 보수 했다.

고직사는 강당 왼쪽, 문집판각 앞쪽에 위치한다. 창건 연대는 확인되지 않으며, 1611년 4월 15일 ‘주고(廚庫)가 비었다<sup>19)</sup>’는 것이 고직사와 관련된 가장 이른 기록이다. 옥산서원의 고직사 영역에는 서원청(書院廳), 포사(庖舍), 마구(馬廐)가 있었다. 서원청은 1826년 7월에 역락문과 함께 중수하였으며,<sup>20)</sup> 19세기 고방(庫房)과 고사(庫舍) 등의 보수 사실이 〈고왕록(考往錄)〉을 통해 확인된다. 포사는 1848년 10월에 기울어진 뒤쪽 담장을 개축하고 기와를 수리한 기록이 있고,<sup>21)</sup> 이후 몇 차례의 개축을 거쳐 현재에 이르고 있다. 이외에 고직사와 관련된 것으로 고사, 대고(大庫), 고방(庫房)에 대한 수리 기록이 확인된다. 1976년 고간(庫間), 고용재<sup>22)</sup>, 찬간을 보수했고, 1998년 관리사 산자 이상을 해체하여 보수하고 포사 대청과 벽체를 보수했다. 2001년 관리사, 2009년 고직사, 2014년 공간채를 보수했다.

서원이 창건된 5년 후인 1577년 세심대(洗心臺) 용추(龍湫) 위 길가<sup>23)</sup>에 회재 이언적의 신도비를 세웠다. 훼손을 막기 위해 서원 안으로 옮겼으며, 현재는 체인묘 오른쪽에 위치하고 있다. 신도비를 보호하기 위해 비각(碑閣)을 세웠는데, 1835년과 1856년에 보수한 기록이 확인되며, 1998년에 기와를, 2008년에 기단을 보수했고, 2011년에 단청공사를 하였다.

16) 《列邑院宇事蹟》慶尙道〈玉山書院〉(…) 東下齋號敏求 西下齋號閣修 以上皆 大司成許曄所名 承旨裴大維所書.

17) 《海隱先生遺稿》14雜著〈四遊錄 下〉 廟號體仁 東有御書閣 藏經閣 西有碑閣 卽神道碑也.

18) 〈御書閣守直軍案〉玉山書院 御書閣守直軍…丙寅四月日(《玉山書院誌》, p.463).

19) 〈呈書牘錄〉(…) 廚庫渴虛 (…) 萬曆三十九年四月十五日 呈巡使通文. (《玉山書院誌》, p.148).

20) 〈考往錄〉丙戌七月日 亦樂門 及書員廳 爲風雨所傷 故自刊所修補(《玉山書院誌》, p.106).

21) 〈考往錄〉(《玉山書院誌》, p.106).

22) 공사서류(옥산서원보수(철) : BA0122926)에는 ‘고용제’로 기록되어 있다. 고직사에 있는 기둥이 동근 전사청(典祀廳)으로, 묘우 안에 있는 전사청과 구분하기 위해서 외전사청(外典祀廳)이라고도 하는데, 1826년 에 중수한 서원청(書院廳)으로 추정된다(옥산서원 이원균 유사 자문).

23) 姜敦錫, 《大東奇聞》.



1972년에는 후손들이 서원 동남쪽에 청분각을 건립하여 어서각 현판을 걸고 이언적의 《수필고본》(보물 제586호)과 김부식의 《삼국사기》 완본 9권 등의 서적을 보관했다. 이후 청분각은 2010년 옥산서원 유물관을 건립하며 철거하였다.<sup>24)</sup>

16세기 창건된 옥산서원의 보수 내역은 《옥산서원지》〈고왕록〉에서 확인할 수 있으나, 17세기와 18세기의 기록은 없고 19세기의 기록만 단편적으로 확인된다. 이후 1970년대부터 지속적으로 보수되고 있는데, 이 가운데 1991년과 1992년, 그리고 1998년에 비교적 대규모로 서원 건물에 대한 보수가 진행되었다.

2019년 유네스코 세계유산으로 등재되면서, (재)세계유산 한국의 서원 통합관리센터와 문화재청에 의해 체계적인 관리와 보수가 이루어지고 있다.

### 3.2 연혁과 자료 원문

옥산서원의 창건 기록은 《회재집(晦齋集)》, 《초당집(草堂集)》 등 문집류에서 확인할 수 있으며, 사액과 치제의 연혁은 《조선왕조실록》, 《일성록》, 《홍재전서》 등에서 자세히 살펴볼 수 있다.

옥산서원에는 제향·의례, 교육, 운영 조직, 출판 인쇄, 향촌 사회 등과 관련된 고문서 1,163점, 편액이 22점, 각석 및 비문이 3점 등이 소장되어 있다.

〈치제시일기(致祭時日記)〉는 1792년 정조의 명으로 1792년에 행해진 치제 기록이며, 1839년 〈치제일기(致祭日記)〉도 확인된다. 〈정서등록(呈書謄錄)〉은 1588년부터 1683년까지 옥산서원 유생들의 청원 문서로, 건축물 연혁과 관련된 단편적인 기록이 확인되며, 〈옥산서원강당중건시출물치부(玉山書院講堂重建時出物置簿)〉는 화재로 소실된 구인당을 중건한 1839년의 기록으로, 그 과정과 내용은 〈구인당중건일기(求仁堂重建日記)〉에서 자세히 확인할 수 있다.

이상의 자료를 통해 개별 건물의 연혁과 변화를 파악할 수 있다면, 〈고왕록(考往錄)〉은 1816년부터 1873년까지 건물의 수리와 중건 등을 연월일 순으로 기록하고 있어 19세기 옥산서원의 건물 변화를 확인할 수 있는 주요 자료이다. 19세기와 달리 17세기와 18세기의 건축물 연혁은 거의 확인되지 않는다. 그나마 17세기의 건물 연혁은 〈집사기(執事記)〉, 〈정서등록(呈書謄錄)〉, 〈옥산서원유생상서(玉山書院儒生上書)〉 등을 통해 수 건 정도 확인할 수 있지만, 18세기의 관련 기록은 찾을 수 없었다.

옥산서원 관련 문서의 대부분은 1993년 영남대학교 민족문화연구소에서 간행한 《옥산서원지(玉山書院誌)》에 실려 있어 연혁 확인이 가능하다. 이외, 19세기에 작성된 〈강당중건시향중출물치부(講堂重建時鄉中出物置簿)〉, 〈중수전책(重修錢冊)〉, 〈중수전봉상기(重修錢捧上記)〉, 〈향중전입기(鄉中錢入記)〉, 〈도내전입기(道內錢入記)〉, 〈중수미하(重修米下)〉 등에도 건물의 중수 시기와 중수 내역 등이 기록되어 있을 가능성이 있지만, 이번 연구에서는 관련 내용을 확인하지 못하였다.

2021년 보고서에서는 제외하였던 치제 관련 기록 등과 2021년 이후에 진행된 유지 보수 관련 기록을 포함한 연혁과 원문은 다음 표와 같다.

24) 문화재청 문화재 검색.

일자	내용	참고문헌
1572.02.-- 08.--	<ul style="list-style-type: none"> <li>• 서원 창건 : 사우, 강당, 동재, 서재, 전루, 역락문 등 40여 칸 건립</li> <li>- 《晦齋集 附錄》〈玉山書院記〉 陝川郡守權公德麟。晦齋李先生之學徒也。隆慶六年季秋。以書來曰。爲先生起書院。其記始末。且名齋舍哉。曄受而藏之。疾病遷延。未即起草。萬曆癸酉冬。先生之孫浚來傳權君已下世。爲之驚悼。少年志學之士。遽至於此。噫。是何司命也。感念亡友之囑。謹寫拙詞。以付李君之還。(…)<b>壬申二月 始事<sup>①</sup></b>。<b>八月 訖功<sup>②</sup></b>。則祠宇與講堂暨東西兩齋及乎前樓 總四十餘間。吁盛矣哉。(…)<b>遂名其東齋曰敏求<sup>③</sup></b>。取孔子所訓好古敏以求之之意也。其西齋曰<b>闇修<sup>④</sup></b>。取朱子自贊中闇然而日修之意也。<b>樓曰納清<sup>⑤</sup></b>。清者氣也。氣者陽也。登斯樓者納清而養陽。養陽以凝道。斯其具也。(…)<b>萬曆甲戌孟春</b>。通政大夫成均館大司成知製敎陽川許曄。謹記。</li> <li>- 《列邑院宇事蹟》慶尙道〈玉山書院〉 建院事實。隆慶六年壬申。府尹李齋閔告于道。臣率鄉士創建。萬曆元年癸酉二月奉安位版。十二月。觀察使金繼輝狀聞陳請。賜額玉山書院。領議政李山海奉敎書。二年甲戌正月 揭額。(…)<b>廟號體仁</b>。堂號求仁。東齋號兩進。西齋號偕立。樓號無邊。門號亦樂。以上皆 領議政盧慎所名。牧使韓漢所書。東下齋號敏求。西下齋號闇修。以上皆 大司成許曄所名。承旨裴大維所書。</li> </ul>	<a href="#">옥산서원기 (회재집 부록 · 초당집)</a> / 열음원우사적
	<ol style="list-style-type: none"> <li>① 《晦齋集》〈文元公晦齋先生年譜〉에는 ‘隆慶六年壬申。鄉人建書院于獨樂堂下。欲觀周道，捨魯何適 經始上年 斷手今秋。’라고 하여, 1571년부터 짓기 시작한 것으로 기록되어 있다.</li> <li>② 《〈한국의 서원〉 세계유산목록 등재신청서》 112쪽에는 ‘1573년에 누각인 무변루와 외삼문인 역락문 등을 건립하였다.’고 하였다. 대사성 허엽(許曄)은 〈玉山書院記〉에 ‘권덕린이 1572년 9월에 편지를 보내어 서원 창건의 시말을 기록해 주고 재사의 명칭도 정해주기를 요청하였다’고 썼다. 1572년에 옥산서원의 대부분의 건물이 지어진 것으로 보인다.</li> <li>③ 《龍耳窩集》8 別集〈東征日記〉에 ‘丙午(1846)秋七月十六日己亥 (…)<b>遂獨入玉山 (…)<b>中堂扁曰求仁堂 (…)<b>東曰兩進齋 (…)<b>西曰偕立齋 (…)<b>求仁堂之左下一室 書敎求齋 右下一室 書闇修齋</b></b>’라고 하여, 강당 ‘좌하’ 건물에 민구재, ‘우하’ 건물에 암수재로 쓰여 있다고 하였다. 이 기록의 ‘一室’을 ‘건물 1동’으로 이해하고자 한다.</b></b></b></li> <li>④ 허엽(許曄)은, ‘전루(前樓)’라고 적고, 그 명칭을 ‘납청(納淸)으로 지었으며, 민구재(동재)와 암수재(서재)의 당호도 지었다. 체인묘, 역락문, 무변루, 구인당과 좌측 협실인 양진재, 우측 협실인 해립재의 당호는 노수신(盧守愼)이《蘇齋集》7〈玉山書院諸額贊〉이 명명하였다.</li> </ol>	
1573.02.16	<ul style="list-style-type: none"> <li>• 서악서원에서 위판 이안</li> <li>- 《晦齋集年譜》〈文元公晦齋先生年譜〉 萬曆元年癸酉二月丁卯。出鄉賢祠 在西岳 位版。安于書院。</li> <li>- 《玉山書院誌》〈西岳書院考往錄臚草〉 晦齋李先生位版。萬曆元年癸酉二月。移安于玉山書院。</li> </ul>	<a href="#">회재집연보</a> / 서악서원고광등 록초(옥산서원지, p.604)
1573.11.28	<ul style="list-style-type: none"> <li>• 사액 청원에 대해 예조에 계하(啓下)</li> <li>- 《宣祖實錄》 癸酉十一月甲辰，慶尙道監司狀啓 道內玄風設金宏弼書院，慶州設李彥迪書院，榮川設李滉書院，乞賜額，頒降書籍。啓下禮曹。</li> </ul>	<a href="#">선조실록</a> / <a href="#">옥산서원기 (회재집 부록)</a> / <a href="#">초당집</a> / 열음원우사적
1573.12.03	<ul style="list-style-type: none"> <li>• 옥산서원 편액 하사. 1574년 1월 게액</li> <li>- 《晦齋集年譜》〈文元公晦齋先生年譜〉 萬曆元年癸酉二月丁卯。十二月三日 錫額 玉山書院。</li> <li>- 《列邑院宇事蹟》慶尙道〈玉山書院〉 建院事實。(…)<b>萬曆 (…)<b>二年甲戌正月 揭額</b></b>。</li> </ul>	<a href="#">회재집연보</a> / <a href="#">옥산서원기 (회재집 부록)</a> / <a href="#">초당집</a> / 열음원우사적
1577.04.--	<ul style="list-style-type: none"> <li>• 회재 이언적 신도비 건립(세심대(洗心臺) 용추(龍湫) 위 길 옆)</li> <li>- 〈文元公晦齋李先生神道碑〉 萬曆五年四月 日。</li> </ul>	<a href="#">문원공회재이선생신도비</a> / <a href="#">국가문화유산포털</a> / 대동기문
1605.08.13~ 08.14	<ul style="list-style-type: none"> <li>• 비 새는 묘우 개수</li> <li>- 《玉山書院誌》〈執事記〉 乙巳八月十三日移安。因大風雨改修行事。(…)<b>同月十四日還安</b>。</li> </ul>	집사기(옥산서원지, p.125)
1611.02.15	<ul style="list-style-type: none"> <li>• 비 새는 묘우 개수</li> <li>- 《玉山書院誌》〈執事記〉 辛亥二月十五日。因雨漏改修移安。(…)<b>是日還安</b>。</li> </ul>	집사기(옥산서원지, p.129)
1611.04.15	<ul style="list-style-type: none"> <li>• 주고(廚庫)가비었다</li> <li>- 《玉山書院誌》〈呈書臚錄〉 (…)<b>廚庫渴虛 (…)<b>萬曆三十九年四月十五日 呈巡使通文</b></b>。</li> </ul>	정서등록(옥산서원지, p.148)
1618.02.15	<ul style="list-style-type: none"> <li>• 비 새는 묘우 개수</li> <li>- 《玉山書院誌》〈執事記〉 戊午二月十五日。因雨漏改修移安。(…)<b>是日還安</b>。</li> </ul>	집사기(옥산서원지, p.134)
1619.02.13	<ul style="list-style-type: none"> <li>• 묘내 지의 개설</li> <li>- 《玉山書院誌》〈執事記〉 己未二月十二日。因廟內地衣改設移安。(…)<b>是日還安</b>。</li> </ul>	집사기(옥산서원지, p.135)
1622.03.--	<ul style="list-style-type: none"> <li>• 구인당·동재·서재 보수(서원 목수 연수(連守)가 병영에 잡혀가 공사 못하니 석방 요청)</li> <li>- 〈玉山書院儒生上書(1622)〉 其二。書院所屬木工。年近七十者。連守其名也。方修補求仁堂 及齋廡<sup>⑥</sup>破毀處。而近者 兵使直送軍官 及使令等不意捉去。(…)<b>伏願閣下移文兵使使即送還木工。以完學宮幸甚。其三</b>。(…)<b>天啓二年三月日</b>。</li> </ul>	<a href="#">옥산서원 유생 상서(天啓二年三月日巡相前呈文, 1622)</a>
	<ol style="list-style-type: none"> <li>⑤ 동재와 서재의 마루로 이해된다.</li> </ol>	



일자	내용	참고문헌
1626.윤6.17~10.28	<ul style="list-style-type: none"> <li>• 묘우 중건</li> <li>- 《玉山書院誌》〈執事記〉 丙寅閏六月十七日。因廟宇重建移安。(…) 丙寅十月二十八日。廟宇重新還安祭。</li> </ul>	집사기(옥산서원지, pp.142-143)
1689.07.--	<ul style="list-style-type: none"> <li>• 묘우 개수</li> </ul>	집사기(이병훈, 2020, p.143)
1781.04.23	<ul style="list-style-type: none"> <li>• 치제를 명함</li> <li>- 《正祖實錄》五年夏四月丙寅, 慶州 玉山書院、禮安 陶山書院, 遣官致祭, 祭官祀品, 依年前華陽書院致祭時例。</li> </ul>	정조실록 / 일성록
1792.03.02	<ul style="list-style-type: none"> <li>• 치제를 명함</li> <li>- 《正祖實錄》十六年三月辛未, 又命致祭于玉山、陶山兩書院。玉山 陶山 卽文元公 李彥迪 文純公 李滉俎豆之所也。</li> <li>- 《日省錄》十六年三月辛未 敎曰奉命之行既入本府其在曠感之意豈可不爲乎玉山書院一體致祭事分付。</li> <li>- 《弘齋全書》184〈嶠南實興錄〉 歲壬子三月。遣閣臣李晩秀。致祭于先正李滉陶山書院先正李彥迪玉山書院。</li> </ul>	정조실록 / 일성록 / 교남빈홍록(홍재전서184) / 교남빈홍록반촌일기(嶠南實興錄并頓村日記)
1792.03.20	<ul style="list-style-type: none"> <li>• 치제</li> <li>- 《玉山書院誌》〈致祭時日記〉 壬子三月(…)二十日。(…) 禮官入廟行事。</li> </ul>	치제시일기(옥산서원지, p.245)
1792.03.22	<ul style="list-style-type: none"> <li>• 치제문 게판</li> <li>- 《玉山書院誌》〈致祭時日記〉 壬子三月。(…) 二十一日。御製祭文板刻自本府到院。(…) 二十二日。(…) 揭板于求仁堂正間龕。</li> </ul>	치제시일기(옥산서원지, p.245)
1806.04.--	<ul style="list-style-type: none"> <li>• 어서각(경각) 명칭 확인</li> <li>- 《玉山書院誌》〈御書閣守直軍案〉玉山書院御書閣守直軍。(…) 丙寅四月日。</li> <li>- 《海隱先生遺稿》14雜著〈四遊錄 下〉廟號體仁 東有御書閣 藏經閣 西有碑閣 卽神道碑也。</li> </ul>	어서각수직군안(옥산서원지, p.463) / 해운선생유고14
1816.04.--	<ul style="list-style-type: none"> <li>• 고청방사(庫廳房舍) 후주(後柱) 수증, 재차 양주(兩柱)와 풍차(風遮) 중수</li> <li>- 《玉山書院誌》〈考往錄〉 同年(丙子)四月日。庫廳房舍後柱修葺。而甚不完更有傾仄之慮。改兩柱及風遮重修。</li> </ul>	고왕록(옥산서원지, p.105)
1817.08.--	<ul style="list-style-type: none"> <li>• 전후 담장 수보(修補)</li> <li>- 《玉山書院誌》〈考往錄〉 同年(丁丑)八月日。前後垣牆多有頽落。故貿瓦四百三十丈 修補。</li> </ul>	고왕록(옥산서원지, p.105)
1819.04.--	<ul style="list-style-type: none"> <li>• 기울어진 전사청 수리·번와·단청 보수</li> <li>- 《玉山書院誌》〈考往錄〉 己卯四月日。典祀廳棟宇傾仄朴公墜落。故仍舊修正廳瓦。改釐。</li> </ul>	고왕록(옥산서원지, p.105)
1820.09.--	<ul style="list-style-type: none"> <li>• 강당 재방(齋房) 전루(前樓) 비 새는 곳 수리 기와 보수·내외 담장 및 외대문 박공 중수 기와 보수</li> <li>- 《玉山書院誌》〈考往錄〉 同年(己卯)九月日。諸堂齋房前樓雨漏處改瓦補葺。內外垣牆傾圮處及外大門。亦改朴工重修補瓦。財瓦自刊所辨備。</li> </ul>	고왕록(옥산서원지, p.105)
1821.08.15	<ul style="list-style-type: none"> <li>• 원우(院宇) 후면 모서리 담장·북재(北齋)·북루(北樓) 기와 수리(修補)</li> <li>- 《玉山書院誌》〈考往錄〉 同年(辛巳)八月十五日夜有無前風水之灾。院宇後牆角多頽圮。北齋北樓<sup>①</sup>瓦多爲杏樹落枝所傷破雨脚滲漏。故隨即修補用瓦六十丈。谷中風落木召匠斫取。以備樞板刊所備。</li> </ul>	고왕록(옥산서원지, pp.105-106)
<p>① 북재, 북루와 더불어 남재(南齋)〈考往錄〉己巳春 南齋退廳腐敗《玉山書院誌》, p.116)도 확인된다. 절대향으로 보면 민구재가 남쪽에 위치하므로, '남재 퇴청'은 민구재의 쪽마루로 이해할 수도 있다. 이 경우 북쪽에 위치하는 암수재(서재)가 북재가 되지만, '북루'에 대한 해석이 곤란해지며, 동재와 서재를 절대향에 따라 남재와 북재로 기록한 사례도 확인할 수 없다. 북재 및 남재와 관련하여 무변루 상층의 남쪽과 북쪽의 온돌방이 주목된다. 무변루 상층 북쪽 방을 북재로 본다면, 그 측면의 2칸 마루는 북루로, 남쪽방은 남재로, 남재 측면의 2칸 마루는 남루가 될 수 있다. 북재와 북루는 은행나무가 떨어져 기와가 깨지면서 비가 새게 되었는데, 현재에도 무변루 북쪽 모서리에 은행나무가 자리하고 있다. 본 보고서에서는 무변루의 북재, 북루, 남재로 표기하고자 한다.</p>		
1822.02.--	<ul style="list-style-type: none"> <li>• 동재 및 서재 청판 보수·전루 및 포주(庖廚) 비 새는 곳 개와 단청 보수</li> <li>- 《玉山書院誌》〈考往錄〉 同年同日(壬午二月日)。東西齋廳板蓋爲朽破。且前樓庖廚多有滲漏處。故自刊所貿瓦斫木一時修補 改釐。</li> </ul>	고왕록(옥산서원지, p.106)
1828.04.--	<ul style="list-style-type: none"> <li>• 고사(庫舍) 2칸 기둥 중수</li> <li>- 《玉山書院誌》〈考往錄〉 戊子四月日。庫舍二間 柱木年久朽敗。故自刊所重修。</li> </ul>	고왕록(옥산서원지, p.107)

일자	내용	참고문헌
1835.05.--	<ul style="list-style-type: none"> <li>• 전년 큰비로 비가 새는 묘우·전사청·경각·비각·당루(堂樓)·재·포·담장 보수</li> <li>- 《玉山書院誌》〈考往錄〉 己未五月日。自前年大風雨之後。年久院宇多有滲漏破壞。故廟宇及典祀廳先爲奉審。補瓦。自經閣碑閣。以至堂樓<sup>①</sup>齋庖垣牆並爲補缺修築。瓦則用定惠寺火後餘存者。</li> </ul>	고왕록(옥산서원지, p.109)
① 당루(堂樓)가 어떤 건물인지는 분명하지 않다. 본 보고서에서는 구인당과 무변루로 추정한다.		
1835.10.02~11.--	<ul style="list-style-type: none"> <li>• 정혜사에 있던 판각(板閣)이 불탄 후, 서원 곁에 개건</li> <li>- 《玉山書院誌》〈考往錄〉 己未十一月日。板閣火後改建。基址不無。甲乙之論。甲則曰當移院傍。(…)十月初二日。開基始役。至十一月(滲)間木役告訖。</li> </ul>	고왕록(옥산서원지, p.109)
1836.03.--	<ul style="list-style-type: none"> <li>• 판각 토공사, 일각문 영건</li> <li>- 《玉山書院誌》〈考往錄〉 丙申三月日。板閣土役及牆役先訖。因堅立一脚門。瓦用定惠灰燼中所存者。</li> </ul>	고왕록(옥산서원지, p.109)
1836.05.--	<ul style="list-style-type: none"> <li>• 강당 대자리 구비</li> <li>- 《玉山書院誌》〈考往錄〉 是年(丙申)五月日。新備講堂竹席。</li> </ul>	고왕록(옥산서원지, p.109)
1836.07.--	<ul style="list-style-type: none"> <li>• 큰 비로 무너져 내리는 비각 북쪽 담장·신문 북쪽 모서리 담장·무변루 남북 담장·주사 협문 후면 담장 보수</li> <li>• 역락문 외부 석축 개축</li> <li>- 《玉山書院誌》〈考往錄〉 是年(丙申)六七月間。大水後。碑閣北牆 神門北角 無邊樓南北牆 廚舍夾門後牆。亦樂門外石築所爲稍圯改。自刊所隨下修補。</li> </ul>	고왕록(옥산서원지, p.110)
1839.01.28	<ul style="list-style-type: none"> <li>• 새로 고친 남상방(南上房) 아궁이에 불을 넣다가 강당 소실. 즉시 중건</li> <li>- 《玉山書院誌》〈考往錄〉 己亥正月二十八日。因講堂南上房<sup>②</sup>改垓中夜失火。十架五間不救盡灰。翌日士林驚惶。齋進告由。還安位版復設。(…)議重建。</li> <li>- 《玉山書院誌》〈求仁堂重建日記〉 己亥正月二十八日大風。求仁堂 五架十間。因南上房改垓後點火<sup>②</sup> 不謹 夜半燒燼。</li> </ul>	고왕록·구인당중건일기(옥산서원지, p.110·p.267) / 응와집 행장 / 정헌집 묘지명
② 《玉山書院誌》에는 강당(구인당)의 방이 남상방(南上房)·북상방(北上房, 〈文報〉, p.754), 남북상방(南北上房, 〈求仁堂重建日記〉, p.282), 남북방(《玉山書院誌》〈考往錄〉, p.111) 등으로 기록되어 있다. 남북방은 남측의 양진재, 북측의 해림재를 가리키는 것으로 추정된다. 현재 구인당 좌우 협실은, 전면 1칸, 측면 2칸으로 내부가 구분되지 않은 통칸 형식이다. 협실 가운데에 벽을 설치하여, 2칸으로 나누고, 사당 쪽에 위치한 안쪽 방을 '상방'이라고 불렀을 가능성도 있다.		
1839.02.02	<ul style="list-style-type: none"> <li>• 묘내 무너진 담장 보축</li> <li>- 《玉山書院誌》〈求仁堂重建日記〉 二月初二日陽。補築廟內壞垣。</li> </ul>	구인당중건일기(옥산서원지, p.267)
1839.02.08~1840.03.06	<ul style="list-style-type: none"> <li>• 강당 중건(06.03 개기 고유, 06.19 입주, 06.20 상량, 08.11~14 개와, 08.26~1840.01.15 수장공사, 1839.10.01~23 사벽(沙壁) 공사, 10.05 대청 후면 3칸 판창으로 고침, 10.06 구들과 부엌 공사, 11.01 미장(창, 벽) 공사, 1840.01.26~02.10 단청 공사, 03.06 낙성 고유)</li> <li>- 《玉山書院誌》〈求仁堂重建日記〉 己亥正月二十八日大風。求仁堂五架十間。因南上房改垓後點火不謹夜半燒燼。(…)二月一日 (…)設公于無邊樓上勘(跡)院事通諭鄉內。(…)初八日陰 伐木于陶土洞材合四十二桶用丁十名。又募丁伐窓戶材三十桶。于守城洞影寂菴養藪中。六月初三日 陽 午時祭告開基。(…)十九日 陽 立柱已畢。(…)二十日 陽 辰時上樑。(…)八月十日 晴 始蓋瓦至四日乃畢。(…)八月二十六日 陽 始修粧木手四名。至明年正月望日乃畢。(…)十月初一日 風 始沙壁至二十三日乃畢。繼有樓齋庖舍各處修補之役。(…)初五日風 廳三間後面皆作板牖。古制廳牖皆如房櫳。而年久則易爲傷敗。且拘紙物近乏。故收意始爲板牖。(…)初六日 安 垓石築龍陛。(…)十一月初一日 寒 始塗牕壁。(…)庚子正月二十六日 溫 召畫師丹雘。至一望乃畢。給價十兩。(…)三月初六日 晴 巡伯 到院行告由祭。(…)初七日 (…)夜行乎中宴於求仁堂。</li> </ul>	구인당중건일기·낙성일기(옥산서원지, pp.267-296) / 강당 낙성고유문(정헌집부록 연보)
1839.10.--	<ul style="list-style-type: none"> <li>• 구인당 사벽 공사 완료 후 루·재·포사 등 각처 보수</li> <li>- 《玉山書院誌》〈求仁堂重建日記〉 (己亥)十月初一日 風 始沙壁至二十三日乃畢。繼有樓齋庖舍各處修補之役。</li> </ul>	구인당중건일기(옥산서원지, p.274)
1839.11.10	<ul style="list-style-type: none"> <li>• 치제를 명함</li> <li>- 《憲宗實錄》五年十一月壬寅。嶺南之玉山陶山 (….) 書院致侑之舉。從速舉行。</li> </ul>	현종실록 / 비변사등록
1839.12.13	<ul style="list-style-type: none"> <li>• 치제 거행</li> <li>- 《玉山書院誌》〈致祭日記〉 己亥十二月十二日。(…)以明日地祭之意告由于廟。(…)十三日禮官升自正門階入廟行事。</li> </ul>	치제일기(옥산서원지, pp.287-290)
1841.03.--	<ul style="list-style-type: none"> <li>• 강당 기와 보수·남북상방 구들 및 수철판(水鐵板) 4장 보수</li> <li>• 역락문 앞 기단 보수</li> </ul>	고왕록(옥산서원지, p.111)

일자	내용	참고문헌
	<ul style="list-style-type: none"> <li>• 어서각 유목갑 철물 보수 • 장판각 담장 모서리 기와 보수</li> <li>- 《玉山書院誌》〈考往錄〉 辛丑三月日。講堂蓋瓦多有缺破隨破隨補。及南北上房改垵時水鐵板<sup>①</sup>四張亦爲改。堅亦樂門前階年久頽圯。自刊所並爲毀破改築。同年三月日。御書閣中遺墨龕蓋板上鐵環新備着并。以便奉審時開閉。藏板閣牆角瓦缺處。同時修補。</li> </ul> <p>① 온돌과 관련이 있을 것으로 보이나, 용도와 형상 등은 분명하지 않다.</p>	
1841.07.--	<ul style="list-style-type: none"> <li>• 묘우 뒤쪽 기단 석축 개축</li> <li>- 《玉山書院誌》〈考往錄〉 同年(辛丑)七月日。廟宇後階石築年久頽圯。自刊所改築。</li> </ul>	고왕록(옥산서원지, p.111)
1842.06.--	<ul style="list-style-type: none"> <li>• 강당 양 방 장판 도배</li> <li>- 《玉山書院誌》〈考往錄〉 同年(辛丑)三月日。講堂兩房粧板紙五十六張。自重修所新備附裱搗砧。(...) 同年(壬寅)六月日。講堂兩房粧板 用前置搗砧油紙五十六丈。塗裱。</li> </ul>	고왕록(옥산서원지, pp.111-112)
1843.03.18~04.10	<ul style="list-style-type: none"> <li>• 대고(大庫) 5架 중수(부족한 기와 600매 중 300매 구입, 300매 노청(奴廳)에서 빌려 사용)</li> <li>- 《玉山書院誌》〈考往錄〉 同年(癸卯)四月日。大庫五架年久頽圯。將有顛覆之患。故叢公議。乃於三月十八日 召匠伐木道德山後麓 因始事。四月初十日 訖。(...) 自刊所畢下舊瓦。不足六百丈內 三百丈貿用 三百丈 貸奴廳留置者。</li> </ul>	고왕록(옥산서원지, p.112)
1843.07.03	<ul style="list-style-type: none"> <li>• 묘우 정간 · 신문 · 구인당 비 새는 곳 보수</li> <li>- 《玉山書院誌》〈考往錄〉 同年(癸卯)七月初三日。廟宇正間神門及求仁堂。有滲漏處。賃女瓦十丈修補。</li> </ul>	고왕록(옥산서원지, p.112)
1843.09.---1844.09.--	<ul style="list-style-type: none"> <li>• 무변루 루사(樓舍) 기둥과 서까래(柱桷) 중수(1844년 2월 입주, 기둥과 보는 구재 사용, 개와는 신재가 많음, 단청은 후일로 미룸)</li> <li>- 《玉山書院誌》〈考往錄〉 同年(癸卯)九月日。重修無邊樓。樓舍柱桷年久多朽敗處。講堂重建後留置用餘錢貳百兩。以爲拮据重修之地。癸卯九月始役伐木。甲辰二月立柱。九月告 訖。(...) 柱樑間用舊材 而蓋多新備者。(...) 丹腫姑未逮而待後。</li> </ul>	고왕록(옥산서원지, p.113)
1848.10.--	<ul style="list-style-type: none"> <li>• 포사(庖舍) 뒤쪽 담장 개축, 4면 담장 기와 보수(경각 뒤에 쌓아 두었던 기와가 부족하여 80매 구입 사용)</li> <li>- 《玉山書院誌》〈考往錄〉 同年(癸卯)十月日。改築庖舍後垣之頽圯者。補葺四面牆瓦之破漏處瓦。用經閣後留置者。而女瓦不足条八十丈自刊所貿用。</li> </ul>	고왕록(옥산서원지, pp.113-114)
1851.02.--	<ul style="list-style-type: none"> <li>• 기울어진 포사 중문 개건</li> <li>- 《玉山書院誌》〈考往錄〉 辛亥二月日。庖舍中門頽圯。用新材改建。新備馬桶一座。</li> </ul>	고왕록(옥산서원지, p.114)
1851.03.--	<ul style="list-style-type: none"> <li>• 무변루 단청</li> <li>- 《玉山書院誌》〈考往錄〉 同年(辛亥)三月日。無邊樓重修已久而丹腫尚未。(...) 故出刊所錢四十餘金。始事數十日 告訖。</li> </ul>	고왕록(옥산서원지, p.114)
1851.05.--	<ul style="list-style-type: none"> <li>• 묘우 신문 중수 · 담장 기와 보수</li> <li>- 《玉山書院誌》〈考往錄〉 同年(辛亥)五月日。廟宇神門年久頽圯。新備一柱六椽重修。而其蓋瓦亦頽落破碎。故又新備女瓦百五十丈而蓋。而其餘則垣牆多有滲漏。故隨破隨補。又餘在六十餘丈。</li> </ul>	고왕록(옥산서원지, p.114)
1852.02.--	<ul style="list-style-type: none"> <li>• 신위 탁자 다리 수리</li> <li>- 《玉山書院誌》〈考往錄〉 壬子二月日。神位椅卓下四脚年久蠹敗傾側。(...) 新改。</li> </ul>	고왕록(옥산서원지, p.114)
1852.06.--	<ul style="list-style-type: none"> <li>• 무변루 동쪽 부교 개조</li> <li>- 《玉山書院誌》〈考往錄〉 同年(壬子)六月日。無邊樓東邊浮橋腐敗。故用新舊材改造焉。</li> </ul>	고왕록(옥산서원지, p.114)
1856.04.--	<ul style="list-style-type: none"> <li>• 고방(庫房) 동쪽 서까래 3본 보수</li> <li>- 《玉山書院誌》〈考往錄〉 丙辰四月日。以碑閣年久滲漏。因公議買瓦一訖即爲改翻。庫房東邊頽落處改三椽同時修補。</li> </ul>	고왕록(옥산서원지, p.114)
1856.04.--	<ul style="list-style-type: none"> <li>• 비각 기와 1눌(訖) 사용하여 번와</li> <li>- 《玉山書院誌》〈考往錄〉 丙辰四月日。以碑閣年久滲漏。因公議買瓦一訖即爲改翻。庫房東邊頽落處改三椽同時修補。</li> </ul>	고왕록(옥산서원지, p.114)
1857.03.--	<ul style="list-style-type: none"> <li>• 장판각 지축(地縮) 수리</li> <li>- 《玉山書院誌》〈考往錄〉 同年(丁巳)三月日。藏板閣地縮。將有(傾)圯之患。因公議更爲修緝。</li> </ul>	고왕록(옥산서원지, p.114)
1857.윤5.--	<ul style="list-style-type: none"> <li>• 역락문 동쪽 · 구인당 및 무변루 비 새는 곳 · 담장 개와(암키와 150장 구입, 구재 100여 장 사용)</li> </ul>	고왕록(옥산서원지, p.115)

일자	내용	참고문헌
	- 《玉山書院誌》〈考往錄〉 同年(丁巳)閏五月日。雨水之際。亦樂門東邊盖瓦頽圯。求仁堂無邊樓滲漏處許多。且垣牆往往有顛覆頽落處。故買女瓦一百五十丈。合舊所儲百餘丈隨毀。改補。	
1859.02.--	• 고사(庫舍) 대문·마구(厩) 뒤쪽 중문(中門) 지붕 보수 - 《玉山書院誌》〈考往錄〉 己未二月日。庫舍大門。及厩後中門頽圯。故自刊所改葺。	고왕록(옥산서원지, p.115)
1860.04.--	• 묘우 뒤 석축과 매워진 배수로 개축 • 포사 중문 수리 • 묘우 앞과 경각 앞 석축 개축 • 경각 및 남상방 비 새는 곳 서까래 보수 - 《玉山書院誌》〈考往錄〉 庚申四月日。廟宇後石築頽圯。溝洫皆填。故改築修吐則以夫瓦植之。自刊所舉行。同月日。庖舍中門破碎。用木一片鐵三片。自刊所改備。廟宇前經閣前石築頽圯。自刊所改築事。(…) 經閣及南上房椽頭滲漏。故自刊所修葺。	고왕록(옥산서원지, p.115)
1862.08.--	• 전사청 문업굴(門楣) 수리 • 역락문 담장 보수 - 《玉山書院誌》〈考往錄〉 壬戌八月日。典祀廳門楣頽敗改葺。亦樂門垣牆退敗處修補。自刊所舉行。	고왕록(옥산서원지, p.115)
1863.08.--	• 구인당 개와 논의 - 《玉山書院誌》〈考往錄〉 癸亥八月二十日。(…) 因議求仁堂改瓦事。自刊所措畫。	고왕록(옥산서원지, p.115)
1867.05.--	• 묘우 남쪽 비 새는 곳 연합 수리 • 문루 양측 계단 수리 - 《玉山書院誌》〈考往錄〉 丁卯五月日。廟宇南邊有滲漏處椽頭頗有腐敗。召匠修葺。又門樓兩邊層梯年久朽。推改舊制新之。	고왕록(옥산서원지, p.116)
1867.07.--	• 포사 대문 · 행랑마구 · 포주 등 3개소 지붕수리 • 동 · 서재 수리(퇴청(退廳) 탕주(撐柱)가 비바람에 부패하고 기울어 돌 10덩어리로 기둥을 만들어 받침) - 《玉山書院誌》〈考往錄〉 丁卯五月日。(…) 又庖舍廊廡漸至頽圯。重修之議已久矣。是年七月。因鄉會教義仍使刊任主管。合新舊材改建。庖舍大門及庖廚數處隨敗隨葺。又東西齋退廳 <sup>①</sup> 撐柱 <sup>②</sup> 常爲風雨漏濕支不過數年。每至傾敗。故銳石十塊 作柱代之 <sup>③</sup> 。	고왕록(옥산서원지, p.116)
	① 동재(민구재)와 서재(암수재) 뒷마루 하단에 설치되어 있는 석재 동바리를 가리키는 것으로 보인다. 현재 6개 씩 모두 12개가 설치되어 있다.	
1869.08.--	• 문루의 큰 북 수리 - 《玉山書院誌》〈考往錄〉 門樓大鼓破廢已久。同年(己巳)九月日。收議改備。	고왕록(옥산서원지, p.116)
1869.봄	• 남재(南齋) 퇴청(退廳) 보수 - 《玉山書院誌》〈考往錄〉 己巳春。南齋退廳腐敗。故自刊所改備。	고왕록(옥산서원지, p.116)
1870.02.--	• 역락문 서변 수즙(受葺) · 장판(杖板) 중즙(重葺) - 《玉山書院誌》〈考往錄〉 (庚午)二月日。亦樂門西邊爲風雨所傷。故自刊所改備椽木四五箇隨敗隨葺。(…) 同月日。重葺杖板。	고왕록(옥산서원지, p.116)
1871.03.--	• 묘우 북변 개와 보수 - 《玉山書院誌》〈考往錄〉 辛未三月日。廟宇北邊破瓦修補。	고왕록(옥산서원지, p.116)
1871.03.20	• 소수, 남계, 옥산, 도산, 필암, 도동, 병산, 무성, 돈암서원 등 전국 47개 서원만 남기고 나머지는 철폐 - 《高宗實錄》辛未三月二十日 實合百歲崇奉之四十七院外 竝爲撤享撤額之意 奉承教意已賜額常存處 四十七院 謹玆別單書入 待啓下 行會各道啓。(…) 忠淸道 連山 遯巖書院 (…) 全羅道 泰仁 武城書院 (…) 長城 筆巖書院 慶尙道 (…) 咸陽 藍溪書院 禮安 陶山書院 (…) 安東 屏山書院 順興 紹修書院 玄風 道東書院 慶州 玉山書院。	고종실록
1905.05.16	• 체인묘 중수 - 《玉山書院誌》〈體仁廟重修扶助冊(鄉)〉 · 〈文報〉 右文爲文報事 以本院廟宇重修事 移安位板于求仁堂北上房 而尋加告訖還安。(…) 今月十六日成。(…) 乙巳五月日。	체인묘중수부조책 · 문보(옥산서원지, p.597 · p.754)
1905.05.18	• 구인당 화재(기둥 5개, 10칸 집 절반가량 소실) - 《玉山書院誌》〈文報〉 右文爲文報事 以本院廟宇重修事 移安位板于求仁堂北上房 而尋加告訖還安。(…) 今月十六日成。●● 南上房。僅僅求 五架之二架以新備。宜額板 御製祭文板幸無傷完保 然靜謐 宮牆灰燼溢自驚心者災不覺 同措如何再去 己亥之災 <sup>④</sup> 玆堂也。院報于官官報于營至有上達。(…) 乙巳五月日。 - 《各處通文牒草(1905)》〈玉山書院來文〉 進士李圭一 <sup>⑤</sup> 權宜濬任天溥進士南熙朝鄭錫範正字崔鉉弼。右通諭事伏以廟貌寸新斯文。又厄今月十八日戌時。權安之求仁堂偶有諸出之災。五架十間半入燒破。而新舊額板及堂上所揭諸板幸得完救。惶惴中移奉位版于無邊樓南房隔。	각처통문등초(1905) / 문보 · 구인당중수도록(옥산서원지, p.754 · p.297)

일자	내용	참고문헌
	還安日未幾。又遭此變莫非典守不謹之責其爲驚心罔措之狀如何。畫諭聞變齊會敦議待秋生始役重修而先此發文通告。伏惟僉尊諒幸甚。	
	② 1839년 1월 28일에 발생한 구인당 화재를 말한다.	
	③ 1888년 생원시에 합격한 역하 이규일(驤下 李圭一 : 1840~1905)이다(한국학중앙연구원, 한국역대인물 종합정보 시스템). 《역하유고(驤下遺稿)》가 있다.	
1905.07.22~ 1906.윤4.14	• 구인당 중수(07.22 중수 시작, 12.05 구들 공사, 12.26 계액, 1906.03.03 단청 공사, 윤4월 13일(양력 6월 3일) 완료) - 《玉山書院誌》〈求仁堂重修都錄〉 乙巳七月二十二日 爲始夕。(...) 乙巳十二月初五日午 改堧。(...) 二十六日夕 揭額。(...) 丙午三月初三日夕 丹牆。(...) 丙午閏四月十三日 堂中。	구인당중수도록(옥산서원지, pp.297~330)
1967.03.09	• 사적 제154호 지정 - 〈官報〉第4593號, 호외, 文敎部告示第270號, 文化財保護法附則 第9條에 依하여 史蹟으로 지정된 事項을 同法 第12條의 規定에 依하여 다음과 같이 告示한다. 1967年3月9日, 文敎部長官 文鴻柱, 史蹟 154 玉山書院	문교부고시 제270호(관보 제4593호 호외, 1967. 3. 9)
1971.10.15~ 11.01	• 강당 보수 : 전면기둥 교체 2개, 암키와 489매 · 수키와 251매 · 수막새 89매 · 암막새 89매 · 바닥기와 10% 교체, 단청공사, 온돌 보수 • 매표소 및 안내판 신축 · 전체 건물 모로гут기 가칠단청	옥산서원보수(철) : BA0120401 설계승인 · 착공보고 · 준공보고 / 63~73보수실적, p.240 / 63~83보수실적, p.665
1972.09.--- 1973.06.10	• 청분각 준공	중앙일보, 1973년 6월 11일
1972.11.28~ 12.22	• 무변루 보수 : 암키와 930매 · 수키와 424매 · 암막새 157매 · 수막새 157매 보충, 단청공사, 미장공사, 도배공사	옥산서원보수(철) : BA0120461 / 63~73보수실적, p.268 / 수리공사연표
1975.10.01~ 10.28	• 동재 · 서재 보수, 외삼문 해체 복원, 일각문 신축	63-83보수실적, p.843
1976.08.09~ 11.15	• <b>고용재</b> ®(고청) 옥개부 이상 해체 후 부식재 교체 : 흠처마 맞배지붕, 면적 101.8㎡, 자연석 기단 재축, 연목 40% · 박공 5개 · 목기연 14개 · 목기연개판 · 추녀 2개 · 연함 및 평고대 완전 교체 · 판벽 일부 교체 · 부엌 문선 삽입 및 판문 설치, 암키와 100% 7,438매 · 수키와 90% 2,979매 · 망와 10매 보충, 세살문 설치 및 창호지 바르기, 미장공사, 온돌석 60% 보충 · 장판지 마감 · 굴뚝 재설치 • 찬간(포사) 보수 : 흠처마 맞배지붕, 면적 23.59㎡, 자연석 기단 설치, 평고대 및 연함 완전 교체 · 벽돌벽 해체 후 회벽치기(중방 7개 · 하방 2개) · 암키와 100% 중와 1,851매 · 수키와 90% 중와 763매 · 망와 6매 보충, 미장공사 • 고간 옥개부 이상 해체보수 : 흠처마 맞배지붕, 면적 41.92㎡, 자연석 기단 설치, 좌측 및 배면 절토, 연목 80% 73본 · 목기연 11개 · 박공 및 개판 50% · 판벽 30% · 평고대 및 연함 완전 교체, 배면 기둥 1개 동바리, 판문 설치, 지붕공사 • 무변루 기단 보수 : 기존 기단 해체, 자연석 60% 보충 설치 후 강화다짐 • 동 · 서재 기단 보수 : 기존 기단 해체, 자연석 60% 보충 설치 후 강화다짐(정면 및 배면 길이 12.8m, 측면 길이 4.6m, 정면 높이 0.45m, 배면 높이 0.20m, 측면 높이 0.3m 및 1m) • 화장실 해체보수 : 흠처마 맞배지붕, 면적 7.08㎡, 기존 변소 해체 복원, 기초공사, 연목 9본 · 박공 2개 · 판벽 20% · 띠장 일부 · 연함 및 평고대 교체, 암수키와 100% 교체, 미장공사 • 주변 정비 : 진입로 주위(절토 및 성토하여 경사로 고르기, 진입로 광장 담장 옆 석축 쌓고 화단 설치), 변소 주변(경사 심한 부분 성토), 무변루 주변(향나무 옆 발 구름지를 절토, 성토하여 고르기), 삼문 주변(삼문 우측 석축-해체 후 석재 60% 보충 재축(길이 20m, 축단 높이 0.95m), 삼문 옆 화단 석축-길이 2.8m, 높이 1.05m), 경사부 석축-자연석(Ø300~450) 100% 보충 쌓기 후 성토하여 길이 22m, 높이 1.5m 화단 조성), 외부 광장 주변 담장 옆 화단 조성(길이 42.5m, 높이 0.2m), 내부석축(무변루 좌측 화단 석축 해체, 신재 60% 보충(길이 9m, 높이 0.4m), 무변루 앞 석축 해체 신재 60% 보충 재축(길이 10.8m, 높이 0.2m 및 1.1m), 동재 배면-고직사 사이 석축(기존 석축 완전 해체 후 신재 60% 보충 재축(길이 5m, 높이 0.6m), 구인당 좌측 전면 기단과 연결 석축(자연석 100% 보충하여 축조(길이 3.5m, 높이 0.5m), 구인당 좌측 담장 옆 화단 석축-구인당 우측 전면 기단- <b>고용재</b> ® 연결 석축(해체 후 신재 60% 보충 재축(길이 15m, 높이 0.3m), 향나무 주변 기존 석축 해체, 신재 보충 후 등그렇게 재축	옥산서원보수(철) : BA0122926 설계승인 · 착공보고 · 준공보고 / 63~83보수실적, pp.844~845



일자	내용	참고문헌
	④ 공사서류(옥산서원보수(철) : BA0122926)에는 '고용제'로 기록되어 있다. 고직사에 있는 기둥이 등근 전사청(典祀廳)으로, 묘우 안에 있는 전사청과 구분하기 위해서 외전사청(外典祀廳)이라고도 하는데, 1826년 에 증수한 서원청(書院廳)으로 추정된다(이원균 옥산서원 운영위원 자문).	
1986.09.11~12.09	• 옥산천 석축 정비	86보수실적, p.100
1988.--.--	• 방연제도포 14동	문화재연보(1989), p.145
1990.--.--	• 소화전설치	문화재연보(1991), p.189 / 보수추진현황(1990), p.176
1991.03.09~05.30	• 집수정 및 옥외소화전 설치	문화재수리(1990 중), p.251
1991.12.02~1992.05.30	• 구인당 연목이상 해체보수 : 평연 23본 · 선자연 21본 · 부연개판 23본 교체, 암키와 2,829매 · 수키와 1,074매 · 암막새 18매 · 수막새 18매 교체, 단청 • 무변루 연목이상 해체보수 : 장연 42본 · 단연 30본 · 부연 30본 · 목기연 39본 교체, 암키와 2,139매 · 수키와 762매 · 암막새 20매 · 수막새 20매 보충, 단청, 전면 배수로 보수 • 민구재, 암수재 연목이상 해체보수 : 연목 24본 · 목기연 9본, 암키와 1,195매, 수키와 471매 등 신재보충, 단청 • 어서각(청분각) 전후면 담장 보수 6m	문화재수리(1991 하), p.199 / 시도별보수현황(1992), p.18
1992.10.21~12.07	• 체인묘 보수 : 기단 해체보수, 단청공사, 내정바닥 전돌깔기, 전면 축대 및 측면 배수로 보수 • 구인당 기단 해체보수, 단청공사 • 서원 주변 정리 : 진입로 축대 보수, 경내 마당 마사토다짐	문화재수리(1992 하), p.70 / 문화재연보(1993), p.61
1995.--.--	• 방충 방연제 도포(서원, 동재, 서재, 무변루, 경각, 문집판각, 내삼문)	문화재연보(1996), p.196
1998.11.16~1999.07.21	• 강당 사분합 판문(골판문) 3개소 보수 • 포사 대청 귀틀교체 1개소 · 청판 · 벽체 보수 • 문집판각 창호 교체 2개소 보수, 미장공사 • 관리사 산자이상 해체보수 : 연목 30본 · 평고대 1본 · 연함 1본 교체, 암키와 1,797매 · 수키와 761매 · 착고 123매 보충, 미장공사, 외편굴뚝 설치 3개소 • 비각 보수 : 암키와 1,602매 · 수키와 690매 · 암막새 5매 · 수막새 9매 · 망와 4매 보충 • 무변루 상층 측면 창호 4개소 교체 • 일각문 해체보수 : 목공사, 암키와 105매 · 수키와 51매 · 착고 35매 보충, 고색단청 • 사주문 <sup>①</sup> 해체보수 : 목공사, 암키와 313매 · 수키와 141매 · 착고 70매 보충, 판문 1개소 보수 • 주변 정비 : 배수로, 외편담장 설치 14.7m, 담장 기와이기 386.5m(암키와 8,145매 · 수키와 4,546매 · 착고 2,287매)	문화재수리(1998 하), p.247
	① 관리사 동측 및 담장에 설치된 문이다.	
2000.--.--	• 강당 훈증소독	문화재연감(2001), p.238
2001.--.--	• 암수재 · 무변루 · 경각 · 관리사 보수 • 방연제 도포(사당, 비각, 강당, 동재, 서재, 무변루, 제기고, 문집판각, 포사, 고직사, 찬간채, 내삼문, 역락문, 곳간채, 경각)	문화재연감(2002), p.125 · p.218 / 2001보수추진현황, p.547
2002.--.--	• 진입로 정비	문화재연감(2003), p.125
2003.--.--	• 보안시설 설치	문화재연감(2004), p.155
2004.--.--	• 어서각 도난방지시설 설치	옥산서원 정비계획(2014), p.63
2006.--.--	• 협문 보수	옥산서원 정비계획(2014), p.63
2007.--.--	• 협문(사주문) 보수	문화재연감(2008), p.127 / 보존관리매뉴얼, p.159
2008.--.--	• 비각 기단 보수 • 담장 · 배수로 · 석축 정비	문화재연감(2009), p.143 / 보존관리매뉴얼, p.159
2009.--.--	• 서원 주변 정리, 도난감지시설 정비	문화재연감(2010), p.310 / 보존관리매뉴얼, p.159 / 서원 보존관리 현황과 미래(2011), p.72

일자	내용	참고문헌
2009.03.23~ 09.06	• 고직사 보수	문화재연감(2010), p.131 / 보존관리매뉴얼, p.159
2010.--.--	• 역락문 보수 • 청분각 철거, 유물전시관 건립	문화재연감(2011), p.154 / 문 화재연감(2018), p.347 / 문화 재청 문화재검색
2011.--.--	• 구인당 번와보수 및 단청 • 사당 · 무변루 · 동재 및 서재 · 비각 단청공사 • 노거수 정 비 · 화장실 개축 · 건물 단청 · 방재시스템 구축	문화재연감(2012), p.206 · p.357 / 문화재청
2012.--.--	• 옥산서원 정밀실측조사 • 옥산서원 정비계획 수립	조사보고서(경주시) / 문화재청
2014.--.--	• 민구재 · 곳간채 보수 • 재난방지시스템 구축(재난방재, 전기설비개선 등) • 소방안전관리	문화재연감(2015), p.154 · p.274 · p.286
2015.--.--	• 구인당 도리 이상 해체보수 • 민구재 번와보수 • 문집판각 기단 강회공사 • 제기실 담장보수 • 옥산서원 주변정비(수목정비, 하마비 보호책 및 주변정비)	문화재연감(2016), p.140 / 문 화재청
2015.04.28~ 05.07	• 불량 불꽃감지기 교체	문화재수리실명제 / 문화재연 감(2016), p.281
2017.--.--	• 전기시설 개선, 재난방지시설 구축(소화, 경보, 방법, 전기) • 경 내외 배수로 정비 • 주 차장 정비 • 탐방로 조성	문화재연감(2018), p.157 · p.270 / 문화재청
2019.07.10	• 유네스코 세계유산 등재	유네스코세계유산등재인증서
2019.--.--	• 강당 동 · 서 계단 설치 • 역락문 기단 · 바닥 정비 • 무변루 배수정비 • 주차장 잔디 블럭 포장	문화재청
	• 유네스코 등재기념 표지석 설치	한국의서원 통합관리센터 주관
2020.--.--	• 재난방지시설 유지 관리	문화재연감(2021), p.337
	• 세계유산 한국의 서원 통합안내판 설치	한국의서원 통합관리센터 주관
2021.06.--	• 방문객 무인계수기 설치(1대)	한국의서원 통합관리센터 주관
2021.09.30~ 10.08	• 정료대 및 무변루 목재 계단 보수 • 재난방지시설 유지관리	문화재수리실명제 / 문화재연 감(2022), p.360 · p.379
2021.12.--	• 재해방지용 CCTV 1대 설치 • 주차장 정비, 서원 진입로 확장 공사	한국의서원 통합관리센터 주관 / 경주시
2022.02.10~ 05.10	• 경각 단청, 곳간채 해체보수 기본 계획 수립 등 설계승인	문화재수리실명제
2022.07.29	• 무변루 보물지정 - 〈관보〉제20302호, 문화재청고시제2022-90호 〈경주 옥산서원 부변루〉 보물지정, 2022년 07월 29일 문화재청장.	문화재청고시제2022-90호(관보 제20302호, 2022. 7. 29)
2022.09.16~ 2023.03.31	• 주변 정비 : 진입로구간 정비, 서원 남측마당 정비, 수목 정비, 태풍 힌남노로 유실된 진입 징검다리 및 목교 설치	문화재수리실명제



## 4. 안동 도산서원

### 4.1 도산서원의 설립과 변화

도산서원(陶山書院)은 퇴계(退溪) 이황(李滉)이 강학과 수행을 위하여 건립한 도산서당(陶山書堂)과 농운정사(隴雲精舍)를 기반으로 하여 개창되었다. 퇴계 이황 사후에 그의 문인이었던 권호문(權好文), 금난수(琴蘭秀) 등이 서원 창건을 발의하였으며,<sup>1)</sup> 1574년 서당이 있던 자리 위쪽에 서원을 건립하여 위패를 봉안하고, 다음 해인 1575년에 사액하며 석봉 한호(石峯 韓濩)가 쓴 편액을 하사하였다. 1615년에는 사림이 논의하여 월천(月川) 조목(趙穆)을 종향하였다.<sup>2)</sup> 도산서원에서는 매년 음력 2월과 8월 중정일(中丁日)에 향사를 지내고 있다.

1792년 퇴계 이황의 학덕과 유업을 추모하기 위하여 시행된 도산별과(陶山別科)는, 조선후기 도산서원의 위상을 잘 보여준다. 1796년에는 도산별과의 시행을 기념하기 위해 3층의 시사단(試士壇) 축조하고 비와 비각을 도산서원 앞에 세웠는데,<sup>3)</sup> 비문은 영의정 채제공의 글이다. 시사단은 1973년에 경상북도 유형문화재 제33호로 지정되었다.

1) 《月川集》年譜에는 1572년 4월(穆宗隆慶六年壬申四月 會同門 議建尙德祠于陶山), 《惺齋集》年譜에는 1574년 4월(神宗萬曆二年甲戌 與同門諸公 議建尙德祠于陶山)에 사당 창건 논의가 있었다고 기록되어 있다.

2) 《月川集》年譜, 甲寅十一月上丁 啓請從享于陶山書院 乙卯正月 朝廷遣禮官致祭. 《光海君日記》甲寅六年十一月癸酉, 頃者朝廷 因本道儒生之請 以穆從祀於滉 則宜有賜祭之文 以示尊賢重道之意 請令該曹 詳察舉行 答曰 已諭 趙穆賜祭事 依啓. 《增補文獻備考》學校考, 宣祖甲戌建 乙亥 賜額 (….) 本朝工曹參判趙穆 光海乙卯 追配.

3) 《樊巖集》57碑〈陶山試士壇碑銘〉 聖上十六年壬子 (….) 三月 (….) 二十五日 (….) 乃就璇題懸揭處築以壇 壇凡三層 上壇環以石鋪以莎 以圖樹碑建閣 中壇揭題兩松入其中 一東一西 正與典教堂隔江相對 遂名之曰試士壇.

도산서원은 서원철폐령(1864~1871) 때에도 훼손되지 않고 존속한 전국 47개 서원 중 하나이다. 1963년 1월 21일에는 도산서원 강당인 전교당이 보물 제210호로, 상덕사와 삼문 및 사주토병이 보물 제211로 지정되었으며, 1969년 5월 31일에는 도산서원 전역이 사적 제170호로 지정되었다. 상덕사를 지정할 당시에는 묘우(廟宇)를 둘러싼 토담 역시 지정 대상이었지만, 1969년 보수공사 때 돌담장으로 바뀌어 1970년 7월 29일자로 지정항목에서 제외되었다. 2020년 12월 28일에는 도산서당이 보물 제2105호로, 농운정사가 보물 제2106호로 지정되었다.

도산서원은 전면부에 강학공간이, 후면부에 제향공간이 위치한 전학후묘의 배치를 취하고 있다. 서원 외부 진입부에 천광운영대(天光雲影臺)가 있고, 안쪽에 천연대(天淵臺)가 위치한다. 천광운영대는 1563년 3월에 축조한 것으로 천운대(天雲臺)라고도 했으며,<sup>4)</sup> 천연대는 1558년 3월에 승려 신여(愼如)가 쌓은 것으로 초명은 창랑대(滄浪臺)였다.<sup>5)</sup> 정문 외부 우측<sup>6)</sup>에는 열정(洌井)이, 정문 안쪽 우측에는 몽천(蒙泉)과 정우당(淨友堂)이 있다. 몽천 산기슭 암서현과 마주 보는 위치에 평형하게 단을 쌓고 그 위에 매와, 대나무, 소나무, 국화를 심은 절우사(節友社)가 있는데,<sup>7)</sup> 교류와 유식공간을 이루고 있다.

정문 안쪽 우측의 유정문(幽貞門)을 들어서면 정우당을 마주하고 도산서당이 있다. 서당 이전할 곳을 찾아 단사(丹砂) 등지를 유람한 후 1557년 3월 도산 남쪽에 터를 잡았으며, 10월에 〈陶山精舍圖〉를 그려 승려 법연(法然)에게 맡겨 짓도록 하였다.<sup>8)</sup> 퇴계 이항이 공조참판에 제수되어 한양으로 가고 법연이 사망하며 공사가 지연되다가, 1560년 3월부터<sup>9)</sup> 본격적으로 재개되어 그해 11월, 시작한지 5년 만에 공사를 마쳤다.<sup>10)</sup> 최종 공사는 승려 정일(淨一)이 담당하였으며, 모두 3칸으로, 마루는 암서현(巖栖軒), 방은 완락재(玩樂齋), 당의 이름은 도산서당(陶山書堂)이라 하였다. 정우당, 몽천, 절우사, 유정문도 함께 조성되었다. 이후 부분적인 수리만 있었을 뿐 창건 때의 원형을 바꾸는 이견이나 중창은 없었다. 1970년 도산서원 중수 때 기둥, 도리, 서까래, 마루널 등을 교체하거나 보수하였고, 1989년에는 서까래 이상을 해체하여 수리하였으며, 2009년에도 지붕 공사를 하였다.

정문 좌측의 농운정사(隴雲精舍) 8칸<sup>11)</sup>도 이 때 창건되었으며, 시습재(時習齋), 지숙료(止宿寮), 관란헌(觀瀾軒) 등이 있다.<sup>12)</sup> 1932년에는 농운정사를 크게 개축하였는데, 뒤쪽에 있던 퇴당(退堂)을 복원하였

4) 《惺齋集》3記〈陶山書堂營建記事〉.

5) 《退溪集》年譜, 三十七年戊午三月 築滄浪臺. 〈廣瀨本 退溪先生年譜補遺譯註<4>〉, 《退溪學報》 제67집, 퇴계학연구원, 1990, p.103)에는 '1557년 가을에 천연대에 올랐으며, 처음 이름은 창랑대였다.'고 했다.

6) 진입 방향을 기준으로 동쪽은 우측, 서쪽은 좌측으로 서술한다.

7) 절우사는 1561년에 만들었다. 《退溪集》<退溪先生年譜2> 및 《退溪集》3詩〈陶山雜詠〉.

8) 〈廣瀨本 退溪先生年譜補遺譯註<4>〉, p.107. 《惺齋集》3記〈陶山書堂營建記事〉에는 〈屋舍圖子〉로 기록되어 있다.

9) 《惺齋集》3記〈陶山書堂營建記事〉에는 '庚申七月始役 十一月堂成'으로 기록되어 있다.

10) 〈陶山雜詠 并記〉와 〈광뢰본 퇴계선생연보보유(역주5, p.461)〉에는 '1561년 가을 도산서당 낙성'이라고 하여 1년의 차이가 있다. 퇴계 이항이 辛酉清和十八日, 즉 1561년 4월 18일 월천 조목에게 보낸 편지에서, '混於此 占得佳勝如此 每念造物所餉 不爲不厚 (已) 逐處命名 又以詩句 略略點綴 時自惕念 只如此虛誇 所以律身者疎脫 恐古人所謂山園甚佳 而人志則荒者 人將以此加之我也 今見來喻 實獲我心 (…)' 辛酉清和十八日 陶老《師門手簡》3' 즉, '도산의 가승(佳勝)을 점득한(占得) 후 적절히 명명하고 시구를 읊었다'고 하였는데, 도산서당 낙성 후에 보낸 것으로 판단된다. 도산서당은 《退溪集》, 《惺齋集》 등에 기록된 것처럼 1560년 11월에 낙성되었으며, 편지를 쓴 1561년 4월 까지 마무리 공사와 정리가 진행된 것으로 보인다.

11) 《惺齋集》3記〈陶山書堂營建記事〉에 8칸으로 기록되어 있다. 《退溪集》年譜의 7칸이라는 기록은 오기로 보인다.

12) 《惺齋集》3記〈陶山書堂營建記事〉 庚申七月始役 十一月堂成 軒曰巖棲 齋曰玩樂 舍而扁之曰陶山書堂 堂之西構精舍八間 軒曰觀瀾 齋曰時習 寮曰止宿 舍而扁之曰隴雲精舍 其所以堂必南向正方位 便行禮也 齋必西偏對園圃 尙幽致也 其餘房室厨藏門戶 皆有意思 所揭扁額 皆先生手書 및 《退溪集》3詩〈陶山雜詠 并記〉 (…)' 野人田其中以資易之 有浮屠法蓮者 幹其事 俄而蓮死 淨一者繼之 自丁巳至于辛酉 五年而堂舍兩屋相成 可棲息也 堂凡三間 中一間曰玩樂齋 取朱先生名堂室記樂而玩之 足以終吾身而不厭之語也 東一間曰巖棲軒 取雲谷詩自信久未能 巖棲冀微效之語也 又舍而扁之曰陶山書堂 舍凡八間 齋曰時習 寮曰止宿 軒曰觀瀾 舍而扁之曰隴雲精舍 堂之東偏 鑿小方塘 種蓮其中 淨友塘 又其東爲蒙泉 泉上山脚 鑿令與軒對平 築之爲壇 植其上梅竹松菊 曰節友社 堂前出入處 掩以柴扉 曰幽貞門 門外小徑緣澗而下 至于洞口 兩麓相對 其東麓之脊 開巖築址 可作小亭 而力不及 只存其處 有似山門者 曰谷口巖 및 《退溪集》年譜, 三十九年



고, 뒤편에 위치하던 부엌을 개수하였다.<sup>13)</sup> 1963년에 중수하였으며,<sup>14)</sup> 1998년에는 산자 이상을 해체하여 보수하였고, 2015년에는 기와를 교체하였다.

정문 외부 좌측의 역락서재(亦樂書齋)는 1561년에 건립이 논의되었는데, 이에 대해 퇴계 이항이 ‘지나치면 번잡하니 불가하다’고 하여 중지되었다가 3년 후인 1564년에 완공되었다.<sup>15)</sup> 역락서재는 1781년에 이건되었다가, 1867년 현 위치에 중건되었는데, 창건과 이건의 위치는 미상이다. 1894년, 1933년, 1975년, 1987년에 지붕 수리를 하였고, 1998년에는 벽체와 산자 이상을 해체하여 보수하였다. 2011년에 아궁이, 2022년에는 마루를 수리하였다.

동·서광명실(東·西光明室)은 진도문(進道門)을 사이에 두고 위치한다. 1775년 5월 15일 역동서원의 광명실을 모방하여 서각(書閣)을 짓고 상재 협실(上齋夾室)에 있던 책을 이곳으로 옮겼으며,<sup>16)</sup> 1817년 광명실 비 새는 곳을 보수했다고 하여 광명실로도 기록되어 있다. 1819년 서각을 철거하고 광명실을 창건하였으며, 책실(冊室)로도 기록되어 있다.<sup>17)</sup> 1939년 서광명실 창건 때 중수된 후 동광명실로 불리게 되었다. 1970년 마루널 보수, 1973년 지붕공사, 1979년 보안시설 설치, 2007년 보수공사가 동·서광명실을 대상으로 함께 진행되었고, 1998년에는 동광명실만 산자 이상을 해체보수하였다.

진도문(進道門) 안쪽에는 동재인 박약재(博約齋)와 서재인 홍의재(弘毅齋), 그리고 강당인 전교당(典教堂)이 있는데, 이들은 모두 1574년에 창건된 것으로 보인다.<sup>18)</sup> 강당의 서쪽 방은 원장방(院長房)이며, 홍의재 뒤편 방은 유사방(有司房)이었다. 강당 우측에는 장판각(藏板閣)이 위치한다. 1599년 퇴계문집을 간행하였는데, 이 때 창건된 것으로 추정된다.<sup>19)</sup> 전교당은 1836년과 1957년에 중수되었으며, 1970년에는 기와 교체 공사를 하였고, 2018년에는 누수 부분의 산자 이상을 해체하고 보수하였다. 동재와 서재는 1934년에 함께 중수되었으며, 1836년, 1939년, 1970년, 2007년에도 단청공사, 기와공사, 기단공사, 온돌보수공사 등이 동시에 진행되었다.

庚申 十一月 陶山書堂成 堂凡三間 軒曰巖棲 齋曰玩樂 精舍七間 名曰隴雲 先生每至陶山 常居玩樂齋。

- 13) <隴雲精舍修理時日記附>. 여기에는 주사(廚舍) 이건, 정우당, 암서헌, 외대문, 유정문 등의 보수도 함께 기록되어 있다. 특히, 주사는 농운정사 뒤편에 있었는데, 이를 뒤편으로 수보 이건한 한다고 하였다. 주사는 본래 6칸이던 것을 동서에 각각 1동(棟)을 덧붙여 고주(庫廚)로 삼았다고 하여, 농운정사와 별도로 주소 건물이 있었던 것으로 기록되어 있다. 그런데 ‘正月二十四日 辰時 破屋’하고 공사를 진행하던 도중 ‘五月十六日 精舍始役’이라는 기록이 다시 등장할 뿐만 아니라, 농운정사와 주사의 공사 기록도 혼재되어 있다. 이와는 별도로 <西光明室創建日記>에 1939년 8월 2일 ‘改補隴雲精舍廚所空梁’이라 하여, 농운정사에 별도로 주소가 있었다는 것을 알 수 있다. 본 보고서에서는 농운정사와 조소를 별개의 건물로 취급하고자 한다. 농운정사와 주사, 그리고 농운정사 주소에 대해서는 보다 상세한 검토가 필요할 것으로 보인다. 도산서원에 소장되어 있는 광명실고문서는 도산서원운영위원회 이동구·이동신 유사가 제공해 주었다. 여기에 제공 사실을 밝혀 감사의 뜻을 전한다.

- 14) 장판각 보관 대들보 목서.

- 15) 《惺齋集》3에는, 신유년 즉 1561년에 퇴계선생이 ‘역락재 창건 뜻을 아름답게 여겨 허락했다.’고 하였고, <퇴계선생년보1>에도 1561년 2월 도산서당 낙성 후 농운정사 서쪽에 역락서재를 지었다고 하였으나, <광림본 퇴계선생연보보유(역주5, 퇴계학보 제68집, p.461)>에는, ‘문생 수 십여 인이 회문을 돌려 각자 재물을 염출하여 도산에다가 따로 학재를 세우고 학도를 수용코자 하였는데, 선생께서 지나치면 번잡하니 불가하다고 말렸다.’고 하였으며, 1564년 11월(퇴계선생연보보유(역주 6, 퇴계학보 제69집, p.95) 역락재에 기거하던 문생들의 문회에 보낸 시에서, ‘서쪽에 초옥을 짓고 역락이라 명했다(《退溪先生續集2》<寄亦樂齋諸君文會甲子>)’고 하여, 다르게 기록되어 있다. 역락재의 창건과 완공 시기에 대해서는 추가적인 검토가 필요해 보이며, 본 보고서에서는 역락재 창건을 위해 문생들이 재물을 염출하기 시작한 1561년 2월부터 시를 지은 1564년 11월 사이에 역락재가 지어진 것으로 표기하고자 한다.

- 16) 光明室古文書, <乙未五月十五日 書冊置簿>.

- 17) 《紹修書院誌》<紹修書院藏書閣移建記> 本院與陶山一體 而冊室光明亦患滲雨 改建于在今春.

- 18) 동재와 서재가 전교당과 같은 시기에 창건된 것으로 보는 것이 일반적이지만, 농운정사와 역락서재가 있었기 때문에 동재와 서재는 좀 더 늦은 시기에 창건되었을 수도 있다. <春塘先生文集>4雜著<退溪先生履歷草記>에도 ‘甲戌春 建書院陶山之南 一鄉士子議以陶山 先生講道之所 不可無書院 乃就書堂後數步而闢地營建焉 翌年夏書院成 賜額陶山書院’이라고 하여, 1575년 여름에 서원 공사가 완료된 것만 기록되어 있고 강당과 동·서재 건립에 대해서는 구체적으로 언급하고 있지 않다.

- 19) 《廣瀨集》11行狀<軍資監主簿永川李公行狀> 및 《月川集》6祝文·祭文<退溪先生文集告成文 庚子> 참고.



전교당 뒤 내삼문 안쪽에는 상덕사(尙德祠)가 있으며, 좌측에 전사청(典祀廳)과 주청(酒廳)이 있어 제향공간을 이루고 있다. 상덕사는 다른 건물에 비해 빈번하게 수리되었는데, 이 가운데 1753년 해체 수리, 1959년 중수, 1961년 중건 등이 공사의 규모가 컸던 것으로 보이며, 2016년에는 서까래, 기와, 기단 등을 수리하였다.

부속 건축물 및 기타 시설로 상·하고직사(上·下庫直舍)와 유물전시관인 옥진각(玉振閣)이 있다. 상·하고직사는 임진왜란 후에 서원을 복구하던 1599년에서 1660년 11월 사이에 건립한 것으로 추정된다.<sup>20)</sup> 하고직사는 강청(降廳)으로도 기록되어 있으며, 당초 6칸이던 것을 1932년에 후면으로 확장 이 건한 것이다.<sup>21)</sup> 옥진각은 1970년에 건립된 것이며, 이전에는 재래 방앗간<sup>22)</sup>이 있던 곳이다.

도산서원은 1969년부터 1970년까지 대규모의 중수사업이 로 진행되었으며, 2019년 유네스코 세계유산에 등재된 후 (재)세계유산 한국의 서원 통합관리센터, 도산서원 관리사무소 등을 중심으로 체계적이고 세심한 관리가 이루어지고 있다.

## 4.2 연혁과 자료 원문

도산서원에서 가장 먼저 건립된 도산서당과 더불어, 천연대, 정우당, 몽천, 절우사, 유정문, 농운정사, 역락재, 절우사 등 퇴계 이황 생전에 건립·조성된 건축물과 시설의 연혁은 《퇴계집(退溪集)》에서 확인이 가능하며, 상덕사와 전교당의 창건 등 서원의 초기연혁은 《성재집(惺齋集)》, 《월천집(月川集)》, 《송암집(松巖集)》, 《간재집(艮齋集)》, 《겸암집(謙菴集)》 등의 문집을 통해 살펴볼 수 있다.

서원 창건 후의 연혁과 변화는 광명실고문서와 도산서원에서 한국국학진흥원에 기탁한 문서를 통해 파악할 수 있다. 도산서원운영위원회에서 제공받은 광명실고문서 가운데 〈계묘묘우수리시일기(癸酉廟宇修理時日記)〉, 〈기해일기(己亥日記)〉, 〈전교당중수일기(典教堂重修日記)〉, 〈암서헌수리시일기(巖栖軒修理時日記)〉, 〈농운정사수리시일기부(隴雲精舍修理時日記附)〉 등에는 동시에 진행된 여러 건의 보수 기록이 일기형식으로 기록되어 있어, 날짜 단위의 상세한 연혁을 확인할 수 있다.

한국국학진흥원 기탁 문서는 치부기류(置簿記類), 교령류(敎令類), 명문·문기류(明文·文記類), 명부류(名簿類), 사목·절목류(事目·節目類), 서간·통고류(書簡·通告類), 소·차·계·장류(疏·筭·啓·狀類), 시문·기록류(詩文·記錄類), 증빙류(證憑類), 첩·관·통보류(牒·關·通報類)로 정리하여 전자자료 형태로 공개하고 있다. 이들 가운데 특히 치부기류(置簿記類)에는 건축물의 중수와 유지 보수를 위한 수입과 지출 내역이 기록되어 있어 연혁 확인에 도움이 된다.

공사 내용이 기록되어 있는 일부 문서의 경우 간지의 연대를 확인할 수 없어 연혁으로 정리하지 못하였다. 문서에 기록된 인물의 호적 자료를 통해 문서의 작성 연대 파악이 가능할 것으로 보인다.

아래 연혁 표는, 2021년 보고서에서는 제외하였던 치제, 위판 개조 등의 기록과, 2021년 이후에 진행된 수리 및 보존 관련 기록을 포함시키고 원문을 추가한 것이다.

20) 《廣瀨集》11行狀〈軍資監主簿永川李公行狀〉己亥(…)凡齋廚棟宇之未完者·《惺齋集》3記〈陶山書堂營建記事〉庚申七月始役十一月堂成(…)其餘房室廚藏門戶.

21) 光明室古文書, 〈隴雲精舍修理時日記附〉

22) 1942년 3월 4일에 건립된 용사(菴舍)로 보인다(光明室古文書, 〈藏板閣修理時日記〉 참고).

일자	내용	참고문헌
1557.03.--	<ul style="list-style-type: none"> <li>• 단사 등지를 유람. 서당 이전지를 찾아봄. 도산 남쪽에 터를 잡음</li> <li>- 《退溪集》〈退溪先生年譜1〉 二十九年庚戌. 先生五十歲. 二月. 始卜居于退溪之西. 先是. 得地震明洞紫霞峯下. 營室未畢. 又遷于竹洞. 又以洞狹隘. 且無溪流. 乃卜於溪上. 蓋三遷而定居焉. (….) 三十六年丁巳先生五十七歲. 三月 得書堂地于陶山之南.</li> <li>- 《退溪集》3〈陶山雜詠 并記〉 始余卜居溪上. 臨溪縛屋數間. 以爲藏書養拙之所. 蓋已三遷其地. 而輒爲風雨所壞. 且以溪上偏於閨寂. 而不稱於曠懷. 乃更謀遷. 而得地於山之南也. 爰有小洞. 前俯江郊. 幽篁遶廓. 巖麓悄蒨. 石井甘冽. 允宜肥遯之所.</li> <li>- 《惺齋集》3〈陶山書堂營建記事〉 嘉靖六年丁巳. 先生得書堂基址於陶山之南. 有感賦二詩. 其後再往視陶山南洞. 有五言古詩. 遂欲移建書堂於此. 而有浮屠法蓮者. 請幹其事. 而未及結屋.</li> </ul>	<a href="#">퇴계선생년보1(퇴계집)</a> / <a href="#">도산잡영병기(퇴계집, 3)</a> / 광림본 퇴계선생연보보유(역주 4, p.102) / <a href="#">도산서당영건기사(성재집, 3)</a>
1558.03.--	<ul style="list-style-type: none"> <li>• 천연대 축조(승려 신여(愼如)가 쌓음. 초명은 창량대)</li> <li>- 《退溪集》〈退溪先生年譜1〉 三十七年戊午. 先生五十八歲. 三月. 築滄浪臺. 後改名天淵.</li> <li>- 《惺齋集》3〈陶山書堂營建記事〉 天淵臺. 戊午三月. 令僧愼如輩臨水築臺. 始名滄浪者此也. 臨江斗戡. 境界敞豁. 甲子夏. 蘭秀自孤山往拜先生. 先生杖屨逍遙於臺上.</li> </ul>	<a href="#">퇴계선생년보1(퇴계집)</a> / <a href="#">도산서당영건기사(성재집, 3)</a> / 광림본 퇴계선생연보보유(역주 4, p.103)
1558.07.--	<ul style="list-style-type: none"> <li>• 승려 법련(法蓮)에게 도산서당 공사 맞김. 10월에 &lt;屋舍圖子(陶山精舍圖)&gt;를 그림</li> <li>- 《退溪全書》15〈與李大成〉 混卜得陶山下棲息之地 最是晚幸. 而未及結屋 遽有此行 一何造物者之多戲劇耶. 其地雖 已占斷 自度事力了然 未敢出意營構 蓮僧乃奮力擔當其事 是則一奇遇也. 混來時 面約蓮 僧云 先燒瓦後結屋. 前月中 得寓兒書 蓮意欲 先結屋. 開春 不違始役 屋舍圖子<sup>①</sup> 須成下送 則於冬月無事時 稍稍鳩伐材料云云.</li> <li>- 《惺齋集》3〈陶山書堂營建記事〉 嘉靖六年丁巳. 先生得書堂基址於陶山之南. 有感賦二詩. 其後再往視陶山南洞. 有五言古詩. 遂欲移建書堂於此. 而有浮屠法蓮者. 請幹其事. 而未及結屋. 戊午七月. 先生赴召入都. 寫屋舍圖子<sup>①</sup>一本. 書與碧梧李丈. 使之指授蓮僧而結構焉. 又與趙士敬書曰陶山精舍之卜. 最是晚來關心事. 蓮聞梨勇自擔當. 不待吾歸而欲事營葺. 今聞蓮僧化去. 有此魔事云云. 法蓮死後. 淨一者繼而營建. 與蘭秀書曰陶山事. 有僧欲任. 陶瓦次第. 將有望. 然豈如蓮僧之勇自擔當耶云云.</li> </ul>	<a href="#">여이대성(퇴계전서15)</a> / <a href="#">도산서당영건기사(성재집, 3)</a> / 광림본 퇴계선생연보보유(역주4, p.107) / 1929암서헌수리시일기(광명실고문서)
① 〈廣瀨本 退溪先生年譜補遺譯註<4>〉, p.107에서는 ‘陶山精舍圖’라고 하였다.		
1560.11.--	<ul style="list-style-type: none"> <li>• 도산서당 3칸 준공(법련 사후 승려 정일(淨一)이 준공. 마루는 암서헌, 방은 완락재) • 농운정사 8칸 준공(관란헌, 시습재, 지숙로) • 정우당 • 몽천 • 절우사 • 유정문 조성</li> <li>- 《退溪集》3〈陶山雜詠 并記〉 野人田其中以資易之. 有浮屠法蓮者幹其事. 俄而蓮死. 淨一者繼之. 自丁巳至于辛酉<sup>②</sup>. 五年而堂舍兩屋粗成. 可棲息也. 堂凡三間. 中一間曰玩樂齋. 取朱先生名堂室記樂而玩之. 足以終吾身而不厭之語也. 東一間曰巖栖軒. 取雲谷詩自信久未能. 巖栖冀微效之語也. 又合而扁之曰陶山書堂. 舍凡八間. 齋曰時習. 寮曰止宿. 軒曰觀瀾. 合而扁之曰隴雲精舍. 堂之東偏. 鑿小方塘. 種蓮其中. 曰淨友塘. 又其東爲蒙泉. 泉上山脚. 鑿令與軒對平. 築之爲壇. 而植其上梅竹松菊. 日節友社. 堂前出入處. 掩以柴扉. 曰幽貞門. 門外小徑緣澗而下. 至于洞口. 兩麓相對. 其東麓之脊. 開巖築址. 可作小亭. 而力不及. 只存其處. 有似山門者. 曰谷口巖. (….) 嘉靖辛酉日南至. 山主老病畸人. 記.</li> <li>- 《退溪集》〈退溪先生年譜1〉 三十九年庚申. 先生六十歲. 十一月<sup>②</sup>. 陶山書堂成. 自是又號陶翁. 堂凡三間. 軒曰巖栖. 齋曰玩樂. 精舍七間. 名曰隴雲. 先生每至陶山. 常居玩樂齋. 左右圖書. 俯讀仰思. 夜以繼日.</li> <li>- 《惺齋集》3〈陶山書堂營建記事〉 嘉靖六年丁巳. 先生得書堂基址於陶山之南. 有感賦二詩. 其後再往視陶山南洞. 有五言古詩. 遂欲移建書堂於此. 而有浮屠法蓮者. 請幹其事. 而未及結屋. 戊午七月. 先生赴召入都. 寫屋舍圖子一本. 書與碧梧李丈. 使之指授蓮僧而結構焉. 又與趙士敬書曰陶山精舍之卜. 最是晚來關心事. 蓮聞梨勇自擔當. 不待吾歸而欲事營葺. 今聞蓮僧化去. 有此魔事云云. 法蓮死後. 淨一者繼而營建. 與蘭秀書曰陶山事. 有僧欲任. 陶瓦次第. 將有望. 然豈如蓮僧之勇自擔當耶云云. 庚申七月始役. 十一月堂成<sup>②</sup>. 堂凡三間. 軒曰巖棲. 齋曰玩樂. 合而扁之曰陶山書堂. 堂之西構精舍八間. 軒曰觀瀾. 齋曰時習. 寮曰止宿. 合而扁之曰隴雲精舍. 其所以堂必南向正方位. 便行禮也. 齋必西偏對園壘. 尚幽致也. 其餘房室厨藏門戶. 皆有意思. 所揭扁額. 皆先生手書. 而敬齋箴 白鹿洞規 名堂室記. 亦揭于壁上. 自是又號陶翁.</li> </ul>	<a href="#">도산잡영병기(퇴계집, 3)</a> / <a href="#">퇴계선생년보1(퇴계집)</a> / <a href="#">도산서당영건기사(성재집, 3)</a>
② 〈도산잡영병기〉와 〈광림본 퇴계선생연보보유(역주5, p.461)〉에는 ‘1561년 가을 도산서당 낙성’이라고 하여 1년의 차이가 있다. 퇴계 이황이 辛酉清和十八日, 즉 1561년 4월 18일 월천 조목에게 보낸 편지에서, ‘도산의 가승(佳勝)을 점득한(占得) 후 적절히 명		

일자	내용	참고문헌
	명하고 시구를 읊었다'고 하였는데(《師門手簡》3, 混於此 占得佳勝如此 每念造物所餉 不爲不厚 已逐處命名 又以詩句 略略點綴 時自惕念 只如此虛誇 所以律身者疎脫 恐古人所謂山園甚佳 而人志則荒者 人將以此加之我也 今見來喻 實獲我心 (…)) 辛酉清和十八日 陶老), 도산서당 낙성 후에 보낸 것으로 판단된다. 도산서당은 《退溪集》, 《惺齋集》 등에 기록된 것처럼 1560년 11월에 낙성되었으며, 편지를 쓴 1561년 4월까지 마무리 공사와 정리가 진행된 것으로 보인다.	
1561.02.--- 1564.11.---	<ul style="list-style-type: none"> <li>• 농운정사 옆에 역락재 창건(1561년 1월 지나치면 번잡하니 불가하다는 퇴계의 편지로 중단, 1564년 11월 역락재 문생들에게 시 &lt;寄亦樂齋諸君文會甲子&gt;를 지어 보냄)</li> <li>- 《惺齋集》3&lt;陶山書堂營建記事&gt; 辛酉. 李君美與趙士敬 琴士任 金愼仲 琴夾之 壘之 金惇敍及蘭秀. 約構數間齋室於隴雲之側. 以爲讀書肄業之所. 先生嘉其意而許之. 李君欲張大其事. 兩度出文. 遠近願入者亦多. 以至設施之境矣. 先生與士敬書曰窩姪輩欲於陶山構小屋. 意與聞遠 德弘等隨便草造. 故不爲禁止. 今聞兩道出回文. 與於其事者二十餘人云. 爲今之計. 不得已又當止之. 速以此意通于聞遠. 若往竹溪. 必過榮川而見窩等. 詳告停之云云. 其後始事諸人. 與鄭士誠構齋於前日所擬之地. 名曰亦樂齋. 先生著記. 在辛酉十一月. 卽先生回甲之歲. 遞參判移拜同中樞府事時也. 有陶山言志詩及雜詠詩.</li> <li>- 《退溪集》&lt;退溪先生年譜1&gt; 三十九年庚申. 先生六十歲. 十一月. 陶山書堂成. (…)) 其後<sup>①</sup>. 學徒於精舍之西. 築室以處. 名曰亦樂.</li> <li>- 《退溪先生續集(退溪全書)》2, 寄亦樂齋諸君文會. 甲子<sup>①</sup>. 諸人構茅舍於西麓. 名曰亦樂. 依巖臨水砌茅齋, 負笈缺幾往來.</li> <li>- 《芝軒集》3&lt;師訓節錄&gt; 辛酉. 始進謁先生請業. (…)) 家親爲士誠受學. 構童蒙齋<sup>②</sup>於陶山.</li> <li>- 《芝軒集》&lt;芝軒先生年譜&gt; 四十年辛酉. 公十七歲 承右尹公命. 往拜退溪先生于陶山. 因請學. (…)) 右尹公爲公構小齋于陶山. 使之居學焉. 先生遂名其齋曰童蒙. 仍曰. 汝大人爲汝作書室. 求學之志. 可謂勤矣. 爾須刻厲. 毋負親庭之意也. 童蒙齋<sup>②</sup>. 卽今之亦樂齋. 先生嘗手寫亦樂書齋四字.</li> </ul>	<a href="#">퇴계선생속집2</a> / <a href="#">퇴계선생년보1</a> <a href="#">(퇴계집)</a> / 광림본 퇴계선생연보 보유 / <a href="#">도산서당영건기사(성재집, 3)</a> / <a href="#">지현집3</a> / 李彙載 <亦樂書齋移建記>《芝軒先生文集附錄增錄》
	<p>① 《惺齋集》3에는, 신유년 즉 1561년에 퇴계선생이 '역락재 창건 뜻을 아름답게 여겨 허락했다.'고 하였고, &lt;퇴계선생년보1&gt;에도 1561년 2월 도산서당 낙성 후 농운정사 서쪽에 역락서재를 지었다고 하였으나, &lt;광림본 퇴계선생연보보유(역주5, 퇴계학보 제68집, p.461)&gt;에는, '문생 수 십여 인이 화문을 돌려 각자 재물을 염출하여 도산에다가 따로 학재를 세우고 학도를 수용코자 하였는데, 선생께서 지나치면 번잡하니 불가하다고 말렸다.'고 하였으며, 1564년 11월(퇴계선생연보보유(역주 6, 퇴계학보 제69집, p.95) 역락재에 거거하던 문생들의 문회에 보낸 시에서, '서쪽에 초옥을 짓고 역락이라 명했다' (《퇴계선생속집2》&lt;寄亦樂齋諸君文會甲子&gt;)고 하여, 다르게 기록되어 있다. 역락재의 창건과 완공 시기에 대해서는 추가적인 검토가 필요해 보이며, 본 보고서에서는 역락재 창건을 위해 문생들이 재물을 염출하기 시작한 1561년 2월부터 시를 지은 1564년 11월 사이에 역락재가 지어진 것으로 표기한다.</p> <p>② 《星湖僊說》17&lt;陶山祠&gt;, 《星湖全集》53 &lt;謁陶山書院記&gt;에도 동몽재로 기록되어 있다.</p>	
1561.03.---	<ul style="list-style-type: none"> <li>• 절우사 신축</li> <li>- 《退溪集》&lt;退溪先生年譜2&gt; 四十年 辛酉 先生六十一歲. 三月. 築節友社.</li> <li>- 《退溪集》3&lt;陶山雜詠 并記&gt; 自丁巳(1557)至于辛酉(1561). (…)) 曰淨友塘. 又其東爲蒙泉. 泉上山脚. 鑿令與軒對平. 築之爲壇. 而植其上梅竹松菊. 曰節友社.</li> <li>- 《惺齋集》3&lt;陶山書堂營建記事&gt; 節友社. 在巖栖軒東麓下. 辛酉三月所築也.</li> </ul>	<a href="#">퇴계선생년보2(퇴계전서)</a> / <a href="#">도산잡영병기(퇴계집, 3)</a> / <a href="#">도산서당영건기사(성재집, 3)</a>
1563.03.---	<ul style="list-style-type: none"> <li>• 천광운영대 축조</li> <li>- 《惺齋集》3&lt;陶山書堂營建記事&gt; 天光雲影臺. 癸亥三月所築也. 在天淵臺西麓上. 與天淵臺齊等. 一名天雲臺.</li> </ul>	<a href="#">도산서당영건기사(성재집, 3)</a>
1572.04.---	<ul style="list-style-type: none"> <li>• 사당 건립 논의, 퇴계 이항 위패 봉안 결정</li> <li>- 《月川集》序&lt;月川先生年譜&gt; 六年壬申先生四十九歲四月. 會同門. 議建尙德祠于陶山.</li> <li>- 《松巖集 別集》&lt;松巖先生年譜&gt; 五年壬申先生四十一歲四月. 往陶山. 與同門諸賢. 議建尙德祠. 祀李先生.</li> <li>- 《艮齋集》8&lt;艮齋先生年譜&gt; 六年壬申先生三十二歲四月. 與同門會陶山. 議建尙德祠.</li> <li>- 《謙菴集》&lt;謙菴先生年譜1&gt; 六年壬申先生三十四歲 與同門諸友會陶山. 議建尙德祠. 祀退溪先生.</li> <li>- 《惺齋集》&lt;惺齋先生年譜&gt; 神宗萬曆二年甲戌<sup>③</sup>. 先生四十五歲 與同門諸公. 議建<sup>③</sup>尙德祠于陶山.</li> </ul>	<a href="#">월천선생연보(월천집 서)</a> / <a href="#">송암집, 연보</a> / <a href="#">간재집, 연보</a> / <a href="#">겸암집, 연보</a>
	③ 건립을 논의했다고 하였으나, 이때부터 공사가 시작되었을 것으로 보인다.	

일자	내용	참고문헌
1573.11.28	<ul style="list-style-type: none"> <li>• 사액 청원에 대해 예조에 계하</li> <li>- 《宣祖實錄》 癸酉十一月甲辰。慶尙道監司狀啓。道內玄風設金宏弼書院，慶州設李彥迪書院，榮川設李滉書院，乞賜額，頒降書籍。啓下禮曹。</li> </ul>	<a href="#">선조실록</a>
1574.04.09~ 1575.여름	<ul style="list-style-type: none"> <li>• 도산서원 뒤쪽에 묘우 창건 • 서원 영건(전교당 창건, 동·서재 창건 추정)</li> <li>- 〈己亥廟宇重修時日記(1959)〉 十一月初四日 朝 (…) 廟宇上樑文有無。則樑木有書云。皇明萬曆二年甲戌四月初九日 上樑。木手金莫同羅億壽劉銀金林千鄭石年金命同。又其傍斗盤子內有書云。</li> <li>- 《增補文獻備考》213〈學校考〉 陶山書院。宣祖甲戌建。乙亥賜額。本朝左贊成贈領議政諡文純公李滉溍弟配享。本朝工曹參判趙穆。光海乙卯追配。</li> <li>- 《春塘集》4〈退溪先生履歷草記〉 甲戌春。建書院陶山之南。一鄉士子議以陶山。先生講道之所。不可無書院。乃就書堂後數步而闢地營建焉。翌年夏書院成。賜額陶山書院。</li> <li>- 《惺齋集》3〈陶山書堂營建記事〉 萬曆二年甲戌春。一鄉士子議。陶山先生講道之所。不可無書院。乃就書堂後數步而闢地營建。</li> <li>- 〈典教堂重修日記(1957-8)〉 丁酉十二月二十七日未時 立柱上樑。前樑上書。皇明萬曆二年甲戌四月初九日。其下雙行書。(…) 書檀紀四千二百九十年丁酉十二月二十七日癸亥重修。</li> </ul>	1959기해묘우중수시일기 연목상량문(광명실고문서) / 1957~8전 교당중수일기(광명실고문서) / <a href="#">도산서당영건기사(성재집, 3)</a> / <a href="#">춘당집 4</a> / 증보문헌비고, 학교고
1575.06.--	<ul style="list-style-type: none"> <li>• 사액. 도산서원 편액(한석봉 書) 하사</li> <li>- 《增補文獻備考》213〈學校考〉 陶山書院。宣祖甲戌建。乙亥賜額。本朝左贊成贈領議政諡文純公李滉溍弟配享。本朝工曹參判趙穆。光海乙卯追配。</li> <li>- 〈陶山書院賜額懸板〉 陶山書院。萬曆三年六月 日。宣賜。</li> </ul>	도산서원 사액 현판 / 증보문헌비고, 학교고
1576.02.13	<ul style="list-style-type: none"> <li>• 퇴계 이황 위패 봉안</li> <li>- 《月川集》序〈月川先生年譜〉 四年丙子 先生五十三歲 二月。草陶山書院奉安祭文。</li> <li>- 《月川集》6〈祝文・祭文〉 陶山書院奉安文 丙子。</li> </ul>	<a href="#">월천선생연보(월천집 서) · 도산서원봉안문 병재(월천집 6)</a>
1592.--.--	<ul style="list-style-type: none"> <li>• 임진왜란으로 서책은 당 아래 땅을 파서 묻고, 전토노비 문건은 별도의 장소에 숨겨 병화를 피함. 퇴계 이황의 위판은 청량산 등을 전전함</li> <li>- 《廣瀨集》11〈軍資監主簿永川李公行狀〉 壬辰海寇猝逼。所過無不殘滅。(…) 賊勢漸熾。背負位版。晝宵跋涉。由鯉谷轉轉清涼山城。(…) 書院書冊則鑿地堂下而藏之。田土奴婢文券則亦別擇幽潛之處以避兵燹。且備偷竊之患。至今永賴者亦公也。</li> </ul>	<a href="#">군자감주부영천이공행장광림집, 11)</a>
1599.05.--~ 1560.11.--	<ul style="list-style-type: none"> <li>• 《퇴계선생문집》간행 • 장판각 신축 추정</li> <li>- 《月川集》6〈溪先生文集告成文 庚子〉 肆於己亥春。謹與諸同志。共議開刊。(…) 乃於今五月日訖功。遂藏其板於本院。</li> <li>• 주(廚) 건립 : 상·하교직사 건립</li> <li>- 《廣瀨集》11〈軍資監主簿永川李公行狀〉 己亥。議刊陶山文集。時纔經難。需費多艱。公主管其事。不計晨夜。盡竭心力。終底訖功。且書院創設未久。凡齋<sup>①</sup>棟宇之未完者。田土器用之未贍者。亦皆籌畫措置。期於立辦而後已。蓋其勞勩。有不可盡記。</li> <li>- 《惺齋集》3〈陶山書堂營建記事〉 庚申七月始役。十一月堂成。堂凡三間。軒曰巖棲。齋曰玩樂。合而扁之曰陶山書堂。(…) 其餘房室<sup>②</sup>門戶。皆有意思。</li> </ul>	<a href="#">퇴계선생문집고성문(월천집 6)</a> / <a href="#">군자감주부영천이공행장(광림집, 11)</a> / <a href="#">도산서당영건기사(성재집, 3)</a>
	<p>① 《廣瀨集》11에는 1599년 '廚'가, 《惺齋集》3에는 1560년 11월 '廚藏'이 갖추어진 것으로 기록되어 있다. 상·하교직사로 모두 이 때 창건된 것으로 추정해 둔다.</p>	
1601.10.01	<ul style="list-style-type: none"> <li>• 천연대 각자</li> <li>- 《退溪全書-退溪先生年譜》3〈刻天淵臺告文〉 維萬曆二十九年歲次辛丑十月乙丑朔 門人趙穆等敢昭告于退陶先生之廟。猗歟我先生 得此 山築此臺 而命之以天淵者 豈偶然哉。而弟子之 今日鑿崖石銘此名 而留示無窮者 亦豈徒然哉。惟先生去世 于今三十年餘。(…) 茲以李相山海所書天淵臺三大字 刻于崖石。(…) 惟先生在廟之靈 陟降庭止 敢 不敬告以聞。</li> </ul>	<a href="#">각천연대고문(퇴계전서-퇴계선생년보3)</a> / 광림본 퇴계선생연보보유(역주, p.182)
1615.11.25	<ul style="list-style-type: none"> <li>• 월천(月川) 조목(趙穆) 종향</li> <li>- 《月川集》序〈月川先生年譜〉 三十五年丁未正月丁卯。葬于芙蓉山之南。乾坐巽向之原。距月川書堂五十餘步。甲寅十一月上丁。啓請從享于陶山書院。乙卯正月。朝廷遣禮官致祭。</li> <li>- 《光海君日記》甲寅六年十一月癸酉。司諫院啓。(…) 頃者朝廷。因本道儒生之請。以穆從祀於滉。則宜有賜祭之文。以示尊賢重道之意請令該書。詳察舉行。答曰 依啓。</li> <li>- 《增補文獻備考》213〈學校考〉 陶山書院。宣祖甲戌建。乙亥賜額。本朝左贊成贈領議政諡文純公李滉溍弟配享。本朝工曹參判趙穆。光海乙卯追配。</li> </ul>	<a href="#">월천선생연보(월천집 서) / 광해군일기</a> / 증보문헌비고, 학교고
1628.01.05	<ul style="list-style-type: none"> <li>• 퇴계 이황 유품인 香童子(향꽃이) 및 玉書鎮 玉圖署 등 분실</li> <li>- 《溪巖日錄》5, 戊辰正月五日晴。(…) 玩樂齋香童及玉書鎮玉圖署皆不見。盖知丙寅秋監試時。雜人盆入以致此咎也。</li> </ul>	<a href="#">계암일록(1603~1641, 탁청정고문서)</a>



일자	내용	참고문헌
1636.05.21	<ul style="list-style-type: none"> <li>• 암서헌 뒷기둥 쓰러지고 평상(平床)이 무너지짐</li> <li>- 《溪巖日錄》7, 丙子五月二十一日或晴或陰。午陶山任僕一奉來言。昨雨巖栖軒退柱仆平床毀。聞來驚咄。先生藏修之地。非他所比。孰不歎嗟。族院長回。即爲修治可也。</li> </ul>	계암일록기(탁청정고문서)
1733.12.17	<ul style="list-style-type: none"> <li>• 치제</li> <li>- 〈致祭日記(1733)〉 賜祭文。雍正十一年癸丑十二月戊申朔十七日。國王 遣臣弘文館副修撰鄭亨復。諭祭于贈領議政文純公李之靈於皇。(…) 日記。(…) 十七日卯時。行告事。禮笏記院任及諸執事入就階間拜位再拜。</li> <li>- 《英祖實錄》癸丑九年十一月丙申。行畫講 講禮記 命致祭于陶山書院。</li> </ul>	영조실록 / 승정원일기 / 청대일기, 하 / 1722치제일기(광명실고문서)
1739.--.--	<ul style="list-style-type: none"> <li>• 도산서당 퇴칸 보수(여름 수재로 암서헌 동쪽 반 칸이 무너지고 평상도 떠내려가 개수함)</li> <li>- 《清臺日記》下, 己未十二月二十日。(…) 陶山岩栖軒。今夏水災。東邊半間圯壞矣。平床亦漂去。即爲改修云。此是災異。蒙泉是細消。常時或流或絕。且泉卑軒高。雖暴漲豈作害如是耶。先生在時以軒窄。欲於東邊置平床而未果。寒岡爲安東伯時。遵遺意造置矣。.</li> </ul>	청대일기, 하 / 고유문(광명실고문서)
1746.06.24	<ul style="list-style-type: none"> <li>• 치제를 명함</li> <li>- 《英祖實錄》丙寅二十二年六月戊子。上以御製指路行 示諸臣曰 此詩與先正臣李滉勸義指路歌 偶然相合 實有曠世之感矣。都承旨洪象漢 請遣官致祭于先正書院 以寓曠感之意 上從之。</li> </ul>	영조실록
1753.07.12~09.13	<ul style="list-style-type: none"> <li>• 묘우·신문·시습재·암서헌·관란헌·역락재·판각 수리·정우당과 열정 무너짐(07.06 재목 운반, 07.12 평제(平堵) 설치, 내정과 신문 바깥 정로(正路)에 바자울(笆子) 설치, 전교당을 이안소로 정함, 07.12 이안, 기와 철거 시작(서까래와 기와만 고치면 됨), 07.14 비가 내려 철거한 기와를 덮음, 07.24 몽천 범람, 정우당과 열정이 무너지고 문힘, 08.02 묘우 개와 시작, 08.05 개와 완료, 08.06 묘우 앙토(仰土) 시작, 신문 기와 철거하고 서까래 교체, 08.09 신문 개와 시작, 08.10 신문 개와 완료, 묘내 담장 축조, 묘우 앙토 완료, 08.17 묘내 사벽(沙壁) 공사 시작, 08.23 신문 앙토 시작, 묘우 사벽 완료, 시습재 수리 시작, 08.24 묘정 서쪽 담장 축조 및 개와, 08.25 암서헌 수리 고유, 시습재 기와 철거 시작, 08.26 시습재 개와, 묘우 단청 시작, 08.28 역락재 수리 살핌, 08.29 암서헌 수리 시작, 09.01 신문 단청 시작, 09.03 암서헌·관란헌·역락재 등 일괄 수습, 09.04 묘우, 신문 담장, 계체(階砌) 수리 완료, 묘호 현판 게판, 09.05 판각 수리 시작, 09.06 판각 수리 완료, 09.12 환안, 09.13 위판 봉환. 관청에서 기와 1천 장 보조)</li> <li>- 〈癸酉廟宇修理時日記(1753)〉 序文。日記本院廟宇簷檻內外。歲久滲漏。合宜修改。而遷就未舉。是年季夏。(…) 自官許施。又以官儲瓦一千丈助給。七月初六日 (….) 運致材木。七月初七日 (….) 木手三名來到。七月十一日 (….) 都監監設平堵以笆子造設于內庭神門外兩處正路 (….) 定移安所於典教堂。七月十二日 平明 都執禮率諸執事入廟告由 (….) 撤瓦始役樑櫓牆壁依舊 修理只政椽木與瓦。七月十四日 (….) 暮 微雨以空石麻骨等 蓋覆廟宇撤瓦處。七月二十四日 (….) 蒙泉爲夜雨所漲溢 淨友塘冽井盡爲壞沒。八月初二日 (….) 廟宇蓋瓦役始。八月初五日 (….) 廟宇蓋瓦役畢。八月初六日 (….) 廟內仰土役始 撤神門瓦 改以新椽。八月初九日 (….) 神門蓋瓦役始 (….) 廟役畢後仍欲繼修岩栖軒 時習齋 亦樂齋 隨壞處 故有是請 木手訖功。八月初十日 (….) 神門蓋瓦役畢 繼築廟內垣牆廟宇仰土役畢。八月十七日 (….) 廟內沙壁役始。八月二十三日 (….) 神門仰土役始廟宇沙壁役畢 時習齋始修理。八月二十四日 (….) 築 廟庭西牆 仍蓋瓦。八月二十五日 (….) 早朝 山長以巖軒修理事 入廟告由 (….) 時習齋撤瓦始役。八月二十六日 (….) 蓋瓦時習齋 始 廟宇丹雘。八月二十八日。(…) 李龜範又來看亦樂齋修理之役。八月二十九日 (….) 巖栖軒始役。九月初一日 (….) 始神門丹雘。九月初四日 (….) 廟宇神門垣牆階砌修補之役 (….) 揭廟號懸板。九月初五日 (….) 修治板閣<sup>①</sup>。九月初六日 (….) 板閣修理役畢。九月十二日 早朝 焚香告明日還安之由 告辭曰 廟宇重修功役已完 茲以吉辰 還安敢告 鄉中諸員來會 設食堂于時習齋東庭。九月十三日 寅時獻官諸執事入庭 行再拜禮 奉還位板于 廟內 (….) 而極行書尙德祠重修之役 玃有於今日 數月之內 椽櫓丹雘 煥然改觀 旁及巖栖軒 觀瀾軒 亦樂齋等處 一皆修葺。</li> <li>- 《清臺日記》11, 癸酉七月 小 二十八日。陶山人來廟舍有滲漏處移安重修矣。雨水之故不得如意付役。來月中丁前無以還安。當於典教堂移奉之所。過行享禮。而任員不敢擅行。稟問于原任事也。</li> </ul>	1753계유묘우수리시일기(광명실고문서) / 청대일기11
① 장판각(藏板閣)으로 추정된다.		
1755.09.21~10.02	<ul style="list-style-type: none"> <li>• 묘우 수리(기둥, 지붕공사(서까래 및 기와), 미장공사, 단청공사)</li> <li>- 〈乙亥日記(1755)〉 告由文。二十一日 卜日既屆功役將始 移安講堂 謹此虔告。(…) 九月二十七日 (….) 畫工四名 幾至畢役可幸 (….) 翌朝番儒瞻 謁奉審 (….) 還安十月初二定期發文 鄉中 (….) 是日 廟庭修掃 軍丁八名。二十九日 早朝番儒瞻 謁奉審 (….) 是日舟艫訖功 廟宇煥然政觀 斯文之幸。(…) 十月初二日奉安還廟內。(…) 移安告由文。甲戌九月。粵在癸</li> </ul>	1755을해일기(광명실고문서) / 1959기해묘우중수시일기(광명실고문서)



일자	내용	참고문헌
	<p>西。重修廟宇。工役告僦。簷桷聳起。深懼煩瀆。未即改修。撐支架漏。事出權宜。今歲霖潦。添有滲瀹。釘椽加折。塗牆浸汚。多士驚惕。亟謀補構。卜日惟謹。敦匠庀事。移安講堂。復如前儀。役舉伊始。茲先告由。</p> <p>- 〈己亥廟宇重修時日記(1959)〉十一月初四日 朝 (… ) 廟宇上樑木有無 則樑木有書云。皇明萬曆二年甲戌四月初九日 上樑。木手 金莫同 羅億壽 劉銀金 林千 鄭石年 金命同。又其傍斗盤子內有書云。乾隆二十年乙亥九月念日 丹青。畫員僧自仁 草菴淨石僧 性運 性眼 覺華僧 天鵬 四人。同力望日終。陶山書院只此而已。無他樑頌文。</p>	
1756.01.18	<p>• 치제</p> <p>- 《英祖實錄》乙亥三十一年十二月癸丑。遣儒臣致祭陶山書院 賜世澤貂帽 世澤 混之後 陶山 混之俎豆所也。</p> <p>- 〈賜祭文(1756)〉 乾隆二十一年 歲次丙子正月十八日國王。遣臣副修撰李錫祥。諭祭于贈領議政文純公李。故工曹參判趙之靈。</p>	영조실록 / 광1756사제문(광명실고문서)
1775.05.15	<p>• 정당(전교당) 동두(東頭)에 서각 신축, 서책 이장</p> <p>- 〈乙未五月十五日 書冊置簿(1775)〉 本院書籍 舊藏于上齋夾室。卷帙浩穰。盈溢度架。烟煤濕透。又不能無戒于火。乙未春。始造一間於正堂東頭。摸來易東書院光明室三字以扁之。即先師手筆。而以其藏書。則同也。迺以五月十五日。移藏書冊及古蹟別錄卷帙于此云爾。</p> <p>- 《霞溪集》9〈陶山光明室上樑文〉 赫其臨幽室仰聖謨之有煌煥乎。章宸奎慶。舊藏之重構三架。(… ) 崇特揭二字光明。曾取書閣<sup>①</sup>銘餘意。是承百代嘉惠。謹模易院藏舊題。尊閣益嚴上距向德祠。機尺蟬漏漸出偏占。典教堂一隅。先父老護藏之行勤。(… ) 吉日而告廟。仍謨掄材。而董工時。雨添波聲盡竹洞松而下。舊垣成級巋然進道門之東仰鑽瞻忽之益親密適舊址玩咀嚙之。不足好藏 (… ) 亦占向陽之方。自此吾道之重光庶見故藏之無缺。六尺八楹之軒敞</p> <p>① 1819년 칠거 후 동광명실을 신축하였다.</p>	광명실고문서, 올미오월십오일 서책치부(1775), 1면 / 이가순, 도산광명실상량문(하계집, 9)
1779.02.12~02.19	<p>• 묘우 북벽·지붕·묘정 계절(階節) 보수 • 암서헌 유정문 개수 • 무너진 서원 동쪽 몽천(蒙泉) 도랑 개구 공사</p> <p>- 〈己亥日記(1779)〉二月十二日 享禮時奉審 廟內始知北壁下一邊堂軸朽敗鼓側蓋以地氣上濕年久致傷也 不勝驚惶惕即發開葺之論一邊品報 官家一邊通告鄉中定出董役都監李世翕 金埤以十五日午時擇吉移安 (… ) 移安時告由文。十五日 (… ) 還安以十九日。(… ) 十七日 (… ) 廟內工役已畢 (… ) 巖栖軒幽貞門爲修造 (… ) 廟庭階節頽圯處并修葺。(… ) 十九日 (… ) 院之東邊蒙泉 累經大水兩岸無數壞缺 茲於堂中差出開溝都監 李龜敘 金良佐。</p>	1799기해일기(광명실고문서)
1781.--.--	<p>• 역락서재 이건</p> <p>- 〈亦樂書齋移建記〉(李彙載《芝軒先生文集 附錄增錄》)</p>	〈亦樂書齋移建記〉(李彙載《芝軒先生文集 附錄增錄》)
1781.05.22	<p>• 치제</p> <p>- 〈賜祭日記(1781)〉 賜祭文。維乾隆四十六年歲次辛丑五月二十二日。國王 遣近侍臣承政院左副承旨李養鼎。諭祭于贈領議政文純公李。故參判趙之靈。(… ) 辛丑五月 日。賜祭時日記。(… ) 二十二日晨 以香祝祗迎次雲影臺下夾道開坐以西爲上。</p> <p>- 《正祖實錄》五年夏四月丙寅。慶州 玉山書院 禮安 陶山書院 遣官致祭 祭官祀品 依年前華陽書院致祭時例。</p>	정조실록 / 일성록 / 1781사제일기(광명실고문서)
1792.03.02	<p>• 치제를 명함</p> <p>- 《正祖實錄》十六年三月辛未又命致祭于玉山 陶山兩書院。玉山 陶山 卽文元公 李彥迪 文純公 李滉俎豆之所也。</p> <p>- 《弘齋全書》184〈嶠南實興錄〉 歲壬子三月。遣閣臣李晚秀。致祭于先正李滉陶山書院 先正李彥迪玉山書院。(… ) 今下御題二道。可於陶山書院致祭之日。試參班儒生。以其券進也。遂下賦一道 詩義一道。翌月。晚秀復命。進兩體累千餘券。親考取十三人。賦嵬等二人。并賜反第。餘施賞有差。</p>	정조실록 / 교남빈흥록(홍재전서184) / 1792사제시일기(광명실고문서) / 도산시사단비명(변암집, 57) / 교남빈흥록병반촌일기(嶠南實興錄并賴村日記)
1792.03.24	<p>• 치제, 25일 도산별과 실시</p> <p>- 《樊巖集》57〈陶山試士壇碑銘〉 聖上十六年壬子。(… ) 閣臣用三月二十二日。到禮安縣。明日詣院下。(… ) 又明日早朝奉香祝來。諸生會者近萬。整巾服鞠躬以迎。於是諸執事官及執事儒生序于東。參祭朝士序于西。餘皆以次向神門立。至進道門外。時至閣臣隨謁者導。賜祭如禮。二十五日。開場于江之南。諸生拱手徐步。秩然無喧鬧聲。遂揭題于兩株松。跪而瞻起而拜。罔或失儀。及收券。爲三千七百餘張。試駭駭券來。既復命。上親考校高下。特賜嵬等者二人第。其餘給分施賞有差。</p> <p>- 《弘齋全書》184〈嶠南實興錄〉 歲壬子三月。遣閣臣李晚秀。致祭于先正李滉陶山書院 先正李彥迪玉山書院。(… ) 今下御題二道。可於陶山書院致祭之日。試參班儒生。</p>	도산시사단비명(변암집, 57) / 교남빈흥록(홍재전서184) / 1792사제시일기(광명실고문서)

일자	내용	참고문헌
	<p>以其券進也。遂下賦一道 詩義一道。翌月。晚秀復命。進兩體累千餘券。親考取十三人。賦崑等二人。并賜反第。餘施賞有差。</p> <p>- 〈賜祭時日記(1792)〉 壬子三月二十五日賜祭時日記。二十四日 (…) 以巳時行事。(…) 二十五日 (…) 辰時量 乃畢會以萬數已 (…) 收券 則限申時。</p>	
1792.04.20	<p>• 전교당 보 위에 치제전교판(동)·어제제문판(서) 게판, 사릉 채색</p> <p>- 〈賜祭時日記(1792)〉 壬子四月二十日。(…) 奉三板籠。以紅紗揭于中堂重構樑上。傳教版在東。祭文版在西。丹采紗籠。</p>	1792사제시일기(광명실고문서)
1796.---	<p>• 시사단 축조·비와 비각 건립</p> <p>- 《樊巖集》57〈陶山試士壇碑銘〉 聖上十六年壬子。(…) 乃就璇題懸揭處築以壇。壇凡三層。上壇環以石鋪以莎。以圖樹碑建閣。中壇揭題兩松入其中。一東一西。正與典教堂隔江相對。遂名之曰試士壇。既伐石。走入京師。要濟恭記其事。</p> <p>- 〈陶山試士壇碑銘 并序〉 丙辰始立。辛酉遭變。甲申改建。</p>	<a href="#">도산시사단비명(번암집, 57)</a> / 시사단 비문(금석문)
1796.09.13	<p>• 성균관 반촌에서 치제 봉행</p> <p>- 〈穎村致祭時日記(1796)〉 丙辰九月十三日晴。朝告由于祠版。</p> <p>- 〈丙辰賜祭時日記(1796)〉 丙辰九月十三日。文純公退溪李先生賜祭時日記。十三日。(…) 未時量。權安祠版于都家。致祭承旨金翰東。已來待。(…) 因行祭如儀。</p> <p>- 《正祖實錄》 丙辰二十年九月癸酉朔庚戌。致祭于文純公李滉。時。文純祀孫。爲永柔縣令。祠版入京。命禮官。率諸生迎于江郊。遣承旨致祭。</p>	<a href="#">광명실고문서, 병진사제시일기(1796)</a> / <a href="#">정조실록</a> / <a href="#">반촌치제시일기(교남빈흥록병반촌일기, 1796)</a>
1802.01.16	<p>• 예안현감 시사단 비와 비각 파훼</p> <p>- 〈河窩日錄〉 壬戌正月十六日戊子。禮安試士壇。壇即陶山科所立。而蔡相作其銘。破撤事。小子今行目睹矣。蓋當初禮安倅送吏。毀破壇閣及碑石。及入奏。倅問何以爲之。吏曰。以斧齒斷其碑。而斬其柱。已顛付於道傍矣。倅以奉命歇後 杖之復出。吏碎其碑片片破毀。又其所立閣瓦與石。逐處斧破爲屑無餘。因大笑而去。</p> <p>- 〈陶山試士壇碑銘 并序〉 丙辰始立。辛酉遭變。甲申改建。</p>	시사단 비문(금석문) / <a href="#">풍산류씨 화경당고문서 하와일록</a>
1809.11.16	<p>• 월천 조목 위패 개제</p> <p>- 〈己巳從祀位改題時日記(1809)〉 己巳十一月十六日卯時。(…) 祝讀告由訖。書紙牌。安于卓子上。奉位版儒生奉位版。出安于閑存齋。儒生等各就位。洗版塗粉。一致誠敬。題位版儒生盤手題版。巳時。還安。</p>	1809기사종사위개제시일기(광명실고문서)
1816.08.12	<p>• 치제</p> <p>- 《退溪全書-退溪先生年譜附錄》4〈書院致祭文〉 維崇禎百八十九年歲次丙子。純廟十六年。八月二十日 國王遣臣禮曹正郎洪祐燮 諭祭于先正臣文純公 李滉之靈。</p>	<a href="#">서원치제문(퇴계전서-퇴계선생원보부록4)</a>
1817.05.24	<p>• 몽천 범람으로 무너진 석축·묘 북쪽 담장·전사청 문·광명실 비새는 곳 보수</p> <p>- 〈先生文集改刊日記(1817)〉 丁丑五月二十三日。大雨終日。蒙泉水溢。石築多潰決。門外緣澗之逕。漂落無餘。水由其中。回面垣墻。間間崩頽。而廟後北墻。頽數丈許。典祀廳門間見壓。兢悶難言。光明室滲漏。書冊沾及數冊。古蹟匿藏亦被渾及之患。故急爲移置。若院任不在。未即開門。則其慮有不可言矣。翌日改瓦屋脊雨漏處。</p>	1817선생문집개간일기(광명실고문서)
1817.07.23	<p>• 담장 수축</p> <p>- 〈先生文集改刊日記(1817)〉 丁丑七月二十三日。擇吉。始修築垣墻頽圯處。工役浩劇。費十餘日。</p>	1817선생문집개간일기(광명실고문서)
1819.03.--- 04.---	<p>• 서각 철거, 동광명실(冊室) 창건</p> <p>- 《霞溪集》9〈陶山光明室上樑文〉 赫其臨幽室仰聖謨之有煌煥乎。章宸奎慶。舊藏之重構三架。(…) 崇特揭二字光明。曾取書閣銘餘意。是承百代嘉惠。謹模易院藏舊題。尊閣益嚴上距尚德祠。機尺罅漏漸出偏占。典教堂一隅。先父老護藏之行勤。(…) 吉日而告廟。仍謨掄材。而董工時。雨添波聲盡竹洞松而下。舊垣成級巋然進道門之東仰鑽瞻忽之益親密邇舊址玩咀嚼之。不足好藏。(…) 亦占向陽之方。自此吾道之重光庶見故藏之無缺。六尺八楹之軒敞。</p> <p>- 〈西光明室初建日記(1939)〉 謹按。東偏光明室初建於 純祖己卯。而上樑亦在四月。年月之偶爾相符。甚是異事也。</p> <p>- 《響山集》18〈族兄處士公遺事〉 陶山遺書及內賜雲章。久藏偏閣。別構光明室。公以幹能薦當。而間架之排鋪。簿契之擲節。各極其宜。</p> <p>- 〈藏書傳掌記〉 己卯三月十日 書冊移入時。金倫敦(押)。齋任李晚承(押)。荷塘集五卷。藥園續集二冊。西潭集二冊。</p> <p>- 〈扶助記〉 己卯三月 日 光明室修理時。</p> <p>- 《紹修書院誌》〈紹修書院藏書閣移建記〉 本院與陶山一體。而冊室光明亦患滲雨。改建于在今春。實不偶。(…) 己卯維夏月日。通政大夫行楚山府使。眞城李泰淳謹題。</p>	<a href="#">이가수, 도산광명실상량문(하계집, 9)</a> / 1939서광명실창건일기(동광명실증수병시(광명실고문서) / <a href="#">향산집18</a> / <a href="#">장서전장기(국학진흥원)</a> / <a href="#">광명실수리시부조기(국학진흥원)</a> / 소수서원장서각이건기(소수서원지, p.693)

일자	내용	참고문헌
1824.05.08	<ul style="list-style-type: none"> <li>• 시사단 비와 비각 재건</li> <li>- 〈試士壇碑閣上梁文(1824)〉 聖上二十四年甲申五月癸亥朔初八日庚午。通訓大夫前行豐基郡守安東鎮營兵馬同僉節制使李龜星。謹告于御題試士壇碑閣。成造之神。伏以。</li> <li>- 〈陶山試士壇碑銘并序〉 丙辰始立。辛酉遭變。甲申改建。</li> </ul>	<a href="#">광명실고문서, 시사단비각상량문</a> <a href="#">/ 속은재문집 4, 시사단비각중건상량문(유교넷, 속은집 지, 106면)</a> / 시사단 비문(금석문)
1826.03.26~03.29	<ul style="list-style-type: none"> <li>• 운영대 제방 축조</li> <li>- 〈丙戌雲影臺川防時日記(1826)〉 陶山西麓 即雲影臺也。(...) 臺下有大江 江上一路。平坦可容軒車。自有書院來三數百年。(...) 水失古道。怒湍橫激。沙岸易崩。(...) 三月二十四日定堂會于本院 (...) 以二十六日始役。(...) 三月二十九日 (...) 役三日而罷。</li> </ul>	1826병술운영대천방시일기(광명실고문서)
1835.07.17~07.29	<ul style="list-style-type: none"> <li>• 묘우 수리(초석 및 기둥 보수, 단청 공사)</li> <li>- 〈乙未廟宇修理時日記(1835)〉 乙未閏六月初一日 山長 幼學李師侗行公時堂議 以廟宇東上礎石傾泐楹外涉殆數寸許修改之計。(...) 七月初一日 山長 前承旨李同淳行公 都監李泰淳 都監李彙玉 琴詩述 李龜獻等 齋會開座 仍敦乏擇日 李龜獻 以紙幣往卜吉辰移安則在同月十七日未時。破宇在同日申時。還安在同月二十九日巳時。十四日 齋任李肇淳入來 通告鄉中及道內。十五日 都監李彙玉等入來 經紀始役諸具 以移安次修整閑存齋。十七日甲辰 (...) 諸執事入 廟內焚香告由 (...) 伏以廟宇東西楹礎生罅 卜日修改 敢請移安謹告 仍奉位版 床卓 及從享位位版 以出會員祇迎 于外庭遂 奉安于閑存齋。二十日 (...) 午後改立新礎 畫工三名來。二十八日 (...) 丹青工訖。二十九日 (...) 巳時 (...) 行還安告由。</li> </ul>	1835을미묘우수리시일기(광명실고문서)
1836.06.24~08.19	<ul style="list-style-type: none"> <li>• 전교당 중수 • 동·서재 및 진도문 수리(06.24 전교당 해체, 07.04 북쪽 석은 서까래 3개 제거, 07.06 목수일 시작, 07.07 상덕사에 중수 고유, 07.08 벌목, 07.09 대소 헌판 철거하여 동재에 쌓고 분칠, 07.11 야철(冶鐵), 07.16 목수일, 07.18 개와 시작, 07.19 옥산서원에서 석록(石畧) 구입, 07.20 후면 제4주(第四柱) 개연(改椽), 07.24 동서 담장 수축, 07.26 개와 완료, 07.30 석록 1되 반을 얻어옴, 08.02 처마 끝에 석회 바름, 부계설치, 08.09 남은 기와 5~6백장을 전사청 문 밖 석계(石階) 위에 쌓음, 사면 계체(階砌) 개축, 08.18 단청 완료, 동·서재 및 진도문 수리 시작, 08.19 단청 완료)</li> <li>- 〈丙申七月日典教堂重修日記(1836)〉 典教堂補葺不知幾年。而楹砌傾側。屋椽朽傷。重修之論已定於前秋 廟役後。而以寒事漸迫。故未果矣。(...) 破宇在六月二十四日酉時。上椽在七月初七日申時。東西齋次第修理。七月初三日 往下溪 伐材于栢子洞 仍下入院。初四日 木手入來 拔北方朽椽數三箇。初六日 山長入來 木手始役。初七日 朝 以重修事告由 尙德祠 告由文 伏以堂齋滲漏 修補是謀 謹因吉辰 敢告厥由 謹告。初八日 往宜仁伐矢木一株 仍往栢洞伐三株。初九日 撤下大小懸板 莊置東齋 淨掃蛛絃 挑出粉字。十一日 以冶鐵事。十六日 (...) 夜雷雨大作 (...) 伊時木役雖畢 未克覆瓦 急以麻骨代之。十八日 (...) 瓦工朴哥始來蓋屋。十九日 (...) 以石畧買來次專价于玉山書院。二十日 (...) 後面第四柱改椽。二十二日 土工始役。二十四日 (...) 修築東西牆毀處 鉅工來役。二十六日 (...) 瓦役畢。三十日 (...) 石畧僅得一斗半而來。八月初一日 (...) 畫工有文始設丹牓諸具。初二日 瓦工復來 以石灰泥塗簷端 役畢給價六兩 (...) 畫工清涼僧二名來到 (...) 始設浮階。初九日 朝 所餘瓦殆至五六百丈 儲置典廳門外石階上 以備後日修理時 改築四面階砌虧缺處。十八日 朝 典教堂繪事畢 始役東西齋及進道門。十九日 畫事畢 (...) 粵自甲午年講廳重建。</li> </ul>	1836병신칠월일전교당중수일기(광명실고문서)
1839.11.10	<ul style="list-style-type: none"> <li>• 옥산서원, 도산서원 등에 치제를 명함</li> <li>- 《憲宗實錄》五年十一月壬寅。嶺南之玉山陶山 (...) 書院致侑之舉 從速舉行。</li> </ul>	<a href="#">헌종실록</a> / <a href="#">비변사등록</a>
1862.05.01	<ul style="list-style-type: none"> <li>• 묘우 지붕 및 담장 수리</li> <li>- 〈賜祭記(1862)〉 維歲次壬戌五月朔日壬午行 縣監柳祈睦<sup>①</sup> 前正言金鎮河等 敢昭告于先師退陶李先生伏以改椽修垣廟貌如故卜日還奉仍舉奠儀謹以清酌脯醢用伸虔告謹告。</li> </ul>	<a href="#">사제기(1862, 국학진흥원)</a>
① 壬戌은 柳祈睦이 사망한 1862년(철종 13)이다.		
1867.03.-	<ul style="list-style-type: none"> <li>• 역락서재 중건(현 위치)</li> <li>- 〈節要言行錄修刻時日記(1867)〉 丁卯三月二十六日晴 禹鍾璣 姜必教入見 鄭雲達 李晩郁 以亦樂書齋移建事入見。四月初八日晴 (...) 鄭雲達以亦樂齋監役事入見。五月初三日晴 (...) 亦樂齋工役未畢 而道津諸人皆停歸。</li> </ul>	1867절요언행록수각시일기(광명실고문서) / 〈亦樂書齋移建記〉(李彙載 《芝軒先生文集 附錄增錄》)
1871.03.20	<ul style="list-style-type: none"> <li>• 소수, 남계, 옥산, 도산, 필암, 도동, 병산, 무성, 돈암서원 등 전국 47개 서원만 남기고 나머지는 철폐</li> <li>- 《高宗實錄》 辛未三月二十日。實合百歲崇奉之四十七院外 竝爲撤享撤額之意 奉承教意已賜額常存處 四十七院 謹茲別單書入 待啓下 行會各道啓。(...) 忠清道 連山 遯巖書院 (...) 全羅道 泰仁 武城書院 (...) 長城 筆巖書院 慶尙道 (...) 咸陽 藍溪書院 禮安 陶山書院 (...) 安東 屏山書院 順興 紹修書院 玄風 道東書院 慶州 玉山書院。</li> </ul>	<a href="#">고종실록</a>

일자	내용	참고문헌
1894.01.14	<ul style="list-style-type: none"> <li>• 역락서재 지봉수리</li> <li>- 《響山日記》甲午正月十四日陽。(…) 歲謁本倅。以山長議。葺亦樂書齋。將引用芝軒鄭公家財。蓋以芝軒記事。有先君爲某受學。構龍蒙齋於陶山之文。中間亦樂修理時。鄭氏已爲助力故也廣瀨翁。當據續集。與齋諸君文會時小註。諸人。構茅舍於西麓。名曰亦樂之語及年譜。學徒於精舍之西。築室以處。名曰亦樂之語。以爲世人以此齋。爲芝軒家獨力建築。</li> </ul>	<a href="#">향산일기</a>
1901.03.28~05.08	<ul style="list-style-type: none"> <li>• 묘우·신문·암서헌·서재 문 수리·유정문 수증 • 상덕사·광명실·도산서원 헌판 분칠</li> <li>- 〈廟宇修理時日記(1901)〉辛丑三月初一日(…) 改葺之論定堂會于。二十日(…) 移安在同月二十六日始役。二十八日 通告于鄉中。二十五日 以明日移安之意告由。二十六日 會員百十六人已時移安于閑存齋(…) 午後董役都監率工匠入廟內細索役處則北壁下枋及堂板盡如朽敗。二十八日晴(…) 招工匠二人石手一人知委役事。四月初一日晴 工匠嚴一俊獨擔始役。初四日雨(…) 午後工匠嚴一俊改入後面下枋。初八日晴(…) 後面中棟枋下內朽外全以新木補缺恐有年久生蟻遂請求片鐵于洛川鐵店。初九日晴(…) 東壁下枋及上下堂軸成(…) 掃軍丁二名。十二日晴(…) 後面中柱補缺處求片鐵以釘之似無後慮也。十四日晴(…) 廟內堂役既畢(…) 朽下石十圓一齊運來堅支朽木比諸往古蓋甚堅確。十五日晴(…) 土工萬福午後始設土役。十六日陰(…) 土役之隨處補缺及於神門仰土之往往色變處亦從而翻瓦改後面椽檻之朽敗數三井。十七日(…) 神門椽一箇朽敗故改入。十八日陽(…) 朝前土工神門翻瓦。十九日(…) 鳳停寺僧權海雲以畫工 二十四日(…) 西邊垣牆頽敗以改築次始役。二十日(…) 鍊石十四圓運來西小垣蓋瓦。二十三日昱日 廟後改築磚石及西垣蓋瓦(…) 午後改築嚴栖軒砌階。二十四日陽(…) 畫工六僧來。二十五日(…) 改築 廟後墻下 階砌(…) 還安以五月初十日擇吉通告于道內(…) 設浮階於前面畫工六名始設塗臘之役 但恨礪录劣品色淡而無光朱土則土性太強懷舊而剝落卜日不遠更無回旋不得已仍舊塗之萬無一新之計悚惕無地(…) 後面階築訖訖簷端暴水可尋其路墻下沙土虛無崩頽此可謂準事如期。五月初二日晴(…) 鋪沙 廟庭改築東西階。初四日晴(…) 土工畢役 廟內三面礪石。初六日(…) 土工入來仰壁塗灰(…) 土工以石灰泥塗簷端 神門改椽處仰土塗灰 後面垣牆蓋瓦畢役(…) 尙德祠懸板淨掃蛛絃挑出粉字 光明室懸板及陶山書院懸板并爲挑粉(…) 廟庭鋪沙及四面垣牆修治畢役。初八日晴(…) 修理 廟門及西齋門(…) 嚴栖軒幽貞門修葺。</li> </ul>	1901묘우수리시일기 신축삼월일(광명실고문서)
1901.11.01	<ul style="list-style-type: none"> <li>• 퇴계선생 위판 도난(12.17 봉안. 12.31 고종 위안제 운허)</li> <li>- 〈陶山書院廟變時日記(1901)〉辛丑十一月初一日辰時。廟直三俊。以焚香舉行次。先入神門。鎖鑰破碎。西夾門半開。驚惶急告曰。廟內有變矣。院長幼學李彙璘齋任琴鑪夏顛倒入審。則原位只見空櫝在床中。椅卓虛位。從享位位版遷在西夾門內。(…) 十二月十七日子時。奉安。設酒果告由。告由文。位版既成。還奉舊位。將以巳時。行慰安祭。謹告。</li> <li>- 《高宗實錄》光武午年十二月三十一日。掌禮院卿李正魯奏。即接慶尙北道觀察使李裕寅報告書 則以爲禮安陶山書院退溪先生位版 遭偷變。(…) 位版則即爲改造 擇日奉安後 自本郡設行慰安祭 舊位版期於搜得 淨處埋安之意 竝以分付何如允之。</li> <li>- 《拓菴集》3〈陶山書院廟變後請復疏〉伏乞聖明穆然遠念。惻然俯憐。夫施乾斷。特命廟堂。先治臣等不謹之罪。以雪神人之憤。亟降神板改造之命。以慰先正之靈。則斯文幸甚。國家幸甚。</li> <li>- 〈皇城新聞(1901.12.17)〉電請往審。慶北觀察使 李裕寅氏의 公電을 據한 則 陰十一月初一日 禮安郡 退溪先生神板의 偷變을 遭한것이라고 該郡守의 報告가 急來한것기로 驚惶罔措한야 今方 修報上部하고 直欲往審本院한오나 伏候回示라 한것더라</li> </ul>	<a href="#">고종실록</a> / <a href="#">도산서원묘변후청복소(첨암집 3)</a> / 1901도산서원묘변시일기(광명실고문서) / <a href="#">황성신문(1901.12.17)</a>
1902.01.06	<ul style="list-style-type: none"> <li>• 위패 제작, 하사. 옛 위패 암서헌에 매장(3월 7일)</li> <li>- 〈皇城新聞(1902.01.06)〉位牌製頒。雜報。位牌製頒 慶北電報에 禮安郡陶山書院에서 退溪先生神版을 見失이라함은 本報에 已記한것거니와 日昨奉常司에서 舊例를 照한야 位牌를 更히 製造 頒賜한것더라</li> <li>- 《響山日記》壬寅三月二日。(…) 聞前月二十八日。陶山舊位牌中壁。覓于月瀾江磧間。姑藏于岩軒。以今初七日。將埋安云。埋安。據先輩說固當。而藏之岩軒。</li> </ul>	<a href="#">황성신문(1902.01.06)</a> / <a href="#">향산일기</a>
1925.10.---11.---	<ul style="list-style-type: none"> <li>• 사회주의자 도산서원 철폐운동 전개</li> <li>- 〈東亞日報(1925.11.04)〉陶山書院聲討와 都草爭議에檄文, 安東火星會執行委員決意。(…) 一, 陶山書院撤廢에看手할使。(가)社會에與論을喚起하기爲하야陶山書院聲討文을散布하며聲討講演을開催할事。</li> </ul>	<a href="#">동아일보 1925.11.04 석간 4면</a>
1928.--	<ul style="list-style-type: none"> <li>• 도산서당 번와, 동서 가침(假簷) 개조</li> <li>- 〈藏板閣修理時日記(1942)〉往在戊辰間。書院修理之事始。其春陶山書堂翻瓦。東西假簷改構。</li> </ul>	1942장판각수리시일기(광명실고문서)
1929.10.11~1930.07.17	<ul style="list-style-type: none"> <li>• 암서헌·전사청 수리·절우사 보축·광명실 동쪽 등 담장 개축·도산서당 화계 수리 등(1929.10.11 시역, 10.29 지붕 전후 평고대·연합·후면 서까래 4개 수리, 10.30 방공(防</li> </ul>	1929암서헌수리시일기·교유문(광명실고문서)



일자	내용	참고문헌
	<p>공, 박공판) 4개·동쪽 기둥 2개·동남면 주두횡목 수리, 11.01 개와 공사 시작·지붕 동쪽 연목 16개 수리, 11.02 개와, 11.03 들보 맞추고 기와 올림, 11.14 서쪽 지붕 개와, 11.17 벽 바르기, 1930.04.09. 도산서당 동서양변 횡목 2개 수리·마루판 수리, 05.01 사면 계단 보축, 05.06 후면 담장 개축, 05.12 유정문 외부 계단 개축, 05.13 유정문 외부 대나무 식재, 05.14 앞쪽 담장 개축, 05.15 광명실 동쪽 담장 개축, 05.16 섬촌(剌村)에서 기와 구입·운반, 05.17 상덕사 후면 담장 보축·절우사 무너진 곳 보축·유정문 외부 도로 및 도산서당 후면 화계 수리, 윤6.07 네 벽 도배(塗白), 윤6.15 도산서당 화계 및 유정문 외부 계단 좌우에 매화 식재, 07.02 전사청 전면 풍판 및 홍익재 누수처 보수, 07.17 당회)</p> <p>- 〈巖栖軒修理時日記(1929)〉 己巳秋 以修理事 僉議竣發 定有司 擇日。十月十一日庚申 始役 (…) 召木手 伐材于亦樂齋西麓 買瓦于浮浦 自其洞運致 謹按 先生年譜 陶山書堂成於 嘉靖庚申 距今三百七十年矣。間有補柱補瓦 而年代不可詳。十月二十三日 下溪剌村役丁負土運材翻瓦。十月二十七日 溫惠役丁負土。十月二十八日 分土洞良坪役丁來 (…) 陶山書堂玩樂齋巖栖軒懸板 並移奉于閑存齋 正前後傾柱。十月二十九日 改前後簷平交帶椽檻及後面椽木四介。十月三十日 改防空四介 且改東簷二柱及東南面柱頭橫木。十一月初一日 (…) 午 始蓋瓦 (…) 改東簷椽木十六介 前任李中寅以西簷修補事。十一月初二日 蓋瓦。十一月初三日 (…) 蓋樑上瓦。十一月初四日 (…) 木手以上溪屋役未訖。十一月初五日 (…) 以西簷修補事 伐材于西麓。十一月初九日 (…) 改前面枋木三介。十一月十二日 (…) 改西簷前柱及南西北三面柱頭橫木。十一月十三日 改西簷椽木十二介。十一月十四日雨 (…) 蓋瓦西簷。十一月十七日 晴 塗壁土。十一月十九日 土役未訖 而退以來春 放木手 停役庚午。四月九日 (…) 改堂之東西兩邊橫木二介 因修補堂板。四月十日 東簷平床二座還置舊處。四月二十五日 (…) 召土工 起丁負土。四月二十七日 宜村役丁負土。五月初一日 (…) 補築四面階。五月初二日 改築東牆。五月初六日 (…) 改築後牆。五月初十日 川谷役丁負土。五月十二日 (…) 以幽貞門外階頽壞處修築事言之 故負石改築。五月十三日 (…) 幽貞門外階種竹。五月十四日 改築前牆。五月十五日 (…) 改築光明室東牆。五月十六日 (…) 買瓦于剌村 起丁運來。五月十七日 補築 尚德祠後牆壞處 及節友社頽圯處 因修治幽貞門外路及堂後花砌。閏六月初七日 (…) 塗白四壁間。六月十五日 (…) 堂前舊有兩株梅而今則但槁植在矣 不勝感歎 求得梅子於羅浮村 種于兩株之傍 且種于花砌及幽貞門外階左右。七月初二日 (…) 修補典祀廳前面風板壞處及弘毅齋樑上滲漏處。七月十七日 堂會 (…) 製告由文 伏以 巖栖軒歲久傷毀 驚感無地 已於前冬 卜日始事 東西兩楹 堂砌垣牆 同時修補 閱月訖功 舊藏諸品 今將還奉 茲因參謁 敢告厥由。(…) 移奉諸品青藜杖几璫璣玉衡梅花燈凳枕席簾席硯匣書案燈檠砂缸兼臺 并還奉于玩樂齋 悉遵故處 光明室書籍曝曬 同日并舉 罷會時 更發隴雲精舍垣牆及厨舍諸般修理之議 而事力不逮 退俟來歲。</p>	
1931.06.17~09.26	<p>• 곡구도로·곡고석교·곡내석교·정우당·몽천·곡구암 수리 • 수직실 및 동재 온돌 공사·암서헌 동쪽 담장 개축 등(05.12 폭우로 절우사·정우당 제축과 곡구도로 무너짐, 06.19~21 곡구석교 개축, 06.23~24 곡내석교 개축, 07.02 도로면 공사, 07.04~06 정우당 제축 개축, 07.07 몽천 양안 개축, 07.08~09 곡구암 보축, 07.10 수직실 온돌 공사, 07.11 동재 온돌 공사, 09.13 유정문 외부 담장 개축, 09.15 농운정사 후면 담장 개축, 09.18 광명실 서쪽 담장 개축, 09.21 암서헌 동쪽 담장 보축, 09.24 유정문 밖 통문로 1동 창건, 09.25 강청 후면 담장 개축, 09.26 담장 공사 완료)</p> <p>- 〈谷口道路修繕時日記附(1931)〉 辛未五月十二日 暴雨 節友社淨友塘堤築及谷口道路 壞敗無前 不勝戰懼。五月二十七日 堂會 (…) 分定任員 (…) 修理有司李中台李晚靖主幹其事 至暮罷會。六月十七日 (…) 使役夫運石。六月十八日 築石始役。六月十九日 改築谷口石橋用石灰三包。六月二十一日晴 橋役畢。六月二十三日 改築谷內石橋。六月二十四日 橋役畢 新築石門外兩岸。七月初二日 (…) 道路竣役 而補土衣莎面尺 比前稍寬平。七月初四日 始役淨友塘 蓋塘之東偏 爲水所壞 而所存三面 亦歲久秋隘 遂并改築。七月初六日 塘役畢。七月初七日 改築蒙泉兩岸。七月初八日 補築谷口巖初九日竣工。七月十日 守直室改突。七月十一日 東齋改突。九月十三日 (…) 幽貞門外牆改築始役。九月十五日 (…) 改築隴雲精舍後牆。九月十八日 改築光明室西牆 剪去牆前老槐臥枝 以覆屋不便 亦衆論所定也。九月十九日 招木手 伐木。九月二十一日 補缺巖栖軒東牆。九月二十四日 幽貞門外 荆建一棟 以通門路 按陶山記 門外小徑 緣澗而下 至于洞口者 恐似此路 而僉議有定 蓋出復舊路之意也。九月二十五日 改築降廳後牆 運瓦於剌村 越價一百二十五金九月二十六日 牆役畢。</p> <p>- 〈辛未六月日修理所文簿(1931)〉 辛未。(…) 谷口首路修繕費用六月。貳百玖拾兩 役夫賃金。貳拾六兩貳錢五分 石灰一包。貳兩 石灰運費。拾兩 淨友塘改築。四兩 役夫四命日費。拾六兩三錢 流用饌價。七兩九錢 放工時酒價。二兩 藟烟。計參百五拾九兩四錢五分。(…) 垣牆修理費用九月。壹百四拾壹兩土工賃金。壹百參拾七兩五錢瓦價壹千百貳拾張。參拾貳兩五錢木</p>	1931곡구도로수선시일기부(광명실고문서) / <a href="#">1931신미유월일수리소문부(국학진흥원) 4-6면</a>



일자	내용	참고문헌
	手工價. 拾兩鋸刀賃金. (….) 貳拾兩 東齋及守直室改突. 拾八兩貳錢五分 張板紙. 七兩九錢五分 厚紙六束. 貳兩五錢 新聞紙五斤. 貳兩 役夫賃金. 貳兩四錢五分 鐵釘三斤. (….) 四兩 蒙泉層堤運石. (….) 三百五拾九兩四錢五分 道路修繕時費用. 四百兩六錢五分垣墻修理費用.	
1931.09.~	<ul style="list-style-type: none"> <li>• 고방 · 고직문 · 광명실 수리 · 서쪽 제방 · 주사 후면 제방 축조 · 삼문 동쪽 및 전 사청 후면 담장 개축</li> <li>- &lt;辛未六月日修理所文簿(1931)&gt; 辛未秋收. (….) 貳拾七兩六錢 石灰庫房及淨友塘用. 拾貳兩五錢 西堤防禦. (….) 四兩五錢 廚舍後築堤. 九兩 塗灰日費 光明室並塗. 參兩 築堤運石. (….) 典祀廳後墻及三門前東墻 十七把改築. 一兩五錢 典祀廳修理費.</li> </ul>	<a href="#">1931신미유월일수리소문부(국학진흥원) 13-14면</a>
1932.01.24~07.14	<ul style="list-style-type: none"> <li>• 농운정사 해체 수리 · 주사(廚舍) 이전 개축 · 퇴당 복원 · 협문 및 일주문 건립 · 정우당 보수 및 연 식재 · 계단 보축 · 길 보수 · 담장 개축(01.24 파옥, 02.12 목공사 시작, 02.27 개기, 03.04 입주상량. 6칸이던 옛 주사(廚舍) 동서에 1칸씩 덧붙여 고주(庫廚)로 삼음, 03.07 시목 운반, 정사의 서쪽 제방(西堤) 개축, 03.08 서까래 설치, 03.10 시목 설치, 03.11 석간대 후록에서 벌목, 03.12 기와 운반, 03.17 주사 후면을 수척 넓혀 물이 통하게 함, 03.18 기와 운반, 03.20 판목 치목, 03.22 주사 개와 시작, 03.24 주사 뒤쪽 구멍(隱窟)을 메움, 03.27 기와, 부토 운반, 03.28~29 번와, 03.30~04.01 정우당 동쪽 독 석회칠, 04.02 구들(突石) 운반, 04.04 구들(突石) 깔기, 04.06 주사 후면 층제(層堤) 축조, 04.07 서쪽 계곡(西澗) 장제(長堤) 설치. 구들 운반, 04.08 동쪽 담장 내부 기단계(內階) 보축, 04.16 문재(門材) 운반, 04.17 부토 운반, 암서헌 · 진도문 바깥 문 계단 신축, 04.18 외대문 계단 개축, 유정문 외벽 길 수선, 04.26 판목 부축, 역락재 후록에서 벌목, 04.28 정우당에 연꽃 식재, 05.02 주사 토공사 완료, 05.08 전면 담장 축조 시작, 05.09 서쪽 담장 축조, 05.15 농운정사 뒤쪽 협문(一柱夾門) 건립, 주사 목공사 완료, 05.16 농운정사 공사 시작. 동서 부엌 2개 토벽을 목판으로 고침, 05.18 부엌 위에 2층 루장(樓藏)이 썩고 무너져 한 층 철거, 05.20 농운정사 후면 퇴당(退堂) 복원, 05.22 주사 동쪽 담장 축조. 일주문(一柱門) 건립, 05.24 목역 완료, 05.26 고장(庫藏)에 석회칠. 담장 사이 문 2개 개와, 06.29 토공사 완료, 07.13~14 회칠)</li> <li>- &lt;隴雲精舍修理時日記附(1932)&gt; 壬申正月初五日 歲謁堂會 (….) 發隴雲精舍(重修)之論 廚舍在精舍後 占地迫隘 且歲久傾圮 將移建於後面數步地 亦涉難慎 而宣出於典守謹嚴之意也 定有司 擇日 招木手李壽巖(居日直) 并土木 都結價一千金 罷會. 正月二十四日 辰時 破屋. 正月二十八日 (….) 董谷內役夫撤舊屋 (….) 木手來到. 正月二十九日 伐材於亦樂齋後麓 (….) 木手亦還去. 二月十二日 木手入來始役. 二月十五日 (….) 使役夫運材. 二月二十七日 開基. 三月二日 列礎. 三月三日 伐矢木于亦樂齋後麓. 三月四日 辰時 立柱 申時 上梁. 舊制廚舍凡六間 新添東西各一棟爲庫廚 以從便宜也. 三月七日 (….) 改築精舍西堤. 三月八日 掛櫓. 三月十日 支矢木于精舍. 三月十一日 伐材于石礪臺後麓 木手停役 去浮浦李中台李晚靖檢瓦於剡村. 三月十二日 宜村役丁二十名運瓦. 三月十四日 (….) 召土工. 三月十六日 (….) 出給瓦價若干金 且爲運搬之計. 三月十七日 開拓廚舍後面數尺許 以通水道. 三月十八日 遠村役丁二十餘名運瓦. 三月二十日 (….) 召巨刀 剖解板木. 三月二十二日 廚舍蓋瓦始役. 三月二十四日 (….) 埋隱窟於廚舍後. 三月二十七日 (….) 下溪役丁二十餘名運瓦負土. 三月二十八日 精舍翻瓦. 三月二十九日 瓦役畢. 三月三十日 塗石灰於淨友塘東堤. 四月初一日晴 塘役訖. 四月二日 陽坪役丁運來突石 土工始塗壁. 四月四日 鋪突. 四月六日 築廚舍後層堤. 四月七日 築西澗長堤 川谷役丁十餘名負來突石. 四月八日 溪南役丁負石 補築東牆內階. 四月十日 時使崔元錫先入西房. 四月十六日 新井作人運來門材於龜川. 四月十七日 浮浦役丁負土 改築進道門外層階 新築巖栖軒外門層階. 四月十八日 改築外大門層階 又修繕幽貞門外路. 四月二十六日 板木不足 召巨刀伐木于亦樂齋後麓. 四月二十八日 李晚靖入來 種蓮於淨友塘 (….) 蓮根自迂溪採取來也. 五月初一日 (….) 木手入來. 五月二日 廚舍土役訖. 五月八日 始築隴雲精舍前墻. 五月九日 (….) 築西墻. 五月十五日 (….) 築精舍後墻 立一柱夾門 以便出入 (….) 廚舍木役告訖. 五月十六日 精舍始役 東西二廚 舊制土壁 今改以木板. 五月十八日 (….) 廚上舊有二層樓藏 而朽壞無全 又恐無緊要 故撤去一層 二廚俱印一樣. 五月十九日 木手二名 自浮浦入來. 五月二十日 (….) 精舍後面 舊有退堂 未知何時毀壞 但土階湫隘 今復舊制而新之. 五月二十二日 築廚舍東墻 立一柱門. 五月二十四日 木役告訖. 五月二十五日 放工 別給七十金. 五月二十六日 塗石灰於庫藏 覆瓦牆間二門. 六月十二日 (….) 召土工董役. 六月二十日 (….) 使役夫負土. 六月二十九日 土役訖<sup>①</sup>. 七月十三日 塗白. 七月十四日 塗白. 九月初十日 堂會 (….) 以精舍修理已畢.</li> </ul>	1932농운정사수리시일기부(광명실고문서)
① 記로 표기되어 있으나, 문맥에 맞추어 訖로 수정하였다.		
1933.07.26~1934.03.07	<ul style="list-style-type: none"> <li>• 강청 증건 · 역락재 수리 · 강당 회칠 · 외대문 해체보수(1933.07.26 강청 해체 및 기와 철거, 08.01 개기, 08.03 대지 개수, 08.20 청침(正寢) 입주상량, 09.15 익랑(翼廊) 입주, 09.17 익랑 상량, 10.01 서까래 설치, 10.05 역락재 뒤쪽 골짜기 부토(負土),</li> </ul>	1933강청증건시일기부(광명실고문서) / <a href="#">계유칠월이십오일 수리소전용기(국학진흥원) 7면</a> /

일자	내용	참고문헌
	<p>10.15~19 개와, 10.22 목재 운반, 10.23 두텁고 큰 동량(棟梁)을 8명에게 운반시킴, 11.03 모아 온 기와를 광명실 앞쪽 계단에 쌓음, 수리 완료한 역락재 회칠(塗白) 언급, 11.07 역락재 수리 낙성 70명 취회, 10.08 목재 운반, 10.09 목재 운반, 10.10 토역 정지, 11.24 돌 운반, 11.26 석공 옴, 12.05 석공 일 정지, 12.10 돌 운반, 1934.02.04 부토, 02.09 강당 회칠(塗白), 02.20 외대문(外大門) 해체, 02.21~22 부토, 02.23 부토, 문간 기와 정리, 02.28 대문(大門) 입주상량, 03.03 대문 개와, 03.07 외문(外門) 석계(石階) 축조, 목공 해산)</p> <p>- 〈降廳重建時日記附(1933)〉 癸酉七月七日 堂會 (…) 繼發降廳重建之論。七月二十五日 (…) 招木工張丕合 并土役 而都結價壹千七百五十金 使伐木于西麓。七月二十六日 (…) 庫中所藏祭器 移奉于廟內 舊册板及懸板 移置西齋 董役李蒙鎬率來剡村役丁 破屋撤瓦。七月二十七日 (…) 宜仁役夫運去舊材瓦。七月二十八日 (…) 遠村役夫運去舊材瓦。七月二十九日 (…) 下溪役夫運來新材。八月初一日 (…) 良坪役夫開基。八月初二日 (…) 木工始役 谷內役丁伐試土壇前風落木。八月初三日 (…) 浮浦役夫改修基地。八月初七日 (…) 溫惠役夫列礎運材。八月初八日 (…) 役夫三名負土。八月初十日 (…) 剡村役夫運材。八月十二日 (…) 溫惠役夫運材。八月十三日 (…) 仁浦溫惠役夫運材。八月十四日 (…) 剡村役夫七名運材。八月十九日 (…) 以翌日立柱事 豫爲準備。八月二十日 辰時 正寢立柱上樑。八月二十二日 (…) 使伐椽木于後麓。八月二十三日 (…) 土溪役丁運材。八月二十四日 (…) 下溪遠村役夫運材。八月二十五日 (…) 土溪遠村役夫運木。九月十五日 (…) 監董翼廊立柱。九月十七日 翼廊上樑 川沙役夫二十名 運突石于狸谷。十月初一日 掛椽。十月初五日 負土亦樂齋後谷。十月初六日 運木石澗臺谷。十月初七日 運木負土。十月初八日 運木東溪上谷。十月初九日 良坪竹洞役丁并到運。木十月十一日 剡村役夫運木。十月十二日 負土。十月十三日 浮浦役丁運瓦於新基里。十月十四日 高通役丁運瓦。十月十五日 蓋瓦 仁浦役丁負土 (…) 招石工鄭鍾聲 外門階層基石結備 而治石于松堆峴。十月十六日 剡村役夫運瓦。十月十七日 剡村易東浮浦役丁并來運瓦。十月十八日 剡村仁浦役丁運瓦。十月十九日 蓋瓦畢。十月二十二日 運木。十月二十三日 (…) 木手言棟梁厚大 非弱肩擔負 不得 已抄壯丁八名 結日賃運搬。十一月初三日 遠村役丁收拾散瓦 積置于光明室前階 (…) 蓋當亦樂齋修理已畢 將塗白云爾。十一月初七日 亦樂齋修理落成而聚會 會負七十餘負。十一月初八日 運木。十一月初九日 治木告急 各村役丁幾乏 以賁人運木。十一月初十日 (…) 寒事甚緊 停土木役。十一月二十四日 (…) 結運石賃金。十一月二十六日 (…) 招石工。十二月初五日 石工亦停役。十二月初十日 運石。甲戌二月初二日 (…) 合流役丁負土。二月初三日 (…) 分土谷役丁負土。二月初四日 (…) 溫惠役丁十五名 負土二月初八日 (…) 起役 丁負土二月初九日 講堂塗白。二月二十日 巳時 外大門破屋。二月二十一日 溫惠宜仁役丁負土。二月二十二日 溫惠役丁負土。二月二十三日 上溫役丁負土 撥門間材瓦。二月二十八日 大門立柱上樑。三月初三日 大門蓋瓦。三月初七日 築外門石階 填巨沙瓦礫 (…) 木役告訖 屋凡二十棟 是仍舊 而但庫廚堂室 換易增刪 從便宜故也 鄉論又有東而齋重修云云 而以前任分付 發文輪回 是日 放木工 別給壹百金 勸刷文簿。</p> <p>- 〈辛未六月日修理所文簿(1931)〉 參圓七拾錢 鑊一介鋤二介斧三柄。八圓 上樑時木手處下。拾六圓貳拾七錢 門材二●。八圓 上樑時木手處下。四圓 木手別供。四拾錢 炭二石 石手用。五圓參拾五錢 運木賃金。九圓八拾貳錢 運瓦賃金。貳拾參圓四拾錢 運石賃金。壹百貳拾圓 瓦五千丈價。貳百五拾八圓參拾八錢 木手功價中先給。參拾六圓八拾九錢 石手工價中先給。五拾錢 石手行資。貳拾壹圓五拾八錢 鐵物及冶土工價。用合五百五拾七圓八拾六錢。癸酉十二月二十五日 有司李柄鎬。七拾圓 木手工價中給。貳拾圓 鐵物價。壹圓八拾錢 倭釘價。貳圓 運石役夫別給。壹圓參拾壹錢 鐵價。九拾四錢 倭釘。貳圓 冶土工價。五圓五拾錢 巨刀工價。拾圓 木手工價。用合壹百貳拾圓四拾五錢。</p> <p>- 〈癸酉七月二十五日修理所錢用記〉 甲戌 酒三升五十四錢 又五升八十錢 翼廊 立柱時。九月十五日十七日。</p>	<p>1931신미유월일수리소문부(국학진흥원) 20-25면 / 계유칠월 이십오일 강청중건시하기(국학진흥원)</p>
1934.--	<p>• 큰 비로 천연대, 절우사 무너짐</p> <p>- 〈典教堂前階及節友社改築時日記(1936)〉 甲戌。天淵臺及節友社爲暴雨頽圯。乃於朔年乙亥之首夏。始得完補其工費錄在別紙故今不贅焉。</p>	<p>1936전교당전계급절우사개축시 일기(광명실고문서)</p>
	<p>• 고직방 및 고직문(前門) 수리</p> <p>- 〈辛未六月日修理所文簿(1931)〉 甲戌。拾壹圓 木手處下 庫直【房】及【前門<sup>①</sup>】上樑時。</p>	<p>1931신미유월일수리소문부(국학진흥원) 28면</p>
① 고직사 앞에 위치한 ‘고직문’으로 보인다.		

일자	내용	참고문헌
1934.03.08~08.06	<ul style="list-style-type: none"> <li>• 동·서재 중건 • 정우당 연 식재 및 무너진 곳 보축 • 진도문 전면 계단 개축 • 강청 내 수로용 은구 굴착 • 강청 후면 및 동쪽 담장 개축 • 전사청~묘우 사이 협문 개건 • 폭우로 절우사 및 천연대 무너짐 • 서쪽 계곡(西澗) 층제(層堤) 보축 • 외대문 및 강청 대문 설치 • 광명실 쪽마루(軒檻) 수리(03.08 문 계단 축조·동서재 기와 철거, 03.10 계단 공사 완료, 03.12 부토, 03.21 재목 운반, 03.23 모래 운반, 03.24 기초 설치, 03.27 정우당에 연 식재, 04.02 입주 상량 동서 20동(棟), 04.06 진도문 전면 계단 개축, 04.06 계단에 석회칠, 04.08 강청 내정 은구를 굴착하여 물길이 통하게 함·무너진 정우당 보축, 04.10 동서 반침(半寢) 세우고 서까래 설치, 04.17 부토, 04.19 서까래 설치, 04.29 개와, 05.06 강청 후면 담장 수축, 05.07 구들돌(突石) 및 문 재료 운반, 05.08 묘우 서쪽 담장 개축, 05.10 강청 남쪽 담장 개축, 05.12 전사청에서 묘우 들어가는 협문 개건, 05.13 담장 공사 완료, 06.13 폭우로 절우사 및 천연대 무너짐, 06.18 동재 계단 축조, 06.21 서재 계단 축조, 06.22 문로의 무너진 돌 보수·마당 풀 제거, 06.23 석회 3포 사용하여 동서재 내게 축조, 07.05 토역(土役), 07.08 서쪽 계곡(西澗) 층제(層堤) 보축, 07.15 부토, 07.17 벽(壁衣) 바름(백청회(白靑灰) 4포 사용), 07.21 마루널(堂板) 깔기, 07.27 외대문 및 강청 대문 설치, 07.28 사력(沙礫) 옮김·외대문 서계 바름, 07.29 동서재 문 설치·목공 완료·광명실 쪽마루(軒檻) 수리·동서재 현판 개판, 07.30 토역 완료·인부 해산, 08.01 문과 벽 칠함, 08.02 벽 칠함, 08.06 70여 명 당회 및 상덕사에 고유)</li> <li>- &lt;東西齋重建時日記附(1934)&gt; 甲戌三月初八日 以東西齋重建事 堂會 (...) 是日破屋木手賃金決定。初九日 (...) 築門階層石 掇瓦東西齋。初十日 宜仁役夫運去舊材瓦階役畢 放石工 (...) 招木工 結賃金壹千五百金。十一日 伐材雲影臺。十二日 宜仁役夫負土。二十一日 溫惠役夫運材木。二十三日 負細沙。二十四日 列礎 伐橡木。二十五日 列礎。二十六日晴 列礎見畢。二十七日 使院隸運檣棟樑 種蓮于淨友塘 蓮根來自黃田金氏家也。四月初二日 立柱上樑 東西凡十二棟 皆仍舊制。初六日 改築進道門前階。初七日 塗石灰於石階。初八日雨 降廳內庭鑿隱溝 通水道 補築淨(友)堂壞缺處。初十日 立東西半寢 又掛橡。十七日 浮浦役夫負土。十八日 (...) 仁浦役丁負土。十九日 掛橡。二十九日 盖瓦。五月初六日 修築降廳後牆。初七日 良坪役丁運突石于川谷 運門材於下溪。初八日 改築廟宇西牆 嚴時使不廢守直室。初十日 改築降廳南牆。十二日 典祀廳入廟宇夾門改建。十三日 牆役畢。六月初六日 (...) 起谷內役丁負沙礫。十三日 (...) 夜雨暴漲 節友社及天淵臺并以頽圯<sup>①</sup>。十八日 築東齋階。二十一日 築西齋階。二十二日 補缺門路頽石 除去庭草。二十三日 築東西內階用石灰三包。七月初五日 土役。初七日 收集新舊散材。初八日 補築西澗層堤。十五日 (...) 浮浦役丁十餘名負土。十六日 使院隸篩土。十七日 塗壁衣 用白靑灰四包。二十一日 鋪堂板。二十七日 掛外大門及降廳大門。二十八日 負沙礫 塗面外門石階 升降出入 比前甚便。二十九日 掛東西齋門 木役畢 (...) 光明室軒檻 同時修繕 還揭東西齋懸板。三十日 (...) 土役畢 放工。八月初一日 (...) 塗門 塗壁。初二日 又塗壁 初四日 招木工 別給二百五十金。初六日 堂會 (...) 詣尙德祠 焚香跪讀告由 伏以東西兩齋 歲久傾頽 已於季春 卜日始事 厥制仍舊 今既竣功 廟宇西牆 外門階礎 爰暨降廳 同時改築 茲因叅謁 敢告。</li> <li>- &lt;癸酉七月二十五日修理所錢用記&gt; 甲戌。東西齋鐵物。橡頭釘十丹四円。旁宮釘十六箇一円六十錢。四月十六日●。</li> <li>- &lt;辛未六月日修理所文簿(1931)&gt; 甲戌二月二十日 有司李柄鎬。四拾五圓八拾錢 土工工價。築塔及溪堤與塗灰。(...) 五圓五拾錢 巨刀工價 光明室軒檻材料。八十五錢 光明室軒檻改繕時 釘鐵代下。</li> </ul>	1934동서재중건시일기부(광명실고문서) / <a href="#">계유칠월이십오일 수리소전용기(국학진흥원) 13면</a> / <a href="#">1931신미유월일수리소문부(국학진흥원) 27-32면</a>
1935.04.--	<ul style="list-style-type: none"> <li>• 절우사·천연대 수축 • 묘 후면 담장 수선 • 암서헌 앞 석문 및 농운정사 판문 수리</li> <li>- &lt;典教堂前階及節友社改築時日記(1936)&gt; 甲戌。天淵臺及節友社爲暴雨頽圯。乃於翊年乙亥之首夏。始得完補 其工費錄在別紙 故今不贅焉。</li> <li>- &lt;辛未六月日修理所文簿(1931)&gt; 乙亥正月初十日 有司李長鎬 李晚佐。參拾五圓 天淵臺及節友社築費。(...) 壹圓貳拾四錢 廟後牆修繕費。參圓 嚴栖軒前石門修補費。壹圓貳拾錢 隴雲精舍板門 修【復】木手工價。</li> </ul>	1936전교당전계급절우사개축시일기(광명실고문서) / <a href="#">1931신미유월일수리소문부(국학진흥원) 33면</a>
1935.07.03~07.05	<ul style="list-style-type: none"> <li>서협문 수리</li> <li>- &lt;辛未六月日修理所文簿(1931)&gt; 乙亥十二月初七日 有司李長鎬 李晚佐。西夾門修理時用下。自七月初三日至五日。三十二錢 倭釘價。一圓 木手工價。用合五圓六十九錢。</li> </ul>	<a href="#">1931신미유월일수리소문부(국학진흥원) 35면</a>
1935.12.22~1936.04.14	<ul style="list-style-type: none"> <li>• 전교당 보수(기둥·전면 계단·동서 협계 보수)</li> <li>- &lt;典教堂前階及節友社改築時日記(1936)&gt; 甲戌 天淵臺及節友社爲暴雨頽圯。乃於翊年乙亥之首夏。始得完補。其工費錄在別紙。故今不贅焉。典教堂。前面地勢高峻從前階</li> </ul>	1936전교당전계급절우사개축시일기(광명실고문서)

① 1935년 4월에 보수하였다(〈典教堂前階及節友社改築時日記(1936)〉 참조).

일자	내용	참고문헌
	石。不經繩墨只以拳石和土累築年久 而爲風雨所侵 或凸或凹有若 不保時月 以琢石改築之意 兪議峻發。(…) 故迺於乙亥之十二月二十二日丁酉 始役。毀前面階石一間。毀處 仍置新階石二箇。用長木 撐典教堂中柱 盖以備不虞也。丙子三月初四日丁未 盡毀前面舊階石 用長木二株撐支 東西兩柱。十一日甲寅 元階畢役又着手層階石。十二日乙卯 層階畢役又着手東西夾階。十三日丙辰 築東西夾階。十四日丁巳 放工。	
1936.01.--	<ul style="list-style-type: none"> <li>• 광명실 수리</li> <li>- 〈甲戌乙亥丙子傳掌案〉 乙亥正月。(…) 作米十三斗六升內。三斗十四七合。光明室修理時用。(…) 二月。(…) 大米一斗。光明室修理時用下條。甲戌十二月條。趙甲伊。</li> </ul>	<a href="#">갑술을해병자전장안(국학진흥원) 40면</a>
1936.07.--	<ul style="list-style-type: none"> <li>• 큰 비로 절우사 무너짐</li> <li>- 〈節友社修築日記(1936)〉 丙子七月。大雨節友社壞破。</li> </ul>	1936전교당전계급절우사개축시일기(광명실고문서)
1937.03.26~04.16	<ul style="list-style-type: none"> <li>• 절우사·정우당 수축</li> <li>- 〈節友社修築日記(1936)〉 丙子七月 大雨節友社壞破。丁丑三月二十六日 始役。四月初一日 畢。用下十一圓十戈。</li> <li>- 〈辛未六月日修理所文簿(1931)〉 丁丑三月二十八日 節友社修築時。(…) 用合拾壹圓拾錢四月十六日改築塘時費用。(…) 石灰一包價壹圓八拾五錢。</li> </ul>	1936전교당전계급절우사개축시일기(광명실고문서) / <a href="#">1931신미유월일수리소문부(국학진흥원) 39-40면</a>
1937.04.18 10.--	<ul style="list-style-type: none"> <li>• 대청 서쪽 퇴당수리·대청방 수리</li> <li>- 〈辛未六月日修理所文簿(1931)〉 丁丑四月十八日 倭釘十二介價 拾五錢 大廳西退堂<sup>①</sup> 還本修。八月一日 四圓五拾錢 長板紙十九丈價。壹圓七拾五錢 厚紙二束價。(…) 丁丑十月壹圓五拾八錢 大廳房<sup>②</sup>修理時前後床饌價。參圓五拾錢 巨刀斫木工價。參圓 土工工價。</li> </ul> <p>① 퇴당은 농운정사 후면(〈隴雲精舍修理時日記附(1932)〉 壬申五月二十日 (…) 精舍後面 舊有退堂 未知何時毀壞 但土階湫隘 今復舊制而新之), 대청 서쪽에 있었다. 지숙로 동쪽 1칸과 시습재의 마루가 연결된 대청이 있었을 가능성도 있어 보이는데, 이에 대해서는 추가 검토가 필요해 보인다.</p>	<a href="#">1931신미유월일수리소문부(국학진흥원) 41면</a>
1938.--.--	<ul style="list-style-type: none"> <li>• 광명실 수리</li> <li>- 〈辛未六月日修理所文簿(1931)〉 戊寅(1938)。餘在正三十七斗 內五斗未捧 三十二斗作入。光明室修理時用。</li> </ul>	<a href="#">1931신미유월일수리소문부(국학진흥원) 44면</a>
1939.02.19~08.15	<ul style="list-style-type: none"> <li>• 서광명실 창건·동광명실(舊光明室) 중수 • 진도문 수리 • 한존재 후장(後藏) 개건 • 농운정사 주소(廚所) 공량(空梁) 보수 • 암서헌 동재 보수 • 계단 설치 및 담장 개축(02.19 광명실 해체·동실(東室) 서적 서재(西齋)로 이봉, 진도문 서편에 건물 신축 결정, 03.14 시사단 주변 고사목 벌목, 03.20 개기·초석 운반, 03.21 목재 절단(鉅刀), 03.23 초석·목재 운반, 03.26 동주(童柱) 세움·평방 설치, 04.10 입주상량, 04.12 서까래 설치, 04.14 서까래 위 보토·鋪土, 04.15 구(동)광명실 기와 서까래 철거·진도문 중수·벌목, 04.16 서실(西室) 개와, 04.17 동실 개와, 04.18 개와 완료, 04.23 진도문 개건 논의·구재 철거, 04.25 진도문 구재 치목, 04.26 초석 공사, 04.27 동실 방(枋) 수리·토공사 시작, 04.28 동실 풍판(風板) 설치, 04.29 벽 바름, 05.01 석공사 완료·진도문 정초 및 석회칠, 05.02 진도문 입주상량 및 서까래 설치, 05.03 개와 완료, 05.12 서재 단청 시작, 05.16 동재 단청 시작, 05.17 진도문 천벽(天壁) 바름, 05.24 동실 구벽 회칠 시작, 05.28 진도문 천벽 회칠(2포 구입, 합 8포)·서실 회칠·진도문 단청, 06.03 동실 회칠 완료·서실 회칠 시작, 06.04 회칠 완료, 06.10 석회 2포 구입, 06.11 동서실 및 진도문 처마 마구리 회칠, 06.12 동·서재 단청 완료·동서실 단청 시작·계단 회칠, 06.14 서실 동남쪽 계단 개축, 06.15 담장 축조, 06.16 서쪽 협문 이건·광명실 서쪽 담장 수 보 물려 쌓음, 06.18 동광명실 동쪽 담장 및 진도문 좌우 담장 보축, 06.19 유정문 외부 남쪽 담장 보축 및 1칸 문 건립, 06.20 서실 남쪽 개단 축조, 06.24 서실 마루(堂板) 깔기, 07.14 마루 공사 완료, 07.17 서실 난간 공사 완료·풍판 설치, 07.21 신문·강당·후장(後藏) 보수 논의, 07.22 서실 서탁 2좌 제작, 08.02 한존재 후장(後藏) 개건·농운정사 주소(廚所) 공량(空梁) 보수·암서헌 동재 보수, 08.08 광명실 및 진도문 현판 분칠·서실 내면 단청, 08.10 동서실 현판 개판, 08.13 동서실 남창에 유리 설치, 08.15 50여 명 당회·상덕사 고유)</li> <li>- 〈西光明室砌建日記(1939)〉 己卯二月一日 (…) 議定光明室重修事。十九日 堂會 (…) 移奉書籍于西齋 未時破屋 (…) 進道門西偏隙地 可容數楹。二十四日 (…) 招木手金雲德 論工價 未決而罷。二十五日 (…) 決定木手工價 新建西室爲貳百拾五圓 東室則待工訖爲議定計也 伐椽木。二十六日 鳩材李東仁入來 伐椽木。三月十四日 (…) 定礎石運搬事 伐試土壙邊枯死木。十五日 (…) 伐材于後麓。二十日丙午巳時<sup>②</sup> 開基 (…) 運礎石 伐棟材。二十一日 鉅刀始役。二十三日 晴 列礎運木。二十六日壬子辰時 立童柱 加平枋。二十八日 (…) 起土溪役 丁 舟運遠村瓦 (…) 木工有緊觀而去 鉅刀亦去。二十九日 載瓦水運不便 起宜剡役 丁 陸運。四月初一日 (…) 宣村未到軍二丁 運江邊瓦。初二日 一丁運瓦 (…) 木手來到。初三日 董役李鎬昌起溫</li> </ul>	1939서광명실창건일기 동광명실 중수병시(광명실고문서)



일자	내용	참고문헌
	<p>惠役丁二十五名 來監運瓦而去。初四日 宜仁役丁三名運瓦。初五日 浮浦役丁九名運瓦。初九日 上溪良坪役丁二十三名運瓦運木。十日乙丑卯時 立柱上樑 謹按 東偏光明室翔建於 純祖己卯 而上樑亦在 四月 年月之偶爾相符 甚是異事也 (…)</p> <p>招畫工全在寅 略論塗丹牖物色及工價。十二日 掛椽木。十三日 加枋宮編算子。十四日 鋪土椽上。十五日 (…)</p> <p>撥去舊光明室瓦椽 又因重修進道門 伐椽木于石礪基。十六日 西室蓋瓦。十七日 東室蓋瓦。十八日 瓦役畢。二十三日 發進道門改建之論 撤去舊材。二十四日 (…)</p> <p>木手金雲德去 清吟石役所擔着精舍工役故也。二十五日 木手還到 治進道門舊材。二十六日 招石工 治礎石。二十七日 東室改枋土工始役。二十八日 掛東室風板。二十九日 土工塗壁 五月初一日 (…)</p> <p>石役畢 貴人運搬 嘯時 進道門定礎 塗石灰。二日 進道門 立柱上梁 掛椽。三日 蓋瓦。四日 瓦役畢 木工停役 去清吟石役所 起谷內人夫 收聚餘瓦。十一日 (…)</p> <p>畫工貿采色諸具而至。十二日 西齋丹青始役 蓋其重建已有年 而絀於物力 迨此未遑 今并始塗焉。十六日 東齋丹青始役。十七日 負微沙 塗進道門天壁。二十二日 送土工于禮安市 買白灰二包。二十四日 送五丁運來青白灰四包 彩色十九筒於禮安停留所 始衣灰東室舊壁。二十八日 衣灰進道門天壁 白灰又不足 加買二包 合八包也。二十九日 衣灰西室 丹牖于進道門。六月三日 東室衣灰了 西室始役。四日 (…)</p> <p>灰役畢 土工亦去。十日 (…)</p> <p>石灰二包 送丁運來。十一日 土工入來 東西室及進道門簷端瓦口衣灰。十二日 東西齋丹青告訖 着手於東西室 又築階塗灰。十四日 改築西室東南階。十五日 (…)</p> <p>使土工築塼。十六日 移建西夾門 光明室西牆退築數步地 欲其方位亭當 而地勢夾隘 殊可恨。十八日 (…)</p> <p>補築光明室東牆及進道門左右牆。十九日 補缺幽貞門外南牆 曾建一間門 而或說有忌 仍毀去而存其處者也。二十日 築西室南階。二十四日 木手入來 治西室堂板。七月十四日 (…)</p> <p>堂役畢。十五日 (…)</p> <p>着檢丹牖土木諸役。十七日 (…)</p> <p>西室欄干畢役 掛風板。二十一日 (…)</p> <p>議定神門講堂及後藏滲漏諸處修補事。二十二日 (…)</p> <p>藏中所在書冊什物 移置西齋 (…)</p> <p>命木工治西室書卓三座。八月二日 改豎閑存齋後藏 改補隴雲精舍厨所空梁及巖栖軒東齋 滲漏處 放工勘給東室進道門修繕工價八十圓 罷會。六日 (…)</p> <p>修整東西分奉書冊目錄 議定準備西室藏書櫃二座。七日 招鉅刀 剖板木 以備櫃材。八日 (…)</p> <p>塗粉光明室進道門懸板 塗丹牖于西室內面。十二日 揭東西室懸板 蓋易東書院舊有光明室扁額 即老先生手筆也 東室創建時 摹取而刻 揭之易東 撤院後 移弄是扁於本院 而板多刳缺 今修補改塗 而揭于西室。十三日 附琉璃于兩室南窓 大抵觀覽者多毀窺窓紙之弊 故不獲已從便爲之也。十五日丑刻 行 享禮 朝後 堂會 (…)</p> <p>詣向德祠 首席李中洙焚香跪 李晚靖讀告由。十六日 (…)</p> <p>勘給畫工工價一百三十五圓 加給木工工十一圓 前後用合一千一百六十餘圓 米用三十餘斗也。</p>	
	② ‘巳時’로 되어 있는 것을 수정하였다.	
1940.07.31	<p>• 전교당 보물 제338호 지정. 상덕사 부 정문 급 사주토병 보물 제339호 지정</p> <p>- 〈朝鮮總督府官報〉第四千五十八號, 朝鮮總督府告示第八百八號, 朝鮮寶物古蹟名勝天然記念物保存令第一條二依り左ノ通指定ス, 昭和十五年三月一日 朝鮮總督府 南 次郎, 寶物 第三三八號 陶山書院敎典堂<sup>③</sup> (…)</p> <p>第三三九號 陶山書院尙德祠附正文及四周土堀</p>	<p>조선총독부고시 제808호(조선총독부관보 제4058호, 1940.07.31)</p>
	③ 典敎堂의 오기로 보인다.	
1942.01.17~03.15	<p>• 장판각 해체보수 • 외문 밖에 석비 2개 건립 • 용사(春舍) 건립 • 암서헌 • 신문</p> <p>• 사청(祀廳) 누수처 기와 보수(01.17 수리 논의, 01.22 서재로 책판 옮김, 02.04 서문 앞 초석 2개 보완 • 2~7촌(寸) 정도 빠진 8개 초석 • 벌레 먹은 기둥 수리 결정, 02.06 씩은 서쪽 대량 개건 결정 • 초석 제거 • 개기, 02.07 광명실 아래에서 서까래 치목, 02.08 연목 등 벌목, 02.10 서까래 치목 • 초석 축조, 02.12 상량, 02.14 서까래 치목, 02.15 부토, 02.15~18 연합 • 평고대 치목, 02.18 답토(踏土), 02.20 개와 • 경쇠;鐸 설치, 02.21 부토 • 벌목 • 개와, 02.22 책판꽃이 재료(架材) 벌목 • 개와 완료, 02.23 마루판(堂板) 치목, 02.24 벌목 • 기둥 치목 • 군청에서 신문과 외문 밖에 석비 2개 세움, 02.25 부재와 기와 정리 • 판가(책판꽃이) 설치, 02.28 서쪽판가(西架) 완료, 03.01 서1가(西一架) 완료 • 쌍가(雙架) 완료, 03.03 부토 • 용사(春舍) 초석 설치 • 용사 연목 치목 • 동쪽 쌍가 완료, 암서헌 • 신문 • 사청 누수처 기와 보수, 03.04 용사 건립, 03.05 목수 • 토공 해산, 07.10 책판 정리, 07.11 책판 정리 • 유묵판(遺墨板) 제작, 07.12 책판 입고)</p> <p>- 〈藏板閣修理時日記(1942)〉壬午正月十七日乙卯 陽 (…)</p> <p>論芝藏板閣修理事 禮安木手二名 土工一名來 論工價 未決而罷。往在戊辰間(1928) 書院修理之事始 其春陶山書堂翻瓦 東西假簷改構。自後至己卯 十數年之間 次第先急改建者五 東西齋及上下厨舍及外門也。新建者一 西光明室也。用舊材而易新礎者 進道門也。易其朽而補其漏者 隴雲精舍及光明室也。正堂前階及西自厨舍至外門 東自神門至書堂土牆及外門外石階 亦皆改築 各有其日記。惟藏板閣礎陷而柱敗 上漏而梁壞。二十二日庚申陽 移册板於西齋。二十四日 木手金雲德來 畧定工價 伐椽木十三吐。二十五日 堂會 (…)</p> <p>下溪人夫十名下瓦削椽木蠹皮。二月初四日壬申 金木手率其徒二人來 (…)</p> <p>是日 使木手準以水衡 則西門前二礎保完 其餘八介皆陷 少者二三寸 多者六七寸 支柱之術 以</p>	<p>1942장판각수리시일기(광명실 고문서) / 경진의월일신사임오 수리소문부(국학진흥원) 9-11면 / 자신사유월일지를유전용부(국학진흥원) 17면</p>



일자	내용	참고문헌
	<p>石則失於薄 以木則失於厚 且西中一柱 虫食過半 不得已改建宅論。初五日癸酉暘 (….) 宜仁人夫四名助役 鮮棟宇。初六日甲戌暘 朝卧棟下梁畢 西大梁之非頭朽落 其會諸箴俱敗 於是僉以改建之論爲快 (….) 拔舊礎開基。初七日乙亥雨終日不止 木手治椽于光明室堂下。初八日丙子晴 伐江邊落木 又伐椽十餘吐 買倭釘二貫于禮安。初十日戊寅暘 (….) 良坪遠村人夫合十三名 治椽木 築礎礎。十二日庚辰 (….) 午 上樑後木手皆出去。十三日雨 木手三人皆冒歸。十四日壬午陰冷 人夫二名治椽。十五日癸未晴 (….) 川沙人夫一名 宜仁一名 剡村四名 上溪二名負土。十六日甲申暘 (….) 李源遇李範教率溫惠人夫五名 排散子。十七日乙酉暘 李寬教率溫惠人夫十四名入 遠村人夫一名亦到 憂埋負久。十八日丙戌暘 (….) 浮浦人夫四名 槐川作人一名來 踏土。十九日丁亥暘 (….) 都齋席柳建宇巨刀放工 巨刀 自十五日 始治聯檻 平交帶賓 只四日 日費十金勘 役夫二人 始蓋瓦。二十日戊子自晨初大雨 (….) 作人七名蓋瓦。二十一日己丑晴 (….) 浮浦人夫一名 川沙六名 溫惠二名到 四人負土 三人伐架材 二人助木手蓋瓦。二十二日庚寅暘 (….) 孤山人夫四名 伐架材 午後 蓋瓦畢。二十三日辛卯暘 (….) 木手治只堂板。二十四日壬辰暘 (….) 遠村人夫三名 伐下架材 木手治架柱 自都廳輸石牌二介來 立於神門外及堂前求立之外門。二十五日癸巳暘 (….) 上溪人夫七名 丹砂五名 收聚散材及散瓦 而架材負壁土。二十六日甲午暘 (….) 東一架成。二十八日丙申暘 (….) 西架成。三月初一日戊戌暘 (….) 日前所負土多沙 不合仰土 使役夫一人更負 (….) 西一架成。初二日己亥暘 (….) 雙架成。初三日庚子暘 (….) 午前負土 午後 助役春舍築礎治椽木 木手東雙架畢後 巖棲軒 神門 並 祀廳<sup>①</sup> 各滲漏處皆補瓦。初四日辛丑暘 (….) 建春舍。初五日壬寅暘 (….) 凡十一員 木手放工 一百八十金 土工待十日後更來而出 姑給十金。(….) 翊日出土工放工事決。七月初十日丙午暘 (….) 印工運入册板 整插于層架 朱書節要于西第一架 先生文集于北架。十一日丁未晴 先生集板北架不足 及于東第一架理學通錄于西第二架 言行錄于西第三架 東第二架置松齋集及啓蒙傳疑板 東第三架置月川集蒙齋集恥齋集板 其下空處。置遺墨板而畢。</p> <p>- 〈庚辰二月日辛巳壬午修理所文簿〉 壬午正月十七日 藏板閣修理時下記。材木許可時費五十錢 盤修繕費拾貳元 上梁時木手下七元 釘二貫一百五十兩四兩九十八錢治工四員 木手工價壹百捌拾元 鉅刀拾元 土工貳拾五元 已上合參百貳拾九元五拾七錢 石灰二包七元七拾貳錢。四月初二日 土役放工時 酒三升一兩二十錢 已上合壹百四拾貳元拾六錢 都用合四百七拾壹元七拾參錢內參百七元貳拾九錢用 有司李宏鎬李不鎬。</p> <p>- 〈自辛巳六月日至乙酉錢用簿〉 壬午七月十二日 六圓三十錢藏板閣板入時下記。</p>	
	① 典祀廳으로 판단된다.	
1953.03.18~03.27	<p>• 天淵臺 地下 鑿穴 水路開設</p> <p>- 〈天淵臺岩石事變日記(1953)〉 癸巳三月十八日 乘暮에 庫直이 來告 陶安水利組合工事人이 鑿(남포)穴于天淵臺基礎岩石하다。二十一日 未時에 彼側이 垠下基礎岩石에 火藥을 使用하여 暴發聲이 近地에 震動되다。二十七日 午後又有爆聲聞之乘暮會看皆天淵臺東便四五處也。</p>	1953천연대암석사변일기(광명실고문서)
1957.10.19~1958.04.04	<p>• 전교당 중수·암서헌 후벽 수리(1957.10.19 파옥, 11.20 현판 서재로 이치, 11.21 마루 판 철거·석력(石礫, 자갈들) 운반, 11.23 기초 하부 굴착하고 양회 사용 결정, 12.05~06 초석 하부 굴착, 12.13 연목 벌목, 석회 30포 운반, 12.15 서까래 한 차 운반·석회 공사 시작, 12.16 주초 4개소 석회 공사 완료, 12.17 석회공사, 12.18 석회공사·초석 1개 운반, 12.19 석회공사 완료, 석회 17포·입재 13포·역동(易東) 충연 2개 운반, 12.21 치목, 12.22 석간대(石澗臺) 고사목 벌목, 12.24 치목, 12.25 월간보(越間樑) 목재 벌목, 12.26 치목, 12.27 입주상량, 1958.01.05 연목 치목, 01.06 치목, 01.07 월간목(越間木) 치목, 01.08 월간목 운반, 01.09 단청 설계, 01.10 월간보 설치·충혜목(充惠木) 2본 운반, 01.11~12 서까래 치목, 01.18~19 치목, 01.21 벌목 운반, 01.22 제재 및 치목, 01.24~25 치목, 01.25 서까래 설치, 01.27~28 서까래 설치, 02.01~02 서까래 설치, 02.03 지붕 작업, 02.04 서까래 설치 완료, 02.07 산자 보토, 02.08~09 지붕 부토, 02.10~15 개와, 02.16 개와·수구 수축, 02.17~20 치목·토공사, 02.23~24 섬돌 축조 석회 공사, 02.25 3면 섬돌 축조, 02.26 3면 석회 공사 완료, 02.26~27 마루판 치목, 02.29 암서헌 후벽 수리, 02.30 마루판 치목, 03.01 마루판 치목, 03.02~06 마루판 치목·토공사, 03.07 마루판 정리 및 설치, 03.08~10 마루판 설치·토공사, 03.12 문 설치, 03.16 토공사, 03.18~19 판문·토공사, 03.20~21 개와·토공사, 03.22 구토 반출, 03.24 개와 완료·토공사, 서독제 및 영국제 단청 안료 사용 결정, 03.25 청소·토공사·단청, 03.26~30 단청·토공사, 04.01 단청 완료·벽 바르기, 04.04 벽 바르기 완료)</p> <p>- 敎教堂重修日記(1957-8)〉 斯院之設在於萬曆二年甲戌四月初九日 則距今三百八十四年矣。(….) 丙申歲 自文教部有二百萬圓補助之說。丁酉四月 (….) 累次交渉始得教事即</p>	1957~8전교당중수일기(광명실고문서)

일자	내용	참고문헌
	<p>- 秋七月日也。十一月 大木金銀得出去教育區廳百七十九萬圓契約成立。十月十七日 堂會 破屋告由 立棟臥棟兩說之中以立棟修理爲定。十九日丙辰巳時 破屋。十一月二十日 大木金銀得率人夫六七名而入來始役 (… ) 撤懸板而置于西齋。二十一日 (… ) 堂板撤毀石礫運入。二十三日 與木手礎下掘地用洋灰折議決定分十。十二月初五日 (… ) 人夫六名掘礎工事。初六日 人夫五名掘礎。初九日 人夫五名砂礫。初十日 人夫五名砂礫。十一日 人夫五名掘礎。十三日 大木及人夫 以椽木伐採去雲谷安東 棟材九個石灰三十俵運來。十五日 雲谷椽木一車來石灰工事始役。十六日 柱礎四個石灰工事完了。十七日 石灰工事。十八日 人夫六名石灰工事又礎石一個運來。十九日 石灰工事完了 石灰十七俵 入在十三俵 易東充椽二個 運來。二十日 治木。廿一日 人夫五名治木。二十二日 人夫治木。二十三日 石澗臺枯木二株。二十四日 治木發議 越間椽一個 改新決定。二十五日 江邊木一株越間椽用伐木。二十六日 治木匠刀來役。二十七日未時 立柱上樑 前樑上書。皇明萬曆二年(1574)甲戌四月初九日。其下雙行書。(… ) 書檀紀四千二百九十年(1957)丁酉十二月二十七日癸亥重修。戊戌正月初五日 椽木治木上。初六日 人夫五名治木。初七日 鉅刀治越間木。初八日 使人夫八名越間木運入。初九日 教育區廳安承一朴技手入來 作丹青設計 且議遺物床設計而去。初十日 人夫五命上越間椽午後 充惠木二本自樊南運來。十一日 治椽木。十二日 治椽木。十八日 又治木。十九日 (… ) 治木。二十日 (… ) 道理二箇長穗八介 改新決議 而此則不入設計 故改新費用 書院負担。二十一日 使人夫四名伐木運入。二十二日 巨刀及人夫制材及治木。二十三日 長穗<sup>①</sup>及道理改新。二十四日 又治木。二十五日 治木 溫惠生徒三十餘名道院門清掃作業。二十六日 掛椽。二十八日 掛椽。二十九日 掛椽。二月初一日 掛椽。初二日 掛椽。初三日 屋上作業。初四日 間穗掛椽畢。初七日 散子塗土。初八日 屋上加土。初九日 屋上加土。十一日 蓋瓦。十二日 蓋瓦。十三日 蓋瓦。十四日 蓋瓦。十五日 蓋瓦。十六日 蓋瓦水溝修築。十七日 枋<sup>②</sup>治木土役三人始役。十八日 治木土役。十九日 治木土役。二十日 治木土役。二十三日 清 塔築石灰工事。二十四日雨 塔築石灰工事。二十五日 雨。三面塔築工事。二十六日 三面石灰工事畢。二十七日 堂板治木。二十八日 堂板治木。二十九日 岩栖軒後壁修理費二千五百圓與。三十日 堂板治木。三月初一日 堂板治木。初二日 堂板治木土役。初三日 堂板治木土役。初四日 堂板治木土役。初五日 堂板治木土役。初六日 堂板治木土役。初七日 堂板整理結入。初八日 堂板結入土役。初九日 堂板結入土役。初十日 堂板結入土役。十一日 堂板畢 土役休。十六日 土役。十七日 大木來土役。十八日 板門土役。十九日 板門土役。二十日 蓋瓦土役。二十一日 蓋瓦土役 (… ) 房西窓門未完全約與大木後改造約定 白土溪運瓦。二十二日 舊土搬出土役。二十三日 大木休土役。二十四日 蓋瓦畢土役 安東丹青諸員人洪大一外二人來 午後着工原料西獨制品及英國制云 二十一萬圓契約云(補助金殘金)。二十五日 大木清掃土役丹青二。十六日 丹青土役。二十七日 丹青土役。二十八日 丹青土工。二十九日 丹青土工。三十日 丹青土工。四月一日 丹青土役畢 塗壁。初二日 丹青歸家塗壁。初四日 塗壁畢。</p>	
	<p>① 長穗으로 추정된다.          ② 枋木으로 이해되는데, 이 경우 枋으로 기록했을 가능성도 있어 보인다.</p>	
1959.10.17~ 1960.03.27	<p>• 묘우 증수·신문 수리·기울어진 농운정사 소문 보수·묘우 원내 담장 개와·진도 문 및 배수로(水道) 석회공사(10.17 공사 시작, 10.18 연목 벌목 입수, 10.21 개수 고유, 퇴계와 월천 위판 한존재로 이안, 11.01 기와 철거 시작, 11.03 묘 내 단청·지붕을 풀로 덮음(蓋草), 11.07 기와 철거, 11.08 앞쪽 동편 기둥 1개 개건, 11.11 서까래 재목 92개 벌목 운반, 11.12 서까래 재목 23개 벌목 운반, 11.18 토공사 동결(凍結), 11.26 산자 공사 시작, 11.27 신문 기와 철거, 11.28 석회 30포 운반, 12.01 신문 부재 치목 및 부식재 교체, 12.04 신문 서까래 설치 및 산자 복토, 12.05 묘우 개와 시작, 12.09 신문 방공판(防空板, 박공판) 치목, 12.12 개와 시작, 12.28 지붕 눈 제거, 12.19~22 신문 개와, 12.24 토목 동결(凍結), 1960.02.10 기울어진 농운정사 소문 보수, 02.29 묘내 청소·신문 토공사 개시, 02.04 신문 외부 계단 개축, 03.05 원 내 담장 기와 수리, 03.06 신문 외부 계단 개축, 03.07 묘 내 당판(堂板) 수리, 03.09 진도문 및 배수로(水道) 석회 공사 시작, 03.14 묘 내 청소, 03.16 단청 시작, 03.25 원 내 청소·단청 완료, 03.27 환안)</p> <p>- 〈己亥廟宇重修時日記(1959)〉 祠宇之重修 自英宗癸酉 至高宗辛丑 凡有五回 而皆是一部之隨廢隨補 辛丑亦已一甲子矣。況四百年之久乎 建者之或朽或敗 築者之或傾或頽 勢所難免 (… ) 聞國有國寶補助之典 遣別有司李中求李源定 累次交涉 得若干財以克其用 伐院有林以資其材 一邊探日而招工 一邊速會而爬錄 敦此大事 於乎 其氣數之庶幾歟。十月十七日 堂會 (… ) 始役。十月十八日 (… ) 監役椽木伐入。十月二十日 (… ) 午後 來日改修始役之意告由 (… ) 奉位版 (… ) 奉香 (… ) 奉鑪 (… ) 奉祝板 (… ) 奉床 (… ) 奉燭 (… ) 從享位奉任版 (… ) 奉床 (… ) 閑存齋鋪陳李源鳳。十月二十一日卯時 (… ) 入 廟告由 (… ) 月川趙公 仍奉 位版 (… ) 遂奉 安于閑存齋。十月二十四日雨</p>	1959기해묘우증수시일기(광명실고문서) / <a href="#">기해상덕사증건시료용기(국학진흥원)</a> 3면·7면

일자	내용	참고문헌
	<p>大木休工。十一月初一日(…) 撥瓦始役。十一月初三日雨(…) 廟內丹青 慮其滲雨透變 使盖草覆之。十一月初四日 朝(…) 廟宇上樑文有無 則樑木有書云 皇明萬曆二年甲戌(1574)四月初九日 上樑 木手金莫同羅億壽劉銀金林千鄭石年金命同 又其傍斗盤子內有書云 乾隆二十年乙亥九月念日 丹青 畫員僧自仁草菴浮石僧性運性眼覺華僧天鵬四人 同力望日終 陶山書院只此而已 無他樑頌文。十一月初七日(…) 撤瓦。十一月初八日(…) 午後 改立一柱木於前東便。十一月十四日 朝(…) 土工草壁着手。十一月十八日(…) 土役凍結 故借來煖爐二坐於土溪學校。十一月二十五日(…) 大木掛椽 今至八九日而才畢。十一月二十六日(…) 大木散子始役。十一月二十七日(…) 神門撤瓦。十一月二十八日(…) 石灰二十俵 以牛車 自禮安運來紫山。十一月二十九日(…) 神門椽木代入治木。十二月初一日(…) 神門材木之朽敗者 使之改新治木。十二月初四日(…) 大木神門正體掛椽散子覆土。十二月初五日(…) 廟宇盖瓦始工 又招土工 合壁大木。十二月初八日(…) 鉅刀更來着手 然掛椽多日 盖瓦尙遲 故使人召喚大木及瓦匠 則瓦匠病卧云。十二月初九日(…) 李大木來治神門防空板。十二月十二日(…) 朴大木入來 盖瓦始役。十二月十八日 雪(…) 大木以雪戲休役 使人夫屋上掃雪。十二月十九日 朝(…) 神門盖瓦始役。十二月二十二日 朝(…) 盖瓦工役修畢。十二月二十三日 朝(…) 大木放工各歸。十二月二十四日(…) 土木凍結 不可施役 乃解工而送去矣。庚子正月二十二日(…) 以 廟宇垣牆改築申請事 出去教育區廳。二月初六日(…) 廟宇土役始作。二月初十日(…) 午後 更入隴雲精舍 此小門 年久傾剝 使南大木正立。二月二十一日(…) 土工沙壁始役。二月二十九日(…) 使人夫二名廟內清掃 更始土役於神門。三月初四日(…) 神門外階改築 用人夫四名。三月初五日(…) 院內垣牆盖瓦之或破或脫者 使之改修。三月初六日(…) 連用人夫二名 改築神門外階。三月初七日(…) 廟內堂板修理。三月初八日(…) 土木之役已畢 而丹青遲延。三月初九日(…) 電話於教育區廳 而欲探畫工及垣牆申請(…) 以人夫六名 進道門及水道石灰工事始役。三月十四日(…) 日望畫工 尙爾杳然 期欲招改 而發行京城(…) 用人夫二名 使之廟內清掃。三月十五日雨(…) 午 丹青師一名來自慶州 聞其方作事於慶州博物館而安東教育監下去招致者也。三月十六日(…) 畫工自朝始役。三月二十二日(…) 畫工二名又來。三月二十三日 李源定 參謁 畫工一名又來。三月二十四日(…) 廟內清掃塗門。三月二十五日(…) 院內清掃 一齊施行 繪事已畢 畫工皆罷去 廟宇室內丹青 素有者不甚渝變 故新材之外 不至加工 但 尙德祠懸板改飾邊幅 挑出字劃 然神門丹牕不能同時並行 可恨其欠於一新也。三月二十六日(…) 以明日還安之意 告由 其文曰 伏以 廟宇工役 屢期遲延 今纔告訖 來日 還安 敢告厥由 謹告。三月二十七日 辰時行 還奉禮(…) 而自丁酉至戊戌 典教堂之重修粗成 自己亥至庚子 尙德祠之廟貌更新 則非敢曰懸其勞矣 聊以爲殫吾誠也。</p> <p>- &lt;己亥十月日尙德祠重修時流用記(1959)&gt; 十一月十一日 廟宇 椽木九十二介作伐 及運賃 二萬七千六百圓。十一月十二日 全上 椽木二十三介作伐運賃 六千九百圓。(…) 三月二十五日 神門外階改修時 土工三日分 四千五百元。</p>	
1961.03.06~	<p>• 상덕사 증건 : 3월 6일 한존재로 이안</p> <p>- &lt;癸卯尙德祠重建日記(1963)&gt; 尙德祠改築日記. 尙德祠重建. 未過二年. 椽榜滲漏. 棟榜傾仄. 莫重之地. 不可因循時日. 自堂中竣發改築之論. 以癸卯三月初六日壬申巳時 移安. 位版權奉于閑存齋.</p>	1963계묘상덕사증건일기(광명실고문서)
1962.11.20	<p>• 안동댐 수몰 보호탄원 등문 全國儒所 발송</p> <p>- &lt;政府有防水發電之營 陶山書院 守護 通文(1962)&gt; 伏以陶山一區. 卽我退陶夫子講道棲息之所. 門下諸賢往來請業之地也. 不料此地. 江山將盡. 入於桑瀾怯海. 而當時遺蹟. 無復影響之可憑矣. 是不但近省士類之獨自驚惶憂嘆. 國內士林. 舉莫非淵源家後承. 則此事此變. 亦不敢不告也. 近者政府有防水發電之營於月厓前江. 月厓卽陶山接武之下流也. 江大而峽峻. 若防是處. 積水之量. 有足以浸沒於. 夫子妥靈之祠矣. 國家之大計. 生民之利澤. 雖不可沮遏. 稍有變通於上下數十里前定之地. 則文化發祥之域. 爲國澤民之計. 兩全而無弊矣. 何必以此地爲準. 而以明春起工. 揭於新報紙上. 噫噫痛矣. 此豈當局之素所指的哉. 是必會社技員. 罔念兩全之道. 只事發電之計也. 第念當局諸公. 俱是吾黨之前茅. 若知實地情狀. 宜其急急移處變更之命矣. 伏願國內. 僉君子. 同聲陳情於當局未事之前. 速爲解惑善處之道. 千萬幸甚. 壬寅陰十一月二十日.</p>	<a href="#">전주류씨한벽당고문서, 정부요망수발전지영도산서원수호통문(1963)</a>
1963.--.--	<p>• 농운정사 증수</p>	대들보 목서(장판각 보관)
1963.01.21	<p>• 전교당 보물 제210호 지정, 상덕사 부 정문 및 사주토병 보물 제211호 지정</p> <p>- &lt;官報&gt;第3351號호외(기2) 문교부고시제173호, 文化財保護法附則 第3條의 規定에 依하여 寶物로 지정된 것을 다음과 같이 告示한다. 1963年1月21日, 文教部長官 朴一慶, 第210號 陶山書院 典教堂</p>	<a href="#">문교부고시 제173호(관보 제3351호 호외(기2), 1963. 1.21), 29면</a>

일자	내용	참고문헌
1963.03.06~05.01	<ul style="list-style-type: none"> <li>• 상덕사 중건 • 전교당 동계(東階) 수축 • 정우당 실토 및 연 식재 • 암서헌 전후 기단 수리 • 신문 개수 • 전교당~주사(厨舍) 왕래 협문 수리 • 광명실 석축 공사 • 상덕사 • 신문 • 진도문 단청 • 곡구교(谷口橋)~외대문(外大門) 앞 도로 개축</li> <li>- 〈癸卯尙德祠重建日記(1963)〉尙德祠改築日記。尙德祠重建 未過二年 榑桷滲漏 棟桷傾仄 莫重之地 不可因循時日 自堂中竣發改築之論 以癸卯三月初六日壬申巳時 移安 位版權奉于閑存齋。(…)三月初七日癸酉晴(…)見國寶丹青人鄭復永 有是日 面議于郡廳教育課之約 且椽松許可未出 而掛椽太急故去安東留。三月初八日甲戌 晴(…)李從鎬先去安東 爲椽松伐採周旋 而留待郡廳之約 故待來院前而去。三月初九日乙亥 晴(…)夜 宜邨運瓦九十二丈內 破瓦十餘丈。三月初十日丙子朝細雨 以 尙德祠改建始役來會(…)巳時 使廟直升梯上屋 先下壬方樑瓦數丈 午後 都木手金銀得率役夫三名 伐局內松木可椽者五十五株(…)留從夫三人 爲椽松搬下脫皮云。三月二十二日戊子細雨 辰時 看役 立柱上樑。三月二十四日庚寅朝細雨 李從鎬看檢木役 召入李東時 檢尺餘材 則畧四十七吐 而皆爲可用之材 足以發賣補用於修築之費 故明日送東時于安東木材店 爲結價與運搬之道。三月二十七日癸巳晴(…)李從鎬以沙禽齋舍及廟宇丹青事。四月初二日戊戌 晴 木手金銀得與從役二人 各其所觀事。四月初三日己亥晴(…)召剡村人夫二名 負入洋灰二十包 午後 木手金銀得來。四月初四日庚子晴 朝 石工朴又岩以 築砌事入來 先着典教堂東階 召剡村人夫二名 實土于淨友塘中 爲植蓮計。四月初五日辛丑雲陰(…)召剡村人夫二名 修理岩栖軒前後階 又下椽木餘材。四月初九日己巳晴(…)午後 自剡村搬運宜仁瓦七百二十丈 又夫瓦二百四十丈 女瓦四百八十丈內 破瓦七丈。四月初十日丙午晴(…)宜仁出役夫三名 以溪南下車洋灰十四包 黑鉛二包搬入。四月十二日戊申晴(…)厨舍<sup>㉠</sup>用洋灰八包。四月十三日己酉小雨 朝晴 厨舍階用洋灰一包。四月十四日庚戌晴 厨舍後築用洋灰五包。四月二十日丙辰晴(…)木工與石工皆入 廟階石築不正 石不堅 使石工更爲潤琢 則石皮如頑沙 隨平殘缺 而石之敦厚 不過三四寸 不得已仍舊立置 加釘琢其高缺處 以平前面而止。四月二十一日丁巳晴 椽木斷餘之材賣却 而欲補院用 然非許可郡印之捺 不得搬出 故朝后李從鎬去郡廳(…)廟築入洋灰三包 蓋瓦午前畢役。四月二十二日戊午 晚晴(…)是日以神門改修次 木工製材畢 典教堂通來厨舍夾門傾側 故使之正立 午後 車去 過三四日入來云 庭庭又用洋灰四包。四月二十三日己未晴(…)石工諸工事修畢 午後出去 廟宇石築光明室石築 用石灰一包半。四月二十八日甲子晴 石工廟庭築修畢 午後出去 石灰一包用。閏四月初四日己巳小晴。(…)午前 石工入來 廟庭築石加釘 改修工賃六阡圓竟去。閏四月十七日壬午晴(…)相議丹青 而尙德祠神門進道門工價 請求五万五阡圓矣 終日爭價 落至三万五阡圓 但丹青時食費及水荏油大官壹斗五升 院費負擔而送之。閏四月十八日癸未晴 禮安石工來 自谷口橋至外大門前道路改築費所入 使之詳細算出 則畧四萬圓可量云。五月初一日甲午晴 李從鎬以椽木斷餘材搬出許可事 去安東郡廳 見郡守 請得許可 谷口道路修築之費 前與郡守相議 而見其半許之意 故從容陳其所築之急 郡守曰(…)召係貞 即命新貨參万圓付陶山面長。</li> <li>- 〈8월9일(陽 9.26) 환안고유시 기록〉 시도 : 358人. 귀빈 : 국가재건최고회의 문교사회위원장 李元燁, 경상북도지사 朴敬遠, 안동군수 李相浩, 중앙정보부 경북지부장 宋容德, 경안고등학교장 金基漢, 수입(부조) : 60,450원, 지출 55,880원.</li> </ul>	1963계묘상덕사중건일기(광명실고문서)
① 상고직사로 판단된다.		
1963.08.25~09.25	<ul style="list-style-type: none"> <li>• 전교당 보수 : 단청공사, 벽체 보수, 지붕 부재 교체 및 번와, 계단 보수</li> </ul>	63-73보수실적, p.12 / 건조물정기(2013-3), p.149 / 문화재청
1968.11.18	<ul style="list-style-type: none"> <li>• 陶山書院保存會 유림 20여명 청와대와 건설부 방문, 안동댐으로부터 도산서원 보호 진정</li> <li>- 〈陶山書院沈水防止陳情日記(1968)〉本院水沈防止陳情時 九月二十五日上京 戊申十月二十日。聞以洛東江防禦工事本院將有沈水之患云。(…)檀紀四千三百一年戊申九月二十五日(陽十一月十五日) 朝與李源愨氏外十數志人同發安東乘轎抵京。(…)二十七日(日曜日) 於明倫洞李東俊君家陳情書(李家源君草案)作成。</li> </ul>	1968도산서원침수방지진정일기(광명실고문서)
1969.01.14	<ul style="list-style-type: none"> <li>• 정부에서 성역화 발표</li> <li>- 〈東亞日報〉1969.01.14. 석간5면, 聖域化되는退溪哲學의總本山 陶山書院。낙동강댐건설 계획으로水沒위기설이떠돌던 慶北 안동郡도산面토계洞의 退溪도산(陶山)書院이아산현충(顯忠)祠에 이어두번째로聖域化되리라고한다。</li> </ul>	동아일보 1969.1.14. 5면 기사
1969.05.31	<ul style="list-style-type: none"> <li>• 사적 제170호 지정</li> <li>- 〈관보〉제5262호, 문화공보부고시 제49호, 문화재보호법 제9조 규정에 의하여 문화재(사적)로 지정된 사항을 동법 제12조 규정에 따라 다음과 같이 고시한다. 1969년 5월 29일 문화공보부장관, 史蹟 170 陶山書院</li> </ul>	문화공보부 고시 제49호(관보 제5262호, 1969. 5.31. 15-16면)



일자	내용	참고문헌
1969.09.23~12.30	<p>• 보수정화 1차 공사 : 도산서당·한존재·고직사·시사단·사주문 등 18동 해체보수 • 상덕사, 삼문, 전교당, 동재, 서재 등 9동 부분 보수 • 일각문 4동 신축 • 축대보수 345m 및진입로 박석깔기 145m(08.20 공사 사무실 1동 건립, 08.25(양 10.06) 기공식, 08.26 기와 내리기(下瓦) 시작, 09.05 전교당 개와 시작, 09.06 하주사(下廚舍) 개와·전사청(奠祀廳) 서까래 설치, 09.07 전교당 전체 하와·하주사 개와·서광명실 벽 수리, 09.08 전교당 및 전사청 일부 개와·하주사 토공사·동서재 서까래 정리 및 벽 수리, 09.09 상주사(上廚舍) 수리 착수 요청, 09.10 상주사 하와·서재 개와·농운정사 및 하주사 상회(上灰)·도산서당 해체(유물 서광명실 이치), 09.11 상주사 서까래 교체·改入·하주사 상회(上灰), 09.12 상주사 연목 교체·改入 및 개와·전사청 서까래 설치 및 토공사·상주사 상회, 09.13 상주사 개와·존덕사 서까래 설치·토공사, 09.14 전교당 앞쪽 계단 수리 시작, 09.15 도산서당 수리 상의, 09.17 도산서당 수리용 목재 입하, 09.18 서재 기와 철거, 09.20 서재 및 서광명실 개와, 09.21 상주사 개와·상주사 및 하주사 당판 수리·상주사 상회 완료, 09.23 상주사 개와, 09.24 전교당 앞쪽 축대 기초 굴착·역락서재 개와, 09.25 도산서당 기둥 3개 교체, 09.26 진도문 기와 철거, 09.27 진도문 상와(上瓦)·신문 하와, 09.28 상주사 전면 축대 시공, 09.29 시사단 하와·상주사 축대 석축, 10.01 장판각 판각 전교당으로 이치·사방 석축 공사, 10.02 암서헌 기둥·농운정사·상주사 개축, 10.03 전교당 수기와 교체·암서헌 방(榜) 교체·역락서재 상벽(上壁), 10.06 한존재로 위판 이안, 10.07 암서헌 서까래 설치·각처 석축, 10.08 목공사·사방 석축·장판각 개와·상덕사 하와, 10.12 서재 축대 개수, 10.14 암서헌 가역(家役) 및 개와·사방 석축 공사, 10.16 암서헌 개와 완료·전교당 후면 축대 개축, 10.17 역락재 개와 완료·상주사 후면 축대 수축, 10.19 암서헌 개와 완료, 10.20 상덕사 개와·전교당 석축·암서헌 토공사, 10.22 상덕사 및 신문 개와 완료·동재 전면 섬돌 석축, 10.23 전교당 석축, 10.28 암서헌 상와·역락문 뺄대 교체, 10.29 농운정사 개와·전교당 개축, 11.06 시사단 개와·상덕사 천벽 수리·하주사 석축 개시, 11.09 동재 벽바르기 시작, 11.14 전역 개와 완료, 11.21 외정문 단청·사방 석축, 11.22 상덕사 및 장판각 석축, 11.24~25 창판각으로 책판 운반 후 정리, 11.26 진도문 기둥 1본 교체, 11.27 정문 전면 석계(石階) 공사·암서헌 전정(前庭) 굴착, 11.28 신문 기둥 5개 교체·석계 공사, 12.07 서재 벽바르기, 12.11 진도문 석계 공사, 12.22 한존재 벽바르기 - 보수정화 1차 공사)</p> <p>- 〈陶山書院修理時日記(1969)〉八月二十日 工事務室一棟建立。八月二十五日(陽 10. 6月)起工式舉行。八月二十六日 下瓦着手。九月五日癸亥(陽10.15) (….) 典教堂改瓦始作。九月六日甲子 (….) 下廚舍蓋瓦及奠祀廳一棟掛椽看檢。九月七日乙丑晴 李中淑朝後典教堂全体下瓦 下廚舍蓋瓦看檢 (….) 西光明室改壁修理。九月八日丙寅晴 (….) 典教堂及奠祀廳一部蓋瓦下廚舍土役 東西齋椽木整理壁修理。九月九日丁卯晴 上廚舍修理着手石工又入來請負社員及木土工瓦工石工都合四十七名隨時增減。九月十日戊辰晴 (….) 上廚舍下瓦 西齋蓋瓦隴雲精舍及下廚舍上灰 書堂遺物及櫃移于西光明室 申時破屋 午前中央廳技士二人來書院沈水線及試土壇測量。九月十一日己巳午前晴 上廚舍椽木改入 下廚舍上灰。九月十二日庚午晴 上廚舍椽木改入蓋瓦 奠祀廳掛椽 上廚舍上灰等看檢。九月十三日辛未曇 上廚舍蓋瓦奠祀廳掛椽修理土役。九月十四日壬申晴 (….) 典教堂前階修理始作。九月十七日乙亥晴 (….) 書堂修理用入木材。九月十八日丙子晴 (….) 西齋下瓦。九月二十日戊寅晴 (….) 西齋及西光明室蓋瓦。九月二十一日己卯晴 上廚舍蓋瓦 (….) 上廚舍及下廚舍堂板修理上廚舍上灰完了。九月二十三日辛巳晴 上廚舍蓋瓦。九月二十四日壬午晴 (….) 典教堂前築台基礎掘地工事始作亦樂書齋蓋瓦。九月二十五日癸未晴 (….) 書堂柱三個改入。九月二十六日甲申晴 進道門下瓦。九月二十七日乙酉晴 進道門上瓦神門下瓦。九月二十八日丙戌晴 (….) 上廚舍前築台始工。九月二十九日丁亥晴 (….) 試土壇下瓦上廚舍築台石築。十月一日己丑曇 (….) 藏板閣修理關係而板刻全部移于典教堂四方石築。二日庚寅晴 (….) 岩栖軒柱隴雲精舍上廚舍改築。三日辛卯曇 (….) 典教堂夫瓦蓋入岩栖軒榜改入亦樂書齋上壁。六日甲午雨 (….) 位版 (….) 從祀位版 (….) 移安于閑存齋。七日乙未曇 (….) 巖栖軒掛椽各處石築。八日丙申晴 (….) 木役及四方石築藏板閣蓋瓦 (….) 尙德祠下瓦着手。十月十二日庚子曇 (….) 西齋築台改修。十三日辛丑晴 (….) 試土壇掛椽西光明室及亦樂書齋 石築。十四日壬寅 晴 (….) 巖栖軒家役及蓋瓦四方石築。十六日晴甲辰 (….) 岩栖軒蓋瓦完了典教堂後築臺改築。十七日晴乙巳 (….) 樂書齋蓋瓦完了上廚舍後面築台修築。十九日丁未 (….) 巖栖軒蓋瓦完了。二十日戊申晴 (….) 尙德祠蓋瓦及典教堂石築巖栖軒土役。二十二日庚戌晴 (….) 文化財管理局張慶浩技士來去巖栖軒蓋瓦新瓦 (….) 使用指摘此可及的古模保存之意也 尙德祠及神門蓋瓦畢東齋前階石築。二十三日辛亥雨雪 (….) 典教堂石築。二十八日曇 (….) 岩栖軒上壁亦樂齋門骨改入。二十九日晴 (….) 隴雲精舍蓋瓦典教堂築改築。十一月六日癸亥晴 試土壇蓋瓦尙德祠天壁修理下廚舍石築開始石工十名又入來。九日丙寅晴 (….) 東齋塗壁始作。十日丁卯晴 石築實測檢査磚石入來。十四日晴辛未 全域蓋瓦完了。二十一日戊寅晴 外正門丹青。十一月二十二日己卯晴 (….) 尙德祠石築工事藏板閣石築工事。二十四日辛巳晴 (….) 冊版返于藏板閣入置整敷。二十五日曇 早朝人夫四名繼續冊板運入藏板閣整理監示冊板整理。二十六日癸未晴 (….) 進道門門柱一柱改立。二十七日甲申晴 (….) 正門前石階工事巖栖軒前庭掘地工事。二十八日乙酉晴 神門改柱五石階工事。十二月五日壬辰雪 (….) 尙德祠修理早速完了了工事責任者評言及。十二月七日晴 (….) 西齋塗壁。十一日晴 (….) 進道門石階工事。十四日辛丑晴 (….) 石階工事。二十二日己酉晴 (….) 閑存齋塗壁。</p>	<p>도산서원중수지, pp.36-48 / 1969도산서원수리시일기(광명실고문서)</p>



일자	내용	참고문헌
1969.10.07	<ul style="list-style-type: none"> <li>• 보수정화 사업 기공식 거행 · 10.17 박정희대통령 도산서원 방문 보수정화사업 독려(〈東亞日報〉1969.10.15. 석간1면, 朴大統領어제歸京 도산書院보수指示. 朴正熙대통령은十四日오후. (...) 헬리콥터 便으로陶山書院을 방문, 車範植문공장관등 관계자들에게〈書院의 보수와 정화를이룩, 빛나는 遺跡으로잘保存하라〉고 지시했다. 朴대통령은 이어〈사적과遺物을 구별, 별도로 展示館을 만들어 保存하고역내 八千평의 보수외에도 필요하면 외곽山地의미화작업도 하라〉고 아울러 지시했다. 朴대통령은 이 날저녁 歸京했다.</li> </ul>	<a href="#">동아일보 1969.10.15. 1면</a> / <a href="#">경향신문, 1969.10.70. 3면</a>
1970.03.01~11.20	<ul style="list-style-type: none"> <li>• 보수정화 2차 공사 : 단청공사 30동(03.31~10.30) • 유물전시관 신축(06.03~11.20)</li> <li>• 경내 조경공사(08.06~11.20) • 경외 조경공사(03.01~04.30) • 담장 개축 및 토목공사(03.31~10.30)</li> <li>- 도산서당 : 기둥 10본, 도리 6본, 서까래 전체, 장혀, 인방, 마루널 1, 955재 등 교체 보수, 번와, 자연석 기단 재축, 사릿문 보수, 고색단청</li> <li>- 농운정사 : 장대석 기단 개축, 문짝 12매 갱신, 기와 번와, 고색단청</li> <li>- <b>역락서재</b><sup>①</sup> : 장대석 기단 개축, 사주문 보수, 번와, 사고석 담장 개축</li> <li>- 상덕사 : 기단 장대석 교체, 부식재 교체 및 번와, 콘크리트 전돌 깔기, 굿기단청, 토병을 사고석 담장으로 개축</li> <li>- 전교당 : 기와 전면 교체, 모로단청, 장대석 기단 · 전면 계단 개축, 전돌 굴뚝 축조, 방 도배</li> <li>- 상덕사 삼문 : 장대석 기단 개축, 박석깔기, 전면 장주 4개 교체, 번와, 굿기단청</li> <li>- 홍의재 : 기단 장대석으로 교체, 굿기단청, 전면번와, 온돌보수, 도배, 분합덧문 2짝 제작 설치</li> <li>- 박약재 : 기단 장대석으로 교체, 굿기단청, 전면번와, 온돌보수, 도배, 덧문 1매 제작 설치</li> <li>- 전사청 : 장대석 기단 설치, 가칠단청, 기둥 · 장혀 · 도리 등 2, 409재 교체, 번와</li> <li>- 장판각 : 장대석 기단 설치, 번와, 장혀 · 인방 · 연합 · 마루널 등 856.6재 교체, 고색단청</li> <li>- 동 · 서광명실 : 장대석 기단 교체, 마루널 · 난간 돌림띠 보수, 번와, 굿기단청</li> <li>- <b>중문</b><sup>②</sup> : 모로단청 가미, 장대석 기단으로 개축, 기와 보수</li> <li>- <b>한존재</b><sup>③</sup> : 번와, 와구토마감, 연합 · 서까래 · 평고대 · 인방 · 문짝 등 1, 681재 교체 보수, 방 도배 및 미장, 장대석 기단으로 개축</li> <li>- 하교직사 : 서까래 · 인방 · 마루널 등 892재 해체보수, 장대석 기단 축조, 번와</li> <li>- <b>진도문</b><sup>④</sup> : 장대석 기단 개축, 모로단청, 번와, 기타 목재 등 해체보수</li> <li>- 시사단 : 해체보수, 장대석 기단 교체, 단청, 번와</li> <li>- 일각문 : 농운정사 출입문 · 고직사 입구 · 농운정사와 고직사 사이 · 중문 앞 · 유물전시관 입구 · 중문 내 변소 입구 · 장판각 입구 · 전사청 및 상덕사 입구 · 신축 담장 입구 등 6개소 보수, 사주문 2개소 보수 · 일각문 3개소 신축</li> <li>- 유물전시관 : 재래 방앗간 철거 후 유물전시관(옥진각 192.9㎡) 건립, 주위담장 축조</li> <li>- 담장 및 축대공사 : 전면 담장, 고직사, 도산서당 축대만 자연석 보수, 그 외 전면 장대석으로 교체, 정문·상덕사 통로 및 상덕사 마당 박석 깔기, 조경공사, 진입로 및 축구 정비, 진입로 보수, 철조망 설치</li> <li>- 안내판 신축 : 길이 9.28m, 높이 5.3m, 겹처마 맞배집</li> <li>- 고직사 신축 : 건평 59.2㎡, 시멘트 벽돌조, 양기와 지붕</li> <li>- 조경 및 토목공사 : 경내·백도, 홍도, 매화 산수유 등 18종 331주 및 잔디 407㎡ 식재, 경외-13종 1,131주, 자연석 잔디 등으로 조경, 정문 앞 보토 후 잔디 식재 및 자연석 배치하여 정원 광장 조성, 서원 좌우 배수로 막돌 석축 축조, 진입로 및 축구 정비, 진입로 노면 보수, 경외 1,500m 철조망 설치</li> <li>- 기타 : 상덕사 사주토병을 사고석 담장으로 개축, 도산서당 주위 담장은 보존 재축</li> </ul>	<a href="#">도산서원중수지, pp.36~48</a>
	<p>① 중수지(p.37)에 '역락서재'로 표기되어 있다.</p> <p>② 중수지 배치도(《안동 도산서원 정비계획》, 2013, p.512)에 진도문이 중문으로, 정문이 진도문으로 표기되어 있다.</p> <p>③ 중수지(p.44)에 '한존재 축면 1칸, ㄱ자형, 총 20칸'으로 기록되어 있다. 기록에 부합하는 건물은 상고직사이다.</p> <p>④ 중수지 배치도(《안동 도산서원 정비계획》, 2013, p.512)에는 정문(외대문)이 진도문으로, 진도문은 중문으로 표기되어 있다.</p>	
1970.07.29	<ul style="list-style-type: none"> <li>• 보물 제211호 명칭을 '도산서원 상덕사 및 정문'으로 변경</li> <li>- 〈관보〉 제5614호, 문화공보부고시 제112호, 문화재보호법 제14조에 의거 보물에서 일부 해제된 사항을 동조 제2항의 규정에 의하여 다음과 같이 고시한다. 1970년7월29일 문화공보부장관, 既指定内容 種別 寶物, 指定番號 211, 名稱 陶山書院尙德祠附正文及四周土堀, 解除後許正内容, 種別 寶物, 指定番號 211, 名稱 陶山書院尙德祠 및 正文, 解除事項, 四周土堀</li> </ul>	<a href="#">문화공보부 고시 제112호(관보 제5614호, 1970. 8. 1), 50면</a>

일자	내용	참고문헌
1970.12.08	<ul style="list-style-type: none"> <li>• 도산서원 보수정화 사업 준공식</li> <li>- 〈동아일보(1970.12.08. 석간 5면)〉 退溪先生 400周忌맞아 도산書院 補修준공. 朱子學土着化 儒家的 닛 기려. 말끔한 建物17채 文人遺跡淨化의 示範. 展示館엔 五千卷의 藏書. 巨儒 退溪선생의 書院인 陶山書院의 補修준공식이 그의 四百周忌를 맞는 八日오전 안동郡도산面토계洞 同書院에서 朴대통령과 各계인사들이 참석한 가운데 거행되었다.</li> </ul>	<a href="#">동아일보, 1970.12.08. 석간 5면</a>
1971.03.15~04.19	• 조경공사(잣나무 50주, 홍단풍 22주, 백목련 4주, 겹철죽 33주, 향나무 41주, 회양목 6주), 자 연석 쌓기	63-83보수실적, p.744
1971.10.22	• 유물전시관 지하수차단공사·벽 및 천정 도장공사·벽면 목공사	63-83보수실적, p.744
1972.11.29~1973.02.28	• 사택(2가구, 4칸x2칸 벽돌조 1동) 및 매표소(1칸x1칸 사모지붕) 설치	63-83보수실적, p.745
1972.12.06	• 조경공사	<a href="#">63-73보수실적, p.268</a> / 63-83 보수실적, p.745
1973.08.05~08.30	• 동·서광명실 및 협문 기와이기(마루기와 중와 5단, 내림기와 3단, 암기와 중와 290매) • 사고석 줄눈공사 • 유물전시관 가칠 및 긋기 단청	• <a href="#">도산서원(철) : BA0120656</a> <a href="#">착공보고</a> / <a href="#">준공보고</a>
1973.08.31	• 시사단 경상북도 유형문화재 제33호 지정	<a href="#">국가문화유산포털</a>
1973.10.10~11.05	• 환경정화 : 정문 앞 박석깎기	<a href="#">63-73보수실적, p.284</a> / 63-83 보수실적, p.746
1974.--.--	• 관리사무소 설치	<a href="#">서원 보존관리 현황과 과제(2013), p.42</a>
1975.02.25	• 천광운영대 위 이설도로 개설 상덕사고유	1975도로이설고유문(광명실고문서)
1975.05.39~12.30	• 안동댐 건설에 따른 진입로 개설, 천광운영대 석축(5m) 및 표지석 설치, 시사단 재 축(10m 높여 다시 쌓음), 서원 전면 광장 공사, 웅벽공사, 선착장 조성 등	<a href="#">현상변경관계(도산서원 진입로)(철) : BA0123172</a> <a href="#">착공</a> / <a href="#">준공</a> / <a href="#">민족문화대백과사전</a>
1975.09.25~10.28	• 상덕사 번와공사(암기와 1, 823매·수키와 636매 보충, 치목·조립 65재, 양벽 바르기) • 역락서재 번와공사(암기와 557매·수키와 192매 보충, 치목·조립 19재·양벽 바르기) • 유물전시관 단청공사	63-83보수실적, p.750
1977.09.09~10.22	• 광장 조경공사(지형조성, 자연석 석축, 수목이식 144본, 수목식재 4,339본, 배수공사) • 전사청 앞 장대석 보도공사 • 서원 내 수목 식재 • 매표소 이전	63-83보수실적, p.752 / <a href="#">건조물정기(2021-4), p.286</a> / <a href="#">서원 보존관리 현황과 과제(2013), p.42</a>
1978.06.05~07.19	• 상하고직사 등 서원 전체 굴뚝 6개소 설치(전벽돌 치장쌓기, 지붕 기와이기, 연도 설치 96m) • 기단 보수(전돌쌓기 210.9㎡, 고막이 회벽 보수49㎡)	<a href="#">도산서원 보수공사(자체) : BA0004387</a> / 63-83보수실적, p.759
1979.10.27~12.05	• 동·서광명실 보안시설 설치(벽체 외벽고 회벽치기, 창호공사 5개소) • 장판각 보안시설 설치(벽체 외벽고 회벽치기, 창호공사 6개소)	<a href="#">도산서원 보수(철) : BA0121949</a> <a href="#">-1차 착공</a> / <a href="#">1차 준공</a>
1979.11.07~12.20	• 하고직사 지붕보수 : 용마루 5단, 내림마루 3단·암기와 1, 565매·수키와 721매·망와 5매·망와받침 5매 보충, 각재 204.6재 및 판재 62.64재 해체·치목·조립, 적심목 955재 보수	<a href="#">도산서원 보수(철) : BA0121949</a> <a href="#">-2차 착공</a> / <a href="#">2차 준공</a>
1979.12.19~1980.03.31	• 옥진각 단청공사 : 모로단청, 뇌록가칠 • 상고직사 보수공사 : 암기와 3, 280매·수키와 1, 502매·망와 4매·망와받침 4매 보충, 각재 421재 및 판재 41재 해체·치목·조립	<a href="#">도산서원 보수(철) : BA0121949</a> <a href="#">-3차 착공</a> / <a href="#">3차 준공</a>
1981.01.09~01.20	• 전사실·동광명실·서광명실·장판각 경보시설 설치 ① 《서원 보존관리 현황과 과제(2013)》, p.42에서는 1980년이라고 하였다.	63-83보수실적, p.776 / <a href="#">서원 보존관리 현황과 과제(2013), p.42</a>
1982.12.29~1983.04.14	• 안내판 보수(B형. 매표소 앞으로 이전, 안내판 조감도 개수, 번와 및 단청)	63-83보수실적, pp. 789-790
1983.06.10~09.07	• 화장실 9.19평 1동 신축	<a href="#">83보수실적, p.78</a> / <a href="#">서원 보존관리 현황과 과제(2013), p.42</a> / 63-83보수실적, pp.796-797
1984.--.--	• 소화전 설치	<a href="#">84보수실적, p.34</a> / <a href="#">서원 보존관리 현황과 과제(2013), p.42</a>

일자	내용	참고문헌
1984.04.20~ 08.30	• 농운정사 보수 • 협문보수 3동 • 정문 주위 포장 2.48㎡ • 배수시설 3개소 정비 • 방화설비	84보수실적, p.34 / 보수추진현황(1984), p.54 / 문화재청
1987.07.01~ 07.30	• 역락서재 번와 보수	87보수실적, p.118
1988.11.03~ 12.12	• 광장 배수로 수해 복구(흙관 매설), 주차장 배수로 복개공사	서원 보존관리 현황과 과제(2013), p.42 / 문화재청
1989.--.--	• 수해복구 긴급보수(배수로 설치, 흙관매설, 주차장 배수로 복개공사) • 방충 방연제 도포	문화재연보(1989), p.79 / 서원 보존관리 현황과 미래(2011), p.69
1989.06.30~ 08.21	• 도산서당 연목이상 해체보수 : 연목 20본 · 연함 · 평고대 교체 보수, 암키와 1, 329매 · 수키와 510매 보충 • 장판각 연목이상 해체보수 : 장연 30본 · 단연 20본 · 연함 · 평고대 교체 보수, 암키와 1, 924매 · 수키와 708매 보충	문화재수리(1989 하), p.79 / 보수추진현황(1989), p.104
1990.--.--	• 사주문 및 담장 보수, 사당보수	보수추진현황(1990), p.166 / 문화재연보(1991), p.107
1993.--.--	• 사주문 보수 • 안내소 신축 • 정밀실측조사	서원 보존관리 현황과 과제(2013), p.42 / 문화재연보(1998), p.484
1994.--.--	• 하고직사 외 4개소 보수 • 옥진각 전기보수 • 적외선 카메라 및 주차장 간이 상수도 설치 • 방연제 도포(상덕사, 삼문, 전교당, 동재, 서재, 도산서당, 농운정사, 진도문, 판교, 동서광명실)	서원 보존관리 현황과 과제(2013), pp.42-43 / 문화재연보(1995), p.175
1997.--.--	• 화장실 신축	서원 보존관리 현황과 과제(2013), p.43
1998.04.20~ 07.18	• 역락서재 뒷편 화장실 위치 일부 조정	문화재청
1998.06.16~ 08.26	• 역락서재 산자 이상 해체보수, 벽체 해체보수	문화재청
1998.12.04~ 1999.07.19	• 농운정사 산자이상 해체보수 : 연목 43본 · 목기연 9본 · 연함 및 평고대 100% · 목기연 개판 8본 교체, 암키와 80% 3, 412매 · 수키와 80% 1, 602매 보충, 목부재 고색가칠 • 전사청 2동(주교酒庫, 제기고祭器庫) 산자이상 해체보수 : 목연목 17본 · 박공판 1본 · 연함 및 평고대 100% · 목기연개판 8본 교체, 암키와 80% 2, 091매 · 수키와 80% 1, 006매 보충, 목부재 석간주칠 • 동광명실 산자이상 해체보수 : 연목 23본 · 목기연 8본 · 연함 및 평고대 100% · 목기연 개판 4본 교체, 암키와 80% 1,160매 · 수키와 80% 549매 보충, 목부재 석간주칠 • 하고직사 산자이상 해체보수 : 연목 91본 · 박공판 2본 · 목기연 32본 · 연함 및 평고대 100% 교체, 기둥드잡이 12개소, 암키와 80% 7, 507매 · 수키와 80% 3, 173매 · 망와 11매 보충, 목부재 고색가칠 • 상고직사 산자이상 해체보수 : 추녀 2본 · 도리 3본 · 연목 229본 · 박공판 8본 · 목기연 19본 · 연함 및 평고대 100% 교체, 기둥드잡이 12개소, 암키와 80% 7, 507매 · 수키와 80% 3, 173매 · 망와 11매 보충, 벽체 외벽회 회사벽 설치, 고색가칠, 천정지 및 장판 바르기 • 기타 정비 : 옥진각 전면 진입로 콘크리트 마감 철거 후 마사토 다짐, 전교당 배면 전사청 진입 계단 우측의 축대 해체 설치, 운영대 하부 자연석 보축벽 설치 및 잡석갈기	문화재수리(1998 하), p.430
1999.--.--	• 전시관 건립, 관리사무소 신축	보수추진현황(1999), p.460 / 서원 보존관리 현황과 미래(2011), p.69
1999.12.16~ 2000.05.31	• 역락서재 단청공사, 담장보수	문화재청
2000.--.--	• 주차장 조성 • 방충 · 방연제 도포(상덕사, 사당, 삼문, 전교당, 전사청, 장판각, 진도문, 동재, 서재, 동서광명실, 도산서당, 정문, 상하고직사, 역락서재, 농운정사)	문화재연감(2001), p.232 · p.413
2001.--.--	• 관리사무소 홍보관 설치	서원 보존관리 현황과 과제(2013), p.42
2002.--.--	• 정비계획 수립	문화재연감(2013), p.165

일자	내용	참고문헌
2003-.-.-	• 옥진각 · 안내판 · 주변 정비 · 스프링클러 7개소 설치	<a href="#">보존관리매뉴얼, p.163</a> / 안동시 산림과발주
2004-.-.-	• 방충작업	<a href="#">서원 보존관리 현황과 과제(2013), p.42</a>
2007-.-.-	• 도산서당 산자 이상 해체보수(부식재 교체 및 번와) · 벽체 보수 · 동 · 서광명실 · 진도문 보수 · 장판각 협문 번와 보수 · 동 · 서재 번와 및 보수 · 충해예방사업(전교당, 동재, 서재, 동광명실, 서광명실, 농운정사 등 9동)	<a href="#">건조물정기(2021-4), p.286</a> / <a href="#">서원 보존관리 현황과 과제(2013), p.43</a> / <a href="#">보존관리매뉴얼, p.163</a> / <a href="#">문화재연감(2008), p.128 · p.201</a>
2007.05.31	• 농운정사 · 시습재 · 관란헌 · 도산서당 · 완락재 · 암서헌 현판 교체	도산서원관리사무소주관
2008-.-.-	• 광명실(2) · 박약재 · 홍의재 · 진도문 현판 교체 · 상덕사 · 전교당 재난방재시스템 구축(낙뢰방지시설 피뢰침 2개소 설치) · 방충사업	도산서원관리사무소주관 / <a href="#">문화재연감(2009), p.209</a> / <a href="#">서원 보존관리 현황과 미래(2011), p.69</a> (안동시문화유산과발주)
2009-.-.-	• 도산서당 · 완락재 · 암서헌 · 농운정사 · 시습재 · 관란헌 구판 국학진흥원 기탁 · 소화시설 증설 · CCTV 설치	도산서원관리사무소 주관 / <a href="#">서원 보존관리 현황과 미래(2011), p.69</a>
2009.04.04	• 도산서원 · 전교당 · 한존재 현판 교체	도산서원관리사무소 주관
2009.06.09~12.05	• 도산서당 · 장판각 · 장판각 협문(사주문) 지붕보수	<a href="#">문화재연감(2010), p.132</a>
2010-.-.-	• 상덕사 현판 교체 · 도산서원 · 상덕사 · 전교당 · 한존재 · 박약재 · 홍의재 · 광명실(2) · 진도문 구판 국학진흥원 기탁 · 전교당, 상덕사 및 삼문 정밀실측조사 · 전선지중화 · 화장실 개축 · 방재시스템구축(화재수신기 1기, 방송총 5기, CCTV 15기)	도산서원관리사무소주관 / <a href="#">건조물정기(2019-6), p.142</a> · <a href="#">실측보고서 상, 하(2011)</a> / <a href="#">문화재연감(2011), p.154</a> / 안동시문화유산과발주
2011-.-.-	• 역락서재 · 진도문 단청 · 고막이 및 아궁이 보수 · 배수로 정비 · 상덕사 · 전교당 방재시설 유지 관리 사업	<a href="#">문화재연감(2012), p.206 · p.362</a>
2012.01.25	• 춘곡공 공적기 신규제작 서광명실 복벽 게판	도산서원운영위원회주관
2012.02.27	• 사당문 바름, 묘정 청소, 중문(中門) 자물쇠 수리 - 〈壬辰年春享祀孔子奉祀官一行參禮顛末(2021)〉 壬辰年二月十五日午時(2012.3.7.11 : 00) 奉行. 整理 : 別有司 李載根 . 李東騫. (...) 2012.2.27. (...) 관리소장과 함께 청결사항을 점검하니 사당 내에는 바닥의 초석은 가지런히 정리를 하고, 제상 등 먼지를 털고, 촛대 등 집기의 녹은 별도로 닦아야 하고, 사당 문들을 새로 발라야 하고, 묘정에는 관세자리를 새로 마련하여야 하고, 낙엽 등 청소를 하여야 하며, 중문의 자물쇠가 열리지 않았다. 이러한 일들을 관리사무소장과 협의하니 사당문 바르는 것과 묘정청소, 中門 자물쇠 수리를 책임지고, 별유사는 사당내 정리정돈과 집기를 닦기로 하였다.	공자봉사관일행참례전말(2012)
2013.06.-	• 안동 도산서원 정비계획 수립, 보고서 간행	<a href="#">정비계획 보고서</a>
2013-.-.-	• 상덕사 · 전교당 방염제도포	안동시문화유산과발주
2014-.-.-	• 농운정사 보수 · 전교당 굴뚝 보수 · 상덕사 · 삼문 · 전교당 재난방지시스템 구축	<a href="#">문화재연감(2015), p.154 · p.286</a>
2015-.-.-	• 농운정사 번와 · 保安燈 5개소 · 소화전 3개소 설치	고유문(박약재 보관) / 안동시문화유산과발주
2015.09.30~11.28	• 전기시설 설치공사	<a href="#">문화재수리실명제</a> / <a href="#">문화재연감(2016), p.281</a>
2016-.-.-	• 전기조명시설 : 실외 6개소, 실내 3개소	안동시문화유산과발주
2016.07.18~2017.07.17	• 화장실 설치 : 상고직사 서편 경외	<a href="#">문화재연감(2018), p.158</a> / 문화재청
2016.08.02~2017.09.21	• 상덕사(서까래, 기단 상부 전돌 교체, 번와) · 내삼문(번와, 서까래 일부 교체) 보수	고유문(박약재보관) / <a href="#">문화재수리실명제</a> / <a href="#">문화재연감(2017), p.139</a> / <a href="#">건조물정기(2019-6), p.142</a>
2017-.-.-	• 전교당 계단 및 석축 정비	<a href="#">문화재연감(2018), p.158</a>

일자	내용	참고문헌
2017.02.17~04.07	• 상고직사 내 수세식 화장실 설치	<a href="#">문화재수리실명제</a>
2018.--.--	• 國忌板 철거 · 국학진흥원 기탁 · 鄉立約條 신규제작 揭板 · 벽체 · 양토 · 고막이 · 판문 등 수리 · 배수체계 정비 · 금송 이식 · 광명실 삼문 보수공사	도산서원관리사무소 주관 / <a href="#">문화재연감(2019), p.171</a> / 문화재청
2018.04.18~09.10	• 전교당 누수 부분 산자이상 해체보수 및 재난방지시설(소화 · 경보 · 방범 · 전기) 구축	<a href="#">문화재수리실명제</a> / <a href="#">문화재연감(2019), p.147 · 287</a>
2019.07.10.	• 유네스코 세계유산등재	<a href="#">유네스코세계유산등재인증서</a>
2019.--.--	• 전교당 단청 및 배면 석축 보수	<a href="#">문화재연감(2020), p.163</a>
	• 경재잠(敬齋箴) 신규제작 계판, 숙흥야매잠(夙興夜寐箴) · 사물잠(四勿箴) · 백록동규판 교체, 구판 국학진흥원 기탁	도산서원운영위원회 · 도산서원관리사무소 주관
	• 유네스코 등재기념 표지석 설치	한국외서원 통합관리센터 주관
2020.05.--~08.--	• 전교당 방염제 도포 · 재난방지시설 유지 관리 : 상덕사 및 서원 전체	<a href="#">문화재연감(2021), p.320 · p.339</a> / 문화재청
2020.--.--	• 세계유산 한국의 서원 통합안내판 설치	한국외서원 통합관리센터 주관 / 문화재청
2020.03.13	• 도산기 각자현판 제작(이정환 각), 농운정사 관란헌 현판 계판	고유문(박약재 보관), 도산서원관리사무소 주관
2020.12.28	• 도산서당 보물 제2105호 · 농운정사 보물 제2106호 지정 - 〈관보〉 제19906호, 문화재청고시제2020-143호, 〈문화재보호법〉 제23조 및 제27조에 따라 〈강릉향교 명륜당〉 등 20건을 국가지정문화재(보물)로 지정하는 사항을 같은 법 제28조 및 토지이용규제기본법 제8조 규정에 따라 다음과 같이 고시합니다. 2020년 12월 28일 문화재청장, 지정번호 : 보물 제2105호. 지정명칭 : 안동 도산서원 도산서당(安東 陶山書院 陶山書堂), 지정번호 : 보물 제2106호. 지정명칭 : 안동 도산서원 농운정사(安東 陶山書院 隴雲精舍)	<a href="#">대한민국 국가문화재 보물지정서(문화재청) · 문화재청 고시제 2020-143호(관보 제19906호, 2020.12.28.), 11면</a>
2021.--.--	• 전교당, 상덕사, 삼문 등 재난방지시설 유지 관리	<a href="#">문화재연감(2022), p.362</a>
2021.10.25~2022.01.22	• 상 · 하고직사 지붕 누수 보수공사	한국외서원 통합관리센터 모니터링 / <a href="#">문화재수리실명제</a>
2021.06.--	• 방문객 무인계수기 1대 설치	한국외서원 통합관리센터 주관
2021.11.19	• 관리사 배면 사면 붕괴 보수	<a href="#">문화재수리실명제</a> / <a href="#">문화재연감(2022), p.379</a>
2021.12.--	• 재해방지용 CCTV 1대 설치	한국외서원 통합관리센터 주관
2022.02.03~04.03	• 협문 · 사주문 · 역락서재 마루 · 석축 보수설계	<a href="#">문화재수리실명제</a>





## 5. 장성 필암서원

### 5.1 필암서원의 설립과 변화

전남 장성군 황룡면 필암리 378번지 일대에 위치하고 있는 필암서원(筆巖書院)은 하서(河西) 김인후(金麟厚)를 배향하고 있다. 1590년(선조 23)에 하서 김인후의 문인인 기효간(奇孝諫), 변성온(卞成溫), 변이중(邊以中) 등의 발의로 장성읍 기산리(長城府 邑西面 外岐山 鰲山南)에 창건되었다.

1597년 정유재란으로 소실되었던 것을 1624년(인조 24)에 옛터(장성읍 기산리)에서 황룡면 필암리 증산동으로 자리를 옮겨 다시 지었다.<sup>1)</sup> 이 건 복설 후 1658년에 전라도 유생들의 사액 요청 장소가 있었고, 그 이듬해인 1659년(효종 10) 윤3월 28일에 ‘筆巖’이라는 액호가 내려졌으며, 1662년(현종 3) 2월 16일에 어필 현판을 하사하였다.

1672년 3월에는 증산동이 지대가 낮아 수해를 입을 우려가 있다는 이유로 지금 위치인 해타리(海打里)로 옮기고 마을 이름을 필암리(筆巖里)로 바꾸었으며, 1786년에는 고암(鼓巖) 양자징(梁子徵)의 종향(從享)이 운허되어 하서 김인후와 함께 배향되고 있다.

소수서원, 남계서원, 도산서원, 옥산서원, 도동서원, 병산서원, 무성서원, 돈암서원 등 전국 47개 서원만 남기고 나머지는 철폐한 서원철폐령(1864~1871) 때에도 존속한 서원의 하나이다.

1) 추담 김우급(秋潭 金友伋)이 〈筆巖書院上樑文〉을 지었다(《秋潭先生文集》 8, 上樑文).

1975년 4월 23일에 사적 제242호로,<sup>2)</sup> 1975년 5월 1일에는 필암서원 고문서 일괄이 보물 제587호로 지정되었으며,<sup>3)</sup> 2011년 7월 28일에 ‘장성 필암서원’으로 공식 명칭이 변경되었다.

필암서원은 강학공간을 앞쪽에, 제향공간을 뒤쪽에 배치한 전학후묘의 형식을 취하고 있다.

필암교를 건너 홍살문과 하마석을 지나면 교류와 유식공간을 이루는 학연루(廓然樓)가 있다. 학연루는 서원을 옮긴 1672년 3월에 현 위치에 다시 옮겨 건립된 것으로 추정된다.<sup>4)</sup> 1744년 개수하였으나 수년 후 소실되었고, 1752년<sup>5)</sup>에 다시 중건하였다. 1764년, 1887년, 1927년에 단청 등 소규모 수리가 진행되었으며, 1967년에 해체보수하였다. 이후 1986년 보수, 1992년 산자 이상 해체보수를 거쳐, 2002년부터 2003년까지 기둥, 서까래, 부연, 기와 등에 대한 대규모 보수가 있었다. 2018년과 2019년에도 단청과 기와를 보수하였고, 2023년에는 계단을 보수하였다.

학연루 내에는 강당 앞에 동재와 서재가 위치하는 일반적인 서원과 달리, 강당인 청절당(淸節堂)이 앞에, 동재인 진덕재(進德齋)와 서재인 숭의재(崇義齋)가 강당 뒤에 자리하고 있다. 경장각(敬藏閣)은 서재와 내삼문 사이에, 장판각(藏板閣)은 사당인 우동사(祐東祠) 우측에 위치하며 강학공간을 형성하고 있다. 청절당은 1672년 객사를 옮겨온 것이며,<sup>6)</sup> 이후 번와, 단청 등 소규모 보수가 이루어지다가, 1992년부터 1993년까지 산자 이상 해체보수하고 2002년부터 2003년까지 건물 전체를 해체보수하는 등 대규모 공사가 진행되었다. 이후 2016년에 벽체를, 2017년에 단청과 지붕 보수 공사를 하였다.

진덕재와 숭의재의 창건 기록은 확인되지 않지만 서원을 창건하며 강당과 함께 건립한 것으로 추정된다. 1759년 중수, 1887년 중건. 1926년 장대석 계단 설치, 1967년 해체보수, 1983년 지붕 해체보수, 1992년 보수, 2002년 기단, 마루, 창호, 기와 등의 보수가 두 건물을 대상으로 동시에 진행되었으며, 2021년에는 진덕재의 후면 벽을 보수하고, 숭의재는 산자 이상을 해체하여 보수하였다.

경장각은 장경각(藏經閣)이라고도 한다. 창건 연대는 확인되지 않으며, 1887년 수증과 1941년 수리 기록이 확인된다. 1977년에는 지붕을 해체보수하였고, 1989년, 2002년, 2018년, 2020년에 보수와 단청 공사 등이 진행되었다. 장서각(藏書閣)은 1970년에 건립되었으며,<sup>7)</sup> 1997년 보수 후, 2002년에서 2003년 사이에 철거되었다. 장판각은 1971년에 신축하였으며,<sup>8)</sup> 1986년 보수하였고, 1997년에는 산자

2) 문화공보부고시 제303호(〈관보〉 제7032호, 1975.04.26).

3) 문화공보부고시 제304호(〈관보〉 제7040호, 1975.05.07).

4) ‘1659년 ‘필암(筆巖)’으로 사액을 받았다. 1672년 3월에 현 위치로 다시 옮겨 건립하였다. 이때, 객사를 옮겨 청절당(淸節堂)으로 삼고, 누각 학연루(廓然樓)를 건립하였다.’(『한국의 서원』 세계유산목록 등재신청서, p.114).

5) 《筆巖書院誌》2〈廓然樓上梁文〉 英祖二十八年壬申二月二十日. 그런데 〈廓然樓記〉에는 ‘英祖三十六年庚辰二月日 重建’이라 하여, 1760년에 중건된 것처럼 기록되어 있다. 그런데 《筆巖書院誌》1〈沿革〉에서는 1760년에 학연루를 중건한 사실을 확인할 수 없으며, 《筆巖書院誌》의 〈廓然樓重建有司錄〉은 〈廓然樓上梁文〉과 더불어 ‘英祖二十八年壬申月日’에 작성된 것으로 1752년 중건 때의 기록이다. 〈廓然樓記〉는, 1752년의 중건을 영조 36년 경진년, 즉 1760년에 기록하였다는 의미로 이해할 필요가 있어 보인다.

6) 『한국의 서원』 세계유산목록 등재신청서, p.114.

7) 『한국의 서원』 세계유산목록 등재신청서(p.114)에서는 1786년에 장서각을 신축하였다고 하므로, 1970년의 신축은 중창에 해당한다. 《筆巖書院誌》1〈沿革〉 등에서는 1786년에 장서각을 신축했다는 기록이 확인되지 않으므로, 신축 연도에 대한 재검토가 필요해 보인다. 이와 더불어 국립문화재연구원 [수리공사연표](#)에는, 장서각 신축 기간이 1970년 9월 19일부터 11월 30일까지로 표기되어 있으나, 〈藏書閣上梁文〉은 1970년 9월 1일에 작성되었다. 공사 완료 전에 상량문이 작성된 것인지 확인해볼 필요가 있다.

8) 국립문화재연구원 수리공사연표에 의하면 1971년 11월 28일부터 12월 19일까지 정면 3칸, 측면 1칸의 맞배집 장판각을 신축하였다. 그런데 《筆巖書院誌》1〈沿革〉에는 ‘辛亥十月二十六日(一九七一) 建藏板閣’으로 기록되어 있으며, 〈藏板閣上梁文〉은 ‘崑崙光太淵獻小春日 後學德恩宋在直謹撰’ 즉 1971년 2월에 작성된 것이다. 국립문화재연구원 수리공사연표의 공사 기간은 건물을 신축하기에는 지나치게 짧다. 1971년 초부터 공사를 시작하여 12월에 마친 것으로 이해하는 것이 타당해 보인다.

이상을 해체하여 보수하였다. 이후 2002년과 2011년에도 보수가 진행되었다.

경장각 우측의 계생비(繫牲碑)를 지나 내삼문을 들어서면 사당인 우동사가 있고, 그 서쪽에 전사청이 위치하며 제향공간을 구성하고 있다. 계생비는 묘정비(廟庭碑)를 겸하고 있다.

우동사(祐東祠)<sup>9)</sup>는 서원의 창건, 이건과 함께 건립되었다. 1886년에는 보수와 단청이, 1938년에는 묘정과 복도를 포장하였고, 1941년에 중건되었다. 2002년에는 기둥 8본을 교체하는 등의 보수를 하였고, 2018년과 2019년에는 단청을 보수하였다. 전사청은 1844년에 창건되었으며, 1986년과 2002년에 보수하였다.

한장사(汗丈舍)는 장판각 옆에 있으며, 1956년에 개수하였다. 1975년에는 해체보수하였고, 1992년과 1997년에 보수한 후, 2002년에 다시 해체 수리를 하며 기둥, 대량, 퇴량, 기와 일부를 교체하였다.

고직사는 서원 서쪽에 있는데, 직사(直舍) 6칸 1동, 창고(倉庫) 4칸 반 1동, 행랑(行廊) 4칸 1동으로 구성되어 있으며, 창고의 1칸 반은 문랑(門廊)이다.<sup>10)</sup> 1886년 4칸의 고사(庫舍)를, 1894년에는 문랑을, 1928년에는 고사와 행랑 4칸을 건립하였다. 1938년에는 고사와 문랑을 개수하였고, 1967년에는 직사와 창고를 해체보수하였으며, 1979년에는 관리사, 문간채, 행랑채의 지붕을 해체하여 보수하였다. 1997년에 굴뚝을 보수하고 전기온돌을 설치하였으며, 2002년에는 행랑을 해체 수리하고, 고직사와 창고를 보수하였다.

이외도 필암서원에는 강수청(講需廳)과 차노사(差奴舍)도 있었다. 강수청은 1775년에 건립되었으나, 그 이후의 연혁은 미상이다. 차노사와 함께 《필암서원지》가 간행된 1975년 이전에 철거된 것으로 보인다.<sup>11)</sup>

2002년부터 2003년까지 서원 전체에 대한 보수와 정비가 이루어졌으며, 2019년 유네스코 세계유산으로 등재된 후 (재)세계유산 한국의 서원 통합관리센터를 중심으로 유지 관리가 이루어지고 있다.

## 5.2 연혁과 자료 원문

필암서원의 연원, 창건과 복설, 그리고 사액 과정 등 초기의 연혁은 《하서집(河西集)》과 《필암서원지(筆巖書院誌)》 등에 기록되어 있다.

서원의 변화와 건축물 연혁은 《필암서원지》〈연혁(沿革)〉에 정리되어 있으며, 〈학연루기(廓然樓記)〉, 〈사우상량문(祠宇上梁文)〉 등의 각종 기문과 상량문을 통해 개별 건물의 보수와 중수 등의 배경과 내역을 확인할 수 있다. 〈봉안문(奉安文)〉, 〈유사록(有司錄)〉, 〈문보(文報)〉, 그리고 〈노비보(奴婢譜)〉 등의 문서에도 단편적이지만 건물의 연혁과 관련된 내용이 기록되어 있어, 건축물의 연혁을 보완할 수 있다.

9) 《筆巖書院誌》1〈設備〉 祠堂 坐午向一棟四間半 建坪九坪 北壁享文正公河西金先生 東壁配鼓巖梁先生 舊揭筆巖書院額號矣 去甲辰移揭于講堂 今揭佑東祠 額號佑東祠 卽晦峯安圭容所名而集朱文公書也. 청절당에 걸려 있던 ‘筆巖書院’ 편액을 갑진년에 강당으로 옮겨 걸고, 사당 현판을 우동사로 바꾼 것으로 보인다. 우동사 액호는 회봉(晦峯) 안규용(安圭容, 1873~1959)이 주자의 글씨를 집자한 것이므로, 갑진년은 1904년이다.

10) 《筆巖書院誌》1〈設備〉 直舍 十五坪 一棟六間 倉庫 九坪 一棟四間半 一間半爲門廊 行廊 十八坪 一棟四間屬直舍.

11) 《筆巖書院誌》1〈設備〉 참조. 《筆巖書院誌》2〈書院重修記〉에 ‘大修 門樓 神門 東齋 西齋 直舍 僕舍 倉庫 以及 於祠宇 與講堂之翻瓦 門樓之丹青 牆垣之改築 兩閣之建二井之鑿 且設橋 擴路…乙卯四月下弦’으로 기록되어 있는데, 문루, 신문, 동재, 서재, 직사, 창고, 사당, 강당 보수와 단청은 1967년, 담장 개축은 1974년, 양각인 장서각과 장판각 건립은 1970년과 1971년, 필암교 설치는 1968년에 시행되었다. 여기에서 ‘僕舍’는 차노사를 가리키는 것으로 보인다.



필암서원 문서에는 〈원장선생안(院長先生案)〉 등 조직운영 관련 자료, 〈노비보〉와 같은 경제·재정 운영 관련 자료를 비롯하여, 제향·향사 등 의례관련 자료, 강학·강록 등 교육 관련 자료, 〈봉심록(奉審錄)〉 등 사회관계 관련 자료, 그리고 〈원임의 체임요청〉과 같은 낱장 문서 자료 등이 있다. 자세한 사항은 〈한국의 서원 문헌아카이브 구축을 위한 학술포럼〉((재)세계유산 한국의 서원 통합관리센터 주관, 2023.8.30., p.127~140) 자료집을 참고하기 바란다.

《필암서원지》는 1802년, 1949년, 1975년에 간행되었으며, 여기에는 상기의 문서 중 일부가 포함되어 있다. 장서각과 한국학중앙연구원에서 1975년에 간행된 《필암서원지》 및 원지에 포함되지 않은 문서들의 전자책 이미지와 원문을 공개·제공하고 있다.

치제와 위판 개제 등의 기록과, 2021년 이후에 진행된 수리 및 보존 관련 기록을 포함한 연혁과 원문은 다음 표와 같다.

일자	내용	참고문헌
1564.--.--	<ul style="list-style-type: none"> <li>• 옥과에 영귀정사 건립</li> <li>- 《河西先生全集》附錄4 〈年譜〉 四十三年甲子, 玉果章甫。建詠歸亭祠。諸生不忘遺愛。勅建是祠。</li> </ul>	<a href="#">하서전집 부록4, 연보</a>
1570.--.--	<ul style="list-style-type: none"> <li>• 순창에 화산사 건립</li> <li>- 《河西先生全集》附錄4 〈年譜〉 穆宗皇帝隆慶四年 宣祖大王三年 庚午。淳昌章甫。建華山祠。華山。先生杖履之所也。</li> </ul>	<a href="#">하서전집 부록4, 연보</a>
1590.--.--	<ul style="list-style-type: none"> <li>• 장성읍 기산리에 우동사 창건</li> <li>- 《河西先生全集》附錄4 〈年譜〉 神宗皇帝萬曆十八年庚寅。建書院于長城之岐山。門人卞成溫等。勅建。</li> <li>- 《筆巖書院誌》1〈沿革〉 宣祖二十三年庚寅。距先生歿三十一年(一五九〇)。湖南章甫建祠俎豆。於府西十里岐山下。今長城邑岐山里。距本院數帳地。門人壺巖卞成溫往來奇孝諫錦江齋共折書邀邊望菴以中創建。</li> </ul>	<a href="#">하서전집 부록4, 연보</a> / <a href="#">연혁(필암서원지)</a> / 증보문헌비고, 학교고
1597.--.--	<ul style="list-style-type: none"> <li>• 정유재란으로 서원 소실</li> <li>- 《筆巖書院誌》1〈沿革〉 (宣祖)三十年丁酉。爲兵燹所燬。</li> <li>- 《秋潭先生文集》8〈筆巖書院上樑文〉 伏以興廢有數。何傷舊廟之災。享祀無愆。復觀新宮。人謀允協。吾道重明。竊念祠宇之肇修。(…) 不料終古未有之災。乃在今春多亂之際。未救宋樹之拔。但看魯廟之災。顧惟今日之重營。莫如古基之還復。捨新從舊。不但作役之便。去危就安。</li> <li>- 《筆巖書院誌》2〈祠宇上梁文〉 龜山復設時。金友伋。號秋潭進參奉。伏以興廢有數。何傷舊廟之災。享祀無愆。復觀新宮之妥。人謀允協。吾道重明。竊念祠宇之肇修。(…) 不料終古未有之災。乃於今春多亂之際。未救宋樹之拔。但看魯廟之灰。顧惟今日之重營。莫如故基之還復。捨新從舊。不但作役之便。去危就安。</li> </ul>	<a href="#">연혁·사우상량문(필암서원지)</a> / <a href="#">필암서원상량문(추담집 8)</a>
1624.--.--	<ul style="list-style-type: none"> <li>• 기산리 서쪽 증산동에 복설</li> <li>- 《筆巖書院誌》1〈沿革〉 仁祖甲子 一六二四。復設龜山下。今筆巖里龜山洞。秋潭金友伋撰上梁文。</li> <li>- 《秋潭先生文集》8〈筆巖書院上樑文〉 伏以興廢有數。何傷舊廟之災。享祀無愆。復觀新宮之妥。人謀允協。吾道重明。竊念祠宇之肇修。實出尊奉之美意。(…) 顧惟今日之重營。莫如古基之還復。捨新從舊。不但作役之便。去危就安。實多應變之智。爰告列邑之外。詳議一洞之中。聞聲助功。豈無向道之士。釋經敦事。固多同志之人。版築陶瓦之匠。咸得其宜。王蕭公輸之工。無不畢至。依佛東魯之父老。彷彿武夷之山川。弟從兄言。畫錫林密。子趨父事。輦輿雲屯。馨香之禮。自此可見。講磨之說。由是得聞。</li> </ul>	<a href="#">연혁(필암서원지)</a> / <a href="#">추담집 8</a>
1658.--.--	<ul style="list-style-type: none"> <li>• 사액 요청</li> <li>- 《筆巖書院誌》1〈沿革〉 孝宗九年戊戌 一六五八。本道儒生等疏請。賜額翌年己亥蒙。允。</li> </ul>	<a href="#">연혁(필암서원지)</a>
1659.윤3.28	<ul style="list-style-type: none"> <li>• 필암서원으로 사액 윤허</li> <li>- 《孝宗實錄》十年閏三月戊子, 命 (….) 金麟厚書院額號曰筆巖。</li> <li>- 《國朝寶鑑》38〈孝宗朝二〉 己亥十年三月。賜額 (….) 金麟厚書院曰筆巖。</li> </ul>	<a href="#">효종실록</a> / <a href="#">국조보감 효종조 2</a> / <a href="#">서원등록</a> / <a href="#">연혁(필암서원지)</a>

일자	내용	참고문헌
	<ul style="list-style-type: none"> <li>- 《書院謄錄》金麟厚 則長城筆巖書院 己亥年 賜額</li> <li>- 《筆巖書院誌》1〈沿革〉孝宗九年戊戌 一六五八。本道儒生等疏請。賜額翌年己亥蒙。允。</li> </ul>	
1662.02.16	<ul style="list-style-type: none"> <li>• 필암서원 현종 어필 선액·사당 출입문에 편액·하서 김인후 배향·치제</li> <li>- 《河西先生全集》首〈賜祭文-顯廟壬寅 筆巖書院宣額時 知製敎申恂製〉維歲次壬寅二月乙巳朔十六日庚申。國王遣臣禮曹正郎尹衡啓。諭祭于先正臣金麟厚之靈。(…) 鄉人起慕。建祠妥靈。俎豆時修。未有嘉名。爰錫之額。奠此菲薄。爽靈不昧。歆予泂酌。</li> <li>- 《筆巖書院誌》首〈顯宗賜祭文〉 筆巖書院宣額時。知製敎申恂。維歲次壬寅二月乙巳朔十六日庚申。國王遣臣禮曹正郎尹衡啓。諭祭于先正臣金麟厚之靈。</li> <li>- 《筆巖書院誌》1〈沿革〉 顯宗三年壬寅一六六二。宣額筆巖書院。巖在先生古里麥洞洞口。如筆削立。額之命名。以此面刻筆巖二字。屏溪尹鳳九書<sup>①</sup>。因遣官致祭于本院特命復戶三結。</li> <li>- 《筆巖書院誌》1〈設備〉 祠堂。坐午向一棟四間半。建坪九坪。北壁享文正公河西金先生。東壁配鼓巖梁先生。舊揭筆巖書院額號矣。去甲辰<sup>②</sup>移揭于講堂。今揭佑東祠。額號佑東祠。即晦峯安圭容<sup>③</sup>所名而集朱文公書也。</li> </ul>	<a href="#">하서전집, 사제문</a> / <a href="#">현종사제문</a> · <a href="#">연혁(필암서원지)</a> / 증보문헌비고, 학교고
	<ul style="list-style-type: none"> <li>① 《筆巖書院誌》3〈屏溪尹先生答金進士敬緝書略-英祖三十六年庚辰元月二日〉에 ‘廓然樓上群賢齊話 南遊奇會堪作古事 筆巖二字戊寅冬 已書送于令從父座下 (…)’라고 하였다. 병계 윤봉구(1681-1767)가 경인년 즉, 1758년에 쓴 것이다. 청절당에 걸려있는 ‘筆巖書院’ 편액이 병계 윤봉구사 쓴 것으로 전해지고 있다.</li> <li>② 청절당에 걸려 있는 ‘筆巖書院’ 편액을 갑진년에 강당으로 옮겨 걸고, 사당 현판을 우동사로 바꾼 것으로 보인다. 우동사 액호는 회봉(晦峯) 안규용(安圭容, 1873~1959)이 주자의 글씨를 집자한 것이므로, 갑진년은 1904년이다.</li> </ul>	
1672.03.27	<ul style="list-style-type: none"> <li>• 종산에서 현 위치인 해타리(海打里)로 옮기고 마을 이름을 필암리(筆巖里)로 개칭-사당·내삼문·전사청·강당·동재·서재·문루·고직사 등 건립</li> <li>- 《筆巖書院誌》1〈沿革〉(顯宗)十三年壬子三月二十七日(一六七二)。患水圯且取形勝移建于海打里<sup>③</sup>。今黃龍面筆巖里也。府使宋時燾與草甫李實之朴升華金重胤金汝鎭奇挺然朴泰華潘世英金泰夏朴弘一金誠國等。協贊督役。院貌畢備。松巖奇挺翼撰上梁文。</li> <li>- 《筆巖書院誌》1〈設備〉 講堂。額號清節堂同春宋先生書。筆巖書院額號揭于後楣同春宋先生書。東齋。額號進德齋同春宋先生書。卯坐西向。十三坪一棟六間中有大廳二間左右有夾室二間一任員室一祭官室。揭 國忌板。揭朱文公書。西齋。額號崇義齋同春宋先生書。西坐卯向。十三坪。一棟六間中有大廳二間藏置什物左右有夾室二間一西齋任員視務所一本孫有司視務所。門樓。額號廓然樓尤菴宋先生書。子坐午向。十三坪。一棟上下層十八間。上層揭樑泉上梁文荅泉重修記。</li> <li>- 《筆巖書院誌》2〈祠宇上梁文〉 顯宗十三年壬子三月日奇挺撰。</li> <li>- 《筆巖書院誌》2〈書院移建奉安文〉 顯宗壬子。自龜山移建筆巖時。宋時烈尤菴。</li> <li>- 《筆巖書院誌》10〈移建有司錄〉 顯宗壬子三月二十七日。</li> <li>- 《河西先生全集附錄》2〈廓然樓上梁文〉 筆巖書院門樓名。尤菴書扁。增 宋明欽。(…) 楣間樑筆是尤菴。</li> <li>- 《筆巖書院誌》2〈廓然樓記〉 顯廟朝賜號筆巖。其講堂 前有樓 名曰廓然<sup>④</sup>。即尤庵宋先生所命而自書者也。</li> </ul>	<a href="#">연혁</a> · <a href="#">설비</a> · <a href="#">사우상량문(寄挺)</a> · <a href="#">서원이건본안문</a> · <a href="#">이건유사록(필암서원지)</a> / <a href="#">등재신청서</a> , p.114 / <a href="#">확연루기(필암서원지)</a> / <a href="#">하서전집부록2</a>
	<ul style="list-style-type: none"> <li>③ 《同春堂集》16〈長城筆巖書院移建告由文 院享河西金先生〉에는 ‘於秋山之下重登之村’으로 써여 있다. 강당의 청절당, 필암서원, 진덕재, 송익재 액호는 동춘당 송준길(1606~1672)이 《筆巖書院誌》1〈設備〉 講堂 額號清節堂 同春宋先生書 筆巖書院額號 揭于後楣 同春宋先生書. 및 《筆巖書院誌》2〈廟庭碑〉 講堂名曰清節 兩傍有齋左進德右崇義 其楣皆同春宋先生筆也.), 확연루 액호는 우암 송시열(1607~1689)이 쓴 것이다.</li> <li>④ 객사를 옮겨 청절당(淸節堂)으로 삼고, 누각 확연루(廓然樓)를 건립하였다(《『한국의 서원』 세계유산목록 등재신청서》, p.114).</li> </ul>	
1744.--.--	<ul style="list-style-type: none"> <li>• 확연루 개수, 수 년 후 소실, 즉시 중건</li> <li>- 《筆巖書院誌》1〈沿革〉 英祖二十年甲子 一七四四。改修廓然樓。院任金天民邊宗大宋碩福等。不數年火。</li> <li>- 《筆巖書院誌》2〈廓然樓記〉 樓久頽圯。甲子改修 不十年而災旋即重建。</li> <li>- 《筆巖書院誌》10〈廓然樓重修有司錄〉 英祖二十年甲子月日。</li> <li>- 《筆巖書院誌》11〈奴婢譜〉 子奴衣食。(…) 甲子春門樓重修時。以財力之不逮。院中大會議以爲不可賣畜祗可以賣用此奴故諸執綱并着署成文永爲贖給故爻之。</li> </ul>	<a href="#">연혁</a> · <a href="#">확연루기</a> · <a href="#">확연루중수유사록</a> · <a href="#">노비보(필암서원지)</a>
1752.03.20	<ul style="list-style-type: none"> <li>• 확연루 중건</li> <li>- 《筆巖書院誌》1〈沿革〉 (英祖)二十八年壬申三月二十日(一七五二)。重建廓然樓。金敬緝金樂祖 金天根等。樑泉宋明欽撰上梁文。荅泉金時燾撰記。</li> <li>- 《筆巖書院誌》2〈廓然樓上梁文〉 英祖二十八年壬申二月二十日。宋明欽。</li> </ul>	<a href="#">연혁</a> · <a href="#">확연루상량문</a> · <a href="#">확연루중건유사록</a> · <a href="#">노비보(필암서원지)</a>



일자	내용	참고문헌
	<ul style="list-style-type: none"> <li>- 《筆巖書院誌》10〈廓然樓重建有司錄〉 英祖二十八年壬申月日。</li> <li>- 《筆巖書院誌》2〈廓然樓記〉 英祖三十六年庚辰二月 日。重建<sup>①</sup>。金時榮。(...) 樓久頽圯。甲子改修不十年而災旋即重建。榱桷維新嚶然舊觀蓋以多士之議。不可以一日無此樓也。</li> <li>- 《筆巖書院誌》11〈奴婢譜〉 子奴日先。(...) 壬申春樓門重創時。以財穀不足。故鄉中完議着署後許贖此奴錢六十兩捧用。</li> <li>- 《筆巖書院誌》11〈奴婢譜〉 子奴春山。(...) 壬申春門樓重創時。此奴一身從限生前放役而錢四十兩捧用。</li> <li>- 《筆巖書院誌》11〈奴婢譜〉 子奴阿里金。(...) 壬申春門樓重創時。此奴年近八十渠。乃願贖故鄉中皆以爲有無不關云故錢十五兩捧用。</li> </ul> <p>① 《筆巖書院誌》〈沿革〉에서는 1760년에 擴연루를 증건한 사실을 확인할 수 없으며, 〈廓然樓上梁文〉, 〈廓然樓重建有司錄〉 모두 1752년 증건 때의 기록이다. 〈廓然樓記〉는, 1752년의 증건을 영조 36년 경진년, 즉 1760년에 기록하였다는 의미로 이해할 필요가 있어 보인다.</p>	
1759.--.--	<ul style="list-style-type: none"> <li>• 동·서재 중수</li> <li>- 《筆巖書院誌》1〈沿革〉 (英祖)三十五年己卯 一七五九。重修東西齋。院任鄭道輝等。</li> <li>- 《筆巖書院誌》11〈奴婢譜〉 子奴貴世。(...) 己卯夏東西齋重修時。鄉中完議放良。</li> </ul>	연혁 · 노비보(필암서원지)
1764.01.--	<ul style="list-style-type: none"> <li>• 문루 단청</li> <li>- 《筆巖書院誌》1〈沿革〉 (英祖)四十年甲申 一七六四。丹靨門樓。院任宋碩昌等。</li> <li>- 《筆巖書院誌》11〈奴婢譜〉 女婢加之德。(...) 甲申正月初四日門樓丹青時。鄉中完議後各各着署諸執綱亦爲着署院婢加之德身果同婢一所生奴元必果二所生奴元才三所生奴今連四口乙永爲放贖故爰之。</li> </ul>	연혁 · 노비보(필암서원지)
1775.--.--	<ul style="list-style-type: none"> <li>• 강수청 건립</li> <li>- 《筆巖書院誌》1〈沿革〉 (英祖)五十一年乙未 一七七五。建講需廳。金直賢。丁酉正月下泮木山李基敬撰記。</li> <li>- 《筆巖書院誌》2〈講需廳記〉 正祖元年丁酉正月下泮。李基敬。(...) 英宗乙未。有司金君直。賢自以先生後承不與他等凡繫院事靡不用極又圖所以衰財養士爲久遠計蓋於歲入之中務爲撙節以畜。其餘凡二年。摠得錢三百緡零買水田若干畝收租四十斛別貯一庫。名之曰講需。於是從公議。擇年少十人入院。讀書每月朔望設講。遠近縫掖之有志者。</li> </ul>	연혁 · 강수청기(필암서원지)
1786.--.--	<ul style="list-style-type: none"> <li>• 장서각 건립</li> <li>- 《筆巖書院誌》11〈奴婢譜〉 女日丹。壬戌<sup>②</sup>二月十六日。祭享罷齊後藏書閣成造債錢許多。故一相介二所生婢日丹身其子女三口併以捧錢六十兩永永放良(印)。</li> </ul> <p>② 서원 이건에서 장서각을 건립했다는 1970년 사이 1682년, 1742년, 1802년, 1862년, 1922년이 임술년이다. 〈奴婢譜〉를 작성하기 시작한 을축년(1745) 1월 25일 서원 소속 공노비 수는 11명이었으며, 기록 말미 병인년의 수는 남자 14명, 여자 17명, 합 31명이었다. 기록 시작 연도와 서원 중수나 보수 등 재원 확보를 위해 ‘방매’하였다는 점을 고려하면, 1742년부터 1862년 사이의 임술년으로 추정되지만, 정확한 연도를 특정하기는 어렵다. 추가 연구를 기대하며, 등재신청서에 따라 1786년에 장서각이 건립된 것으로 표기한다.</p>	노비보(필암서원지) / 등재신청서, p.114
1786.02.26	<ul style="list-style-type: none"> <li>• 고암 양자장 종향(從享) 윤허, 4월에 추배</li> <li>- 《正祖實錄》丙午十年二月庚子 粵自肅朝丁丑, 湖南章甫, 請以子激, 配食於筆巖書院, 而迄今未施者, 已是士林之抑鬱。請上裁。敎曰 (...) 許之。</li> <li>- 《筆巖書院誌》2〈鼓巖追配時告先生文〉 丙午四月。鄭枋。判書。</li> </ul>	정조실록 / 일성록 / 고암추배시 교선생문(필암서원지) / 증보문헌 비고, 학교고
1786.04.04	<ul style="list-style-type: none"> <li>• 치제</li> <li>- 《筆巖書院誌》首〈正祖賜祭文〉 丙午四月初四日。遣左副承旨朴天 行致祭。</li> </ul>	정조사제문(필암서원지)
1796.11.06	<ul style="list-style-type: none"> <li>• 치제 · 위판 개제 · 제기 개비</li> <li>- 《日省錄》 丙辰。命以來十一月初六日。賜祭于文正公金麟厚家。仍賜敎書筆巖書院位版亦以文正改題。</li> <li>- 《筆巖書院誌》首〈正祖賜祭文〉 丙辰十一月初六日。遣左副承旨李勉兢致祭 內閣直提學李晚秀。</li> <li>- 《筆巖書院誌》11〈奴婢譜〉 女婢今德。(...) 子奴巨里金。年丙辰以祭器改備事。鄉中完議執綱着署費用。此今德及其子巨里金而永爲贖給故爰之。</li> </ul>	일성록 / 정조사제문 · 노비보(필 암서원지)
1828.10.24	<ul style="list-style-type: none"> <li>• 치제</li> <li>- 《筆巖書院誌》首〈純祖賜祭文〉 戊子 翼宗代理時令曰俄詣。孝陵見日省錄則。先祖丙午年。兩陵。禧陵孝陵展謁後有先正臣金麟厚祠版致祭之舉可以仰 聖意也。在今日繼述之道不可無示意令該曹卜日遣禮官致祭。藝文提學李是遠。維歲次戊子十月丁卯朔二十四日庚寅。王世子遣臣禮曹佐郎林原培致祭。于先正臣河西金麟厚之靈。</li> </ul>	순조사제문(필암서원지)

일자	내용	참고문헌
1844.08.27	<ul style="list-style-type: none"> <li>• 전사청 창건 입주 상량</li> <li>- 〈전사청중보상량문〉龜 崇禎紀元後四甲辰八月二十七日卯時立柱午時上樑 龍。</li> </ul>	전사청상량문(조상순,1997, p.108 · 필암서원실측보고서, 2014, p.61
1855.08.06	<ul style="list-style-type: none"> <li>• 치제</li> <li>- 《筆巖書院誌》首〈哲宗賜祭文〉 乙卯八月初六日。幸行。長陵 孝陵傳曰予小子感慕倍切百世之感舉國同情金文正公孤忠卓守既有 正廟朝褒崇之典在。於今日豈無寓感之舉。贈領相金麟厚祠版遣道內秩高守令致祭。知製教李崙夏。維歲次乙卯十月辛亥朔十一日辛酉。國王遣臣綾州牧使李秉禮致祭于 贈領議政文正公金麟厚之靈。</li> </ul>	<a href="#">순조사제문(필암서원지)</a>
1871.03.20	<ul style="list-style-type: none"> <li>• 소수, 남계, 옥산, 도산, 필암, 도동, 병산, 무성, 돈암서원 등 전국 47개 서원만 남기고 나머지는 철폐</li> <li>- 《高宗實錄》辛未三月二十日 實合百歲崇奉之四十七院外 竝爲撤享撤額之意 奉承教意 已賜額常存處 四十七院 謹茲別單書入 待啓下 行會各道啓。(…) 忠淸道 連山 遜巖書院 (…) 全羅道 泰仁 武城書院 (…) 長城 筆巖書院 慶尙道 (…) 咸陽 藍溪書院 禮安 陶山書院 (…) 安東 屏山書院 順興 紹修書院 玄風 道東書院 慶州 玉山書院。</li> </ul>	<a href="#">고종실록</a>
1879.01.14	<ul style="list-style-type: none"> <li>• 현우 · 청절당 · 학연루 · 경장각 수급 결정</li> <li>- 《筆巖書院誌》3〈以書院重修事上本倖文〉 賢宇與淸節堂廓然樓敬藏閣 舉皆雨漏椽朽棟頹。時日爲急修葺無策是乎所如 無別般公議 則浩大之役末由經紀 閣下旣在搢紳之位 亦所同念故 茲敢齊臬伏願垂察教是後 修補之方論 報營門本道列邑依例請扶以保本院俾蒙 一新之地幸甚 搢紳閣下處分。己卯正月日。宋駟朴海文(…) 題辭院樣蕭條堂閣雨漏孰不悶也。從公議措處向事。十四日。</li> </ul>	<a href="#">이서원중수사상본출문(필암서원지)</a>
1886.--.--	<ul style="list-style-type: none"> <li>• 사우 보수 단청 · 고사 4칸 건립</li> <li>- 《筆巖書院誌》1〈沿革〉 高宗二十三年丙戌 一八八六。補修祠宇兼加丹青。本孫堯采。築庫舍四間。本孫監役祿休自出家財。</li> </ul>	<a href="#">연혁(필암서원지)</a>
1887.--.--	<ul style="list-style-type: none"> <li>• 침묘(사당, 우동사) · 경장각 · 청절당 · 학연루 · 강수청 보 · 서까래 · 단청 보수 · 재사(동재 및 재) · 부익 · 창고 증건, 1개월 소요<sup>①</sup></li> <li>- 《筆巖書院誌》1〈沿革〉 (高宗)二十四年丁亥 一八八七。重建東西齋補修講堂及門樓。而丹牘之。又廣置田畝。府使金升集 章甫宋榮淳 奇宇仁 郭璵鍾 朴萬升 金義柱 金琪中 金興煥 金理中 金永煥等。戊子六月金升集撰記。</li> <li>- 《筆巖書院誌》2〈重修記〉 高宗二十五年戊子六月。金升集。(…) 歲丁亥春。不佞守茲邑來謁棟宇攬圯滿目荒涼咄嗟低回不能去。院之諸生宋君榮淳以爲言遂及先生裔孫聚族而謀贖金庀財。而修葺之其寢廟<sup>②</sup> 以外奉 孝陵墨竹 暨先生文集板本者 曰敬藏閣。若講堂曰淸節。門樓曰廓然者悉易。其宋桷而丹牘之。齋舍<sup>③</sup>庖廡之廢頹者 仍其址重建焉。經始幾閱月。而役成。諸生屬不佞記。</li> <li>- 〈동재중도리상량문〉龜崇禎紀元後五回 丁亥四月十八日峯豎柱同日未峯上樑 龍。</li> <li>- 《筆巖書院誌》10〈重修有司錄〉 高宗二十四年丁亥月日。儒林掌議。宋榮淳(…) 儒林色掌。(…) 金升集 (…)(…) 儒林都有司 (…)</li> </ul>	<a href="#">연혁 · 중수기 · 중수유사록(필암서원지)</a> / <a href="#">동재중도리 상량문(필암서원실측보고서(2014), p.62)</a>
<p>① 공사비 사용과 공사 내용에 문제가 있었다고 한다(《筆巖書院誌》3〈文報〉 참조).          ② 사당인 우동사이다.          ③ 동재와 서재로 이해된다. 동재는 4월 18일에 상량하였다.</p>		
1894.--.--	<ul style="list-style-type: none"> <li>• 문랑 건립</li> </ul>	<a href="#">문랑중도리상량문(필암서원실측보고서, p.65)</a>
1904.--.--	<ul style="list-style-type: none"> <li>• 필암서원 현판 강당으로 이동 · 우동사 현판 설치</li> <li>- 《筆巖書院誌》1〈設備〉 祠堂。坐午向一棟四間半。建坪九坪。北壁享文正公河西金先生。東壁配鼓巖梁先生。舊揭筆巖書院額號矣。去甲辰(1904)移揭于講堂。今揭佑東祠。額號佑東祠。卽晦峯安圭容所名而集朱文公書也。</li> </ul>	<a href="#">설비(필암서원지)</a>
1905.--.--	<ul style="list-style-type: none"> <li>• 묘정비 건립</li> <li>- 《筆巖書院誌》2〈廟庭碑〉 高宗九年乙巳。宋秉璫。號淵齋文忠公。</li> </ul>	<a href="#">묘정비(필암서원지)</a>
1926.--.--	<ul style="list-style-type: none"> <li>• 광명등(光明燈) 설치 · 고사(庫舍) · 행랑4칸 건립 · 사우 · 강당 · 동재 · 서재 · 학연루 장대석 계단 설치</li> <li>- 《筆巖書院誌》1〈沿革〉 隆熙紀元後丙寅 一九二六。立光明燈建庫舍與行廊四間。用方石。改祠宇堂齋門樓之階築。別有司金甬煥。</li> </ul>	<a href="#">연혁(필암서원지)</a>
1938.--.--	<ul style="list-style-type: none"> <li>• 강당과 고사 문랑 개수 · 묘정 및 복도 포장</li> <li>- 《筆巖書院誌》1〈沿革〉 戊寅 一九三八。改修講堂與庫舍門廊。鋪張廟庭與複道。院任奇宇采金堯重。</li> </ul>	<a href="#">연혁(필암서원지)</a>

일자	내용	참고문헌
1941.07.--	<ul style="list-style-type: none"> <li>• 사우 중건 • 신문 • 경장각 수리</li> <li>- 《筆巖書院誌》1〈沿革〉 辛巳 一九四一。重建祠宇。修神門與敬藏閣。奇宇采金源弼金相弼梁張錄。</li> <li>- 《筆巖書院誌》10〈祠宇重建後還安祝文〉 辛巳七月。金漢翼。號華東靈光人。</li> </ul>	연혁 · 사우중건후환안축문 · 사우 중건유사록(필암서원지)
1953.--.--	<ul style="list-style-type: none"> <li>• 산양계 및 강희 개설</li> <li>- 《筆巖書院誌》1〈沿革〉 癸巳一九五三。設山仰契。</li> </ul>	연혁(필암서원지)
1956.--.--	<ul style="list-style-type: none"> <li>• 한장사 개수</li> <li>- 《筆巖書院誌》1〈沿革〉 丙申 一九五六。改修汗丈舍。別有司金黃中。</li> </ul>	연혁(필암서원지)
1967.04.23	<ul style="list-style-type: none"> <li>• 학연루 해체보수 및 단청 • 진덕재 • 송익재 • 신문 • 직사 • 창고 해체보수 • 사우 • 강당 • 복사 번와 • 담장 개축 • 양각(장서각, 장판각) 건립 • 서원 정비(우물 2개소 설치 • 교량 설치 • 도로 확장 • 전기 인입 • 경계 표식 설치 • 대지 정리 • 식목 조정)</li> <li>- 《筆巖書院誌》1〈沿革〉 丁未 一九六七。廓然樓 進德齋 崇義齋 神門 直舍 倉庫 皆解體補修。自數年前。金采洙 邊時淵 金榮中 金黃中。募金士林。又得大統領與政府補助。又丹靑廓然樓。</li> <li>- 《筆巖書院誌》2〈書院重修記〉 門樓 神門 東齋 西齋 直舍 僕舍<sup>①</sup> 倉庫 以及於祠宇與講堂之翻瓦 門樓之丹青 牆垣之改築 兩閣之建<sup>②</sup> 二井之鑿 且設橋擴路 買書具品 引電位 標拓境 整地 植木造景。(...) 乙卯四月下弦<sup>③</sup> 後學黃州邊時淵謹記。</li> <li>- 《筆巖書院誌》2〈重修畢告由文 丁未〉 建院歲久滲頽是急爰謀重修 國助士譖各復 其舊燦然丹雘 茲將厥由用伸虔告。</li> </ul>	연혁 · 서원중수기 · 중수필요유문 (필암서원지)
<p>① 차노새(差奴舍)로 추정된다.</p> <p>② 양각은 장서각과 장판각으로 보인다. 《등재신청서》(p.114)에는 1786년에 장서각이 건립되었다고 하였으며, 《筆巖書院誌》〈沿革〉·〈設備〉·〈藏書閣上梁文〉·〈藏書閣記〉·〈藏板閣上梁文〉에는 1970년에 장서각, 1971년에 장판각이 건립되었다고 기록되어 있다. 두 건물의 건립이 이때부터 시작된 것으로 이해할 수도 있다.</p> <p>③ 下弦은 음력 22일 또는 23일이다. 23일로 표기하였다.</p>		
1968.--.--	<ul style="list-style-type: none"> <li>• 필암교 설치</li> <li>- 《筆巖書院誌》1〈沿革〉 戊申一九六八 設筆巖橋<sup>④</sup>。郡守梁在汜全額補助。</li> </ul>	연혁 · 서원중수기(필암서원지)
<p>④ 필암교 설치는 1967년부터 시작된 것으로 보인다(《筆巖書院誌》2〈書院重修記〉 참조).</p>		
1970.09.19~11.30	<ul style="list-style-type: none"> <li>• 장서각(장서실) 건립 • 청절당 번와</li> <li>- 《筆巖書院誌》1〈沿革〉 庚戌九月一日一九七〇。建藏書閣。道知事金在植全額補助。</li> <li>- 《筆巖書院誌》1〈設備〉 藏書閣。子坐午向。七坪。一棟三間。庚戌九月建。李圭憲撰上梁文。金潤東撰記。金忠顯書額。</li> <li>- 《筆巖書院誌》2〈藏書閣上梁文〉 (...) 庚戌(1970)九月一日<sup>⑤</sup>。月城李圭憲撰。</li> <li>- 《筆巖書院誌》2〈藏書閣記〉 筆巖書院即河西金文正先生俎豆之所也。粵在中宗正祖兩聖朝。內賜朱子大全及五經百編。與仁宗御製。奉藏一閣。其外經傳子史各家文獻千有餘局。竝藏于此揭之曰藏書之閣。而歲久屋老。且狹不能容焉。襟紳之紆鬱殊甚肆。於庚戌之秋。僉謀鳩財。自官幫助。乃新建三間四棟。于典祀之廳之左閱幾月而竣厥功。院儒邊君時淵請余記。(...) 辛亥(1971)仲春。安東金潤東記。</li> </ul>	연혁 · 설비 · 장서각상량문 · 장서각기(필암서원지) / 수리공사연표 / 63~83보수실적, p.182 / 63~83보수실적, p.641
<p>⑤ 국립문화재연구원 수리공사연표에는, 장서각 신축 기간이 1970년 9월 19일부터 11월 30일까지로 표기되어 있으나, 〈藏書閣上梁文〉은 1970년 9월 1일에 작성되었다. 공사 완료 전에 상량문이 작성된 것인지 확인해볼 필요가 있다.</p>		
1971.11.28~12.19	<ul style="list-style-type: none"> <li>• 장판각 신축(정면 3칸, 측면 1칸, 맞배집, 자연석 기단)</li> <li>- 《筆巖書院誌》1〈沿革〉 辛亥十月二十六日(一九七一)<sup>⑥</sup>。建藏板閣。全額國費補助。</li> <li>- 《筆巖書院誌》1〈設備〉 藏板閣。子坐午向。四坪。一棟三間。辛亥十月建。舊文集板二百六十一立。玉峯白光勳書。新文集板三百十一立。內閣寫字官書。先生遺墨草千字板十八立。楷字板十八立。筆法板三立。古栢行板十二立半。武夷九曲板四立半。先生所解百聯抄十三立半。宋在直撰上梁文。權龍鉉撰記。高在益書額。</li> <li>- 《筆巖書院誌》2〈藏板閣上梁文〉 (...) 崑重光大淵獻小春日<sup>⑦</sup>。後學德恩宋在直謹撰。</li> </ul>	연혁 · 설비 · 장판각상량문 · 장판각기(필암서원지) / 63~73보수실적, p.234 / 수리공사연표 / 63~83보수실적, p.641
<p>⑥ 63~73보수실적 및 수리공사연표에 따르면 1971년 11월 28일부터 12월 19일까지 정면 3칸, 측면 1칸의 맞배집 장판각을 신축하였다. 이와 달리 《筆巖書院誌》1〈沿革〉에는 1971년 10월 26일 건립했다고 하였으며, 〈藏板閣上梁文〉은 ‘崑重光大淵獻小春日’ 즉 1971년 2월에 작성된 것이다. 1971년 초부터 공사를 시작하여 12월에 마친 것으로 보인다.</p>		
1972.--.--	<ul style="list-style-type: none"> <li>• 청절당 번와, 전등 설치</li> <li>- 《筆巖書院誌》1〈沿革〉 壬子一九七二。翻瓦清節堂。全額郡費補助。架設電燈。</li> </ul>	연혁(필암서원지)

일자	내용	참고문헌
1973.--.--	<ul style="list-style-type: none"> <li>• 대지 확장 · 주변 불량건물 8동 철거</li> <li>- 《筆巖書院誌》1〈沿革〉 癸丑一九七二。擴張空地撤去。周邊不良建物八棟。後孫季洙全額自擔。</li> </ul>	<a href="#">연혁(필암서원지)</a>
	<ul style="list-style-type: none"> <li>• 안내판 설치(군수 김연수, 서장 양성우, 문화재보호협회장성군지부장 변시연)</li> <li>- 《筆巖書院誌》1〈設備〉 案內板 郡守金鍊洙 署長梁成宇<sup>①</sup> 文化財保護協會長城郡支部長邊時淵建立。</li> </ul> <p>① 군수 김연수의 재임 기간은 1973.02.07~1974.01.24, 서장 양성우의 재임 기간은 1971.08.18~1973.06.27이다(장성군 및 장성경찰서 누리집 참고).</p>	<a href="#">설비(필암서원지)</a>
1974.06.26~ 08.25	<ul style="list-style-type: none"> <li>• 담장 개축 공사</li> <li>- 《筆巖書院誌》1〈沿革〉 甲寅 一九七四。改築東西兩側牆垣。國費補助百萬元。道郡費補助各五十萬元。</li> <li>- 〈필암서원보수(철) : BA0120744〉자연석 담장 개축 76.5m, 자연석 담장 신설 51m, 전면 담장 기와 교체(수키와 중와 25.66매/m, 암키와 24.8매/m)</li> </ul>	<a href="#">필암서원보수(철) : BA0120744</a> <a href="#">4 착공보고</a> · <a href="#">준공보고</a> / <a href="#">연혁(필암서원지)</a> / <a href="#">수리공사연표</a> / 63~83보수실적, p.642
1975.--.--	<ul style="list-style-type: none"> <li>• 강수청 및 차노사 철거 : 1975년 이전</li> <li>- 《筆巖書院誌》1〈設備〉 講需廳。今無。差奴舍<sup>②</sup>。今無。</li> </ul> <p>② 《筆巖書院誌》2〈書院重修記〉의 僕舍로 추정된다.</p>	<a href="#">서원전도</a> · <a href="#">설비(필암서원지)</a> / <a href="#">필암서원실측보고서</a> , p.70
1975.04.23	<ul style="list-style-type: none"> <li>• 사적 제242호 지정</li> <li>- 〈관보〉 제7032호, 문화공보부고시제303호, 문화재보호법 제9조의 규정에 의거 사적 제242호 필암서원을 지정한 것을 동법 제12조의 규정에 의거 다음과 같이 고시한다. 1975년 4월23일 문화공보부장관, 종별 : 사적, 지정번호 : 242, 명칭 : 필암서원</li> <li>- 《筆巖書院誌》1〈沿革〉 乙卯一九七五。自文化公報部指定。筆巖書院 爲史蹟第二四二號。指定古文書一括 爲寶物第五八七號。</li> </ul>	<a href="#">문화공보부고시 제303호(관보 제7032호, 1975. 4.26)</a> / <a href="#">연혁(필암서원지)</a>
1975.10.13~ 12.01	<ul style="list-style-type: none"> <li>• 한장사 해체보수</li> <li>- 《筆巖書院誌》1〈沿革〉 乙卯 一九七五。(…) 汗丈舍해체보수。國費補助二百萬元。道郡補助各百萬元。</li> <li>- 《63~83보수실적》 지붕 전면 해체 · 부식재 50% 교체 · 일부 번와, 담장 신설 151m</li> </ul>	<a href="#">연혁(필암서원지)</a> / <a href="#">수리공사연표</a> / 63~83보수실적, p.642
1977.12.05~ 1978.01.20	<ul style="list-style-type: none"> <li>• 사당 지붕 해체보수 : 연함 · 목기연 연함 · 산자 · 적심목 완전 교체, 암키와 1,491매 · 수키와 565매 · 수막새 30매 · 암막새 30매 · 망와 6매 보충, 목부제 해체 · 치목 · 조립</li> <li>• 내삼문 지붕 해체보수 : 연함 · 목기연 연함 · 산자 · 적심목 완전 교체, 암키와 576매 · 수키와 242매 · 수막새 73매 · 암막새 73매 · 망와 6매 보충, 목부제 해체 · 치목 · 조립</li> <li>• 경장각 지붕 해체보수 : 연함 · 목기연 연함 · 산자 · 적심목 완전 교체, 암키와 1,098매 · 수키와 528매 · 망와 10매 보충, 목부제 해체 · 치목 · 조립 · 부식재 교체, 부연개판 · 목기연개판 · 박공널 완전 교체</li> <li>• 막돌담장 설치 64m</li> </ul>	<a href="#">필암서원보수공사준공보고서 : BA0003055</a> / <a href="#">수리공사연표</a> / 63~83보수실적, pp.642~643
1979.11.26~ 1980.02.26	<ul style="list-style-type: none"> <li>• 관리사 지붕해체보수 : 전면번와(암키와 3,025매 · 수키와 1,354매), 서까래 15본 · 기둥동바리 교체 5개, 축부재 1,293재 보수, 벽체보수, 창호공사(문짝 보수 5개 · 창호바르기), 기단보수, 미장보수</li> <li>• 문간채 지붕해체보수 : 장연 8개 · 선자연 16개 교체, 전면번와(암키와 2,092매 · 수키와 899매), 축부재 185재 보수, 벽체보수, 기단 미장보수</li> <li>• 행랑채 지붕해체보수 : 전면번와(암키와 2,415매 · 수키와 1,080매), 서까래 110개 교체, 축부재 185재 보수, 벽체보수, 창호공사(문짝보수 4개 · 창호바르기), 기단 미장보수</li> <li>• 협문 보수 : 지붕 전면 번와(암키와 128매, 수키와 57매), 축부재 보수 154재, 담장보수 7m</li> </ul>	<a href="#">국가지정문화재보수(필암서원내 고직사) : BA0121028</a> / <a href="#">필암서원하자보수지시 : BA0121052</a> / <a href="#">수리공사연표</a> / 63~83보수실적, p.644
1980.05.14~ 05.29	<ul style="list-style-type: none"> <li>• 서원 내 조경공사</li> </ul>	문화재청
1982.08.30~ 09.30	<ul style="list-style-type: none"> <li>• 화장실 신축 1동 5.4㎡(1.63평)</li> </ul>	<a href="#">수리공사연표</a> / 63~83보수실적, p.645 / <a href="#">82보수실적</a> , p.66
1983.05.21~ 08.09	<ul style="list-style-type: none"> <li>• 담장 보수</li> </ul>	<a href="#">83보수실적</a> , p.34
1983.09.19~ 11.11	<ul style="list-style-type: none"> <li>• 승의재 지붕 해체보수 : 서까래 30개 교체, 용마루 5단 · 내림마루 3단 쌓기, 암키와 1,981매 · 수키와 909매 · 망와 6매 보충</li> </ul>	<a href="#">필암서원내보수(철) : BA0123509</a> <a href="#">착공보고</a> · <a href="#">준공보고</a> / <a href="#">수리</a>

일자	내용	참고문헌
	• 진덕재 지붕 해체보수 : 서까래 20개 교체, 용마루 5단·내림마루 3단 쌓기, 암키와 1,981매·수키와 909매·망와 6매 보충	공사연표 / 83보수실적, p.34 / 63-83보수실적, p.646
1985.12.30~ 1986.02.27	• 청절당 보수 공사 : 기단 강회다짐, 지붕 해체보수-용마루 7단·내림마루 3단 이기, 암키와 4,162매·수키와 1,759매·망와 6매 보충, 단청공사, 장판지·천정지·벽지 바르기, 고막이석 쌓기 • 사주문 보수공사 : 목공사, 용마루 5단·내림마루 3단 이기, 암키와 519매·수키와 253매·망와 6매 보충, 단청공사	필암서원보수및나주교본군정비명성왕후생가(설계검토)(철) : BA0122564 / 수리공사연표 / 85보수실적, p.78
1986.12.05~ 1987.06.13	• 확연루·전사청·장판각 보수 • 청절당 단청	수리공사연표 / 86보수실적, p.92
1988.--.--	• 건물 긴급 보수 • 방연제 도포 11동	수리공사연표 / 문화재연보(1989), p.79 · p.144
1989.--.--	• 우동사·경장각 보수	문화재청
1989.11.20~ 1990.03.28	• 지하 저수조(물탱크) 설치·소화전 설치 5개소 : 강관 배관(50ψ~100ψ)·지상식 쌍구형 소화전 설치 5개소(장판각, 전사청, 승의재, 관리사, 진덕재 옆)·지하수 개발	수리공사연표 / 문화재수리(1989 상), p.904 / 보수추진현황(1989), p.88
1991.07.13~ 10.31	• 내삼문 연목 이상 해체보수 : 연목 18본·평고대-연합-개판 100%·방풍널 50% 교체, 암키와 824매·수키와 427매·암막새 16매·수막새 33매·망와 2매 교체, 단청공사	수리공사연표 / 문화재수리(1991 상), p.1076 / 보수추진현황(1991), p.166
1992.05.15~ 11.12	• 진덕재·승의재·한장사 보수	시도별보수현황(1992), p.17 / 문화재청
1992.08.28~ 1993.06.05	• 청절당 산자 이상 해체보수 : 장연 10본·단연 10본·목기연 6본 교체 보수, 암키와 3,109매·수키와 1,439매 신재 보충, 땀단청 • 확연루 산자 이상 해체보수 : 장연 8본·단연 8본·선자연 8본 교체 보수, 암키와 3,309매·수키와 1,439매 신재 보충, 판문 5개소 보수, 땀단청, 난간 보수 • 기울어진 홍살문 보수	수리공사연표 / 문화재수리(1992 상), p.1227
1994.--.--	• 우동사 및 내삼문 보수 • 훈증제도포 : 사당, 강당, 동재, 서재, 루각, 경장각, 전사청, 장서각, 장판각, 내삼문	문화재수리(1997 상), p.796 문화재연보(1995), p.176
1995.08.30~ 11.04	• 서원 후면 담장 보수 : 해체 후 재축 44m, 암키와 434매·수키와 651매·망와 2매 보충	수리공사연표 / 문화재수리(1995 하), p.311
1996.--.--	• 안내판 설치	문화재수리(1997 상), p.796
1997.--.--	• 화장실 신축	문화재수리(1997 상), p.796
1997.10.25~ 12.23	• 우동사 : 주변 바닥 삼화토 다짐 • 청절당 : 기단바닥 강회다짐·아궁이 보수·전기온돌 설치·장판지 바르기 • 장판각 : 산자이상 해체 번와보수·나왕 창호 제거 후 육송으로 원형 보수 1개소·잡석 기단 해체 후 자연석 기단 축조 강회다짐 • 장서각 : 전통 살문으로 교체 보수 2개소·도난 방지 스텐인리스 자바라 설치·자연석 기단으로 보수 • 고직사 : 와편굴뚝 보수, 전기온돌 설치 • 한장사 : 자연석 기단으로 보수, 강회다짐	수리공사연표 / 문화재수리(1997 상), pp.797~798 / 보수추진현황(1997), p.254
1998.--.--	• 필암서원 성역화사업계획 수립	필암서원실측보고서, p.66
1998.--.--	• 전시관(기념관) 건립	문화재연보(1999), p.121 / 보존관리매뉴얼, p.149
1999.--.--	• 필암서원 주변 정비사업	필암서원실측보고서, p.67
2000.--.--	• 건물보수 17동 • 토지 매입(12,949평) • 방연제 도포 및 훈증소독(사당, 삼문, 동재, 서재, 장판각, 장서각, 한장사, 강당, 누각, 전사청, 경장각)	문화재연감(2001), p.119 · p.232 / 서원 보존관리 현황과 미래(2011), p.69
2001.01.04~ 07.01	• 내삼문 및 문간채 수해복구공사	문화재청



일자	내용	참고문헌
2002.--.--	• 부대시설 정비 • 오수차집관로 설치(내부 포장 • 휴관 • 집수정 • 암거 설치) • 필암서원 주변정비사업 기본계획 수립	필암서원 보수정비사업(철) : CB0006483 우수계획평면도 • 포장 계획평면도 • 암거차수벽계획평면도 / 문화재연구(2003), p.124 / 필암서원실측보고서, p.67
2002.--.-- 2003.--.--	<ul style="list-style-type: none"> <li>• 우동사 보수 : 석공사(기단 시멘트 몰탈 제거 후 강회 다짐, 전면 텃기둥 장초석 원형 복원) 목공사 : 기둥 4본&lt;8본&gt;① 해체 후 재설치, 정면 좌우 협칸 창방 교체 2개소, 산자이상 해체보수 신재 교체, 초매기 • 이매기 • 연합 100% 교체, 연목 • 부연 • 부연착고 • 부연 개판 각 17본 교체(30%), 목기연 개판 • 연합 100% 교체, 박공부 해체 후 재설치, 지붕공사(신재 30% 보충 번와), 단청공사(고색모로단청), 미장공사(시멘트 고막이 해체 후 재설치, 화강석 기단 해체 후 자연석 기단 설치)</li> <li>• 청절당 보수 : 석공사(화강석 기단 해체 후 자연석 기단 설치, 초석 교체 3개소), 목공사(전체 해체보수, 마루귀틀 교체, 마루널판 보수, 동바리기둥 설치, 기둥 7본&lt;15본&gt;, &lt;대들보 1개소 인공수지 처리&gt;, 신재 보충, 장연 110본 (100%) 교체, 단연 33본(30%) 교체), 지붕공사(기와 30% 신재 보충, 용마루 7단, 내림마루 5단, 한식기와 중와 이기), 창호공사(교체), 미장공사(시멘트 고막이 해체 후 재래식 고막이 설치), 기타(아궁이 및 굴뚝 2개소 정비, 온돌 위 전기히팅판넬 설치)</li> <li>• 학연루 보수공사 : 석공사(기단 해체보수), 목공사(기둥 수지처리 7개소(하부 3개, 상부 4개), 마루 해체 후 드잡이(장귀틀 2개 교체, 3개소 드잡이, 동귀틀 2개소 드잡이, 청판 좌측칸 해체 후 재설치(26개소 교체), 난간두껍대 1개소 수지처리, 첨차 2개소 교체, 순각판 2개소 교체), 창호 1개소 교체, 지붕공사(용마루 7단, 내림마루 5단, 추녀마루 5단, 신재 70%&lt;80%&gt; 보충, 연목(장연 11본, 선자연 20본, 단연 28본 교체), 부연(부연 41본, 부연개판 30%, 부연착고 30% 교체), 연합, 초매기, 이매기 해체 후 재설치), 단청공사(문양모사, 땀 단청)</li> <li>• 고직사 보수공사 : 석공사(기단 해체보수), 목공사(기둥 하부 동바리 4개소, 마루방 신설, 연목 해체 후 보수-70% 신재 보충), 창호공사(5개소 교체), 미장공사(벽체 해체보수), 지붕공사(용마루 5단, 내림마루 3단, 기와 신재 보충 70%), 방1을 부엌으로 개조(바닥, 벽체 보수, 협칸 제거, 부뚜막 신설), 방3을 마루방으로(마루방 신설, 벽체-회벽 위 벽지마감, 천장-합판 위 벽지 마감), 장독대 보수</li> <li>• 창고 수리 : 토공사(기단 해체보수, 배수로 신설), 목공사(기둥 4개소 동바리), 지붕공사(용마루 5단 • 내림마루 3단 쌓기, 한식기와 대와 이기, 기와 50% 교체), 창호공사(2개 교체, 1개 보수)</li> <li>• 행랑 해체 수리 : 지붕공사(용마루 5단 • 내림마루 3단 쌓기, 기와이기 신재보충 70%&lt;80%&gt;), 석공사(기단 해체보수), 목공사(&lt;기둥, 종보, 우미량, 추녀, 인방, 문선, 우물마루&gt;, 연목 신재 보충 30%&lt;100%&gt;), 창호공사(판문 교체 • 살문 보수), 부엌 보수, 방 보수(벽 및 천정-벽지마감, 바닥-한식 장판마감), 부엌방(회벽 마감, 마루 위 장판 마감)</li> <li>• 협문1(학연루 서) 해체보수 : 목공사(해체보수), 지붕공사(해체보수, 용마루 3단, 내림마루 3단, 한식기와 중와 이기, 신재보충100%), 창호공사(해체보수)</li> <li>• 협문2(장서각 서남) 해체보수 : 내부 자연석 기단설치, 목공사(해체보수, 기둥 교체 1개소), 지붕공사(지붕 해체보수, 신재 100%, 용마루 3단, 내림마루 3단, 한식기와 소와 이기, 평고대 • 연합100% 교체), 창호교체</li> <li>• 협문3(고직사 동남) 해체보수 : 목공사(해체보수, 신재 100%, 신방목 1개소 설치), 신방석 1개소 설치, 창호 해체보수(신재 100%), 지붕 해체보수(신재 100%, 용마루 3단, 한식기와 중와 이기)</li> <li>• 담장 보수 : • A구간 : 담장기와 해체 후 재설치(18.62m), 한식기와 이기 • B구간 : 담장기와 해체 후 재설치(16.76m), 한식기와 이기 • C구간(장판각 측) : 한식기와 이기 • D구간(내삼문 좌우) : 담장 해체 후 재설치(1.5m, 5.73m), 한식기와 이기 • E구간(고직사, 송의재, 전사청 사이) : 담장 해체 후 재설치(1m, 2.55m), 한식기와 이기 • F구간(송의재 측) : 담장 해체 후 재설치(12.49m), 한식기와 이기 • G구간(진덕재 좌우) : 담장 해체 후 재설치(6.13m), 한식기와 이기 • H구간 : 담장철거(9.39m), 한식기와 이기 • I구간(청절당 측) : 담장 해체 후 재설치(1.25m, 2.45m, 3.17m), 한식기와 이기 • J구간 : 한식기와 이기 • K구간 : 담장 해체 후 재설치(5m), 담장기와 해체 후 재설치(12m, 10.97m) • L구간 : 담장 해체 후 재설치(10.66m) • M구간 : 막돌담장 해체 후 토석담장 설치(49.33m), 한식기와 이기 • N구간 : 막돌담장 해체 후 토석담장 설치(42.7m),</li> </ul>	필암서원 보수정비(철) : CB0006489 • CB0006483 / 장성군 (2002 / 필암서원실측보고서, p.67)
	<ul style="list-style-type: none"> <li>• 필암서원 보수정비사업(철) : C B0006483 보수도면 / 장성군 (2002 / 필암서원실측보고서, p.67)</li> </ul>	

일자	내용	참고문헌
	<p>한식기와 이기 • O구간 : 막돌담장 해체 후 토석담장 설치(43.1m), 한식기와 이기 • P구간 : 막돌담장 해체 후 토석담장 설치(44.82m), 한식기와 이기 • Q구간 : 막돌담장 해체 후 토석담장 설치(66.32m) • R구간 : 막돌담장 해체 후 토석담장 설치(39.71m)</p> <ul style="list-style-type: none"> <li>• 서원내 음수대 보수</li> <li>• 화장실 동판 흙통 · 선흙통 · 물받이돌 설치</li> <li>• 내삼문 : 해체보수, 판문 신재로 교체, 번와, 고색 땀 모로단청</li> <li>• 전사청 : 내부마루 철거, 대량 1본 수지처리, 창고 1개 교체</li> <li>• 진덕재 : 마루 해체 후 재설치, 기와 고르기, 와구토 보수, 고막이 재설치, 창호 1개소 보수</li> <li>• 송의재 : 자연석 기단 설치, 마루 및 창호공사, 기와 고르기</li> <li>• 장판각 : 고막이 제거, 창호 1개 교체, 창호지 바르기</li> <li>• 장경각 : 자연석 기단 설치, 부연착고 및 개판 전량 교체, 고색 가칠</li> <li>• 한장사 해체 수리 : 기둥 3개소 신재 교체, 대량 및 퇴량 1본 교체, 기와 80% 교체, 재래식 온돌 및 전기온돌 판넬 시설</li> <li>• 장서각 철거</li> </ul> <p>① 보수 내역은 상세한 계획도면을 기준으로 정리하였다. 《장성 필암서원 정밀실측조사보고서》(문화재청, 2014)에 정리되어 있는 실시 내역은 &lt;&gt; 내에 표기한다.</p>	<p>필암서원 보수정비사업(철) : C B0006483 보수도면 / <a href="#">장성군 (2002 / 필암서원실측보고서, p.67)</a></p>
2003.--.--	• 부지 성토 · 정화조 설치 · 오수추집관로 설치 등	<a href="#">문화재연감(2004), p.154</a>
2004.--.--	• 조경식재 · 부지정리 · 화장실 건립	<a href="#">문화재연감(2005), p.114</a>
2005.--.--	• 진덕원 및 송의관 건립(2010년 준공) · 경역 내 CC-TV 설치	<a href="#">문화재연감(2006), p.119</a>
2006.--.--	• 조경 · 주차장 조성 · 유물전시관 증축 및 내부 전시시설 설치	<a href="#">실측조사보고서, p.70 / 문화재연감(2007), p.154</a>
2007.--.--	• 전기시설 보수 · 방연제 도포(청절당 · 학연루 · 동재 · 서재 · 경장각 · 삼문 · 사당 · 전사청 · 장판각 · 한장사) · 재선충 방제 · 진덕원 · 송의관 내부 공사	<a href="#">문화재연감(2008), p.124 · p.197 · p.200 / 서원 보존관리 현황과 미래(2011), p.72</a>
2008.--.--	• 재선충 방제	<a href="#">문화재연감(2009), p.142</a>
2008.05.22	• 유물전시관-원진각(元眞閣), 삼연정(三然亭) 준공	<a href="#">문화재연감(2009), p.142 / 장성군의회 / 장성닷컴</a>
2009.05.08~09.07	• 재선충 방제	<a href="#">문화재연감(2010), p.134</a>
2010.--.--	• 재선충 방제	<a href="#">문화재연감(2011), p.163</a>
2010.03.31	• 집성관(集成館) 준공	<a href="#">동아일보 / 장성뉴스</a>
2011.--.--	• 재선충 방제 · 소방시설 설치 · 장판각 보수	<a href="#">문화재연감(2012), p.205 · p.357 / 사적정기(2012-3), p.591</a>
2012.--.--	• 재선충 방제 · 수목 정비	<a href="#">문화재연감(2013), p.163</a>
2014.--.--	• 재선충 방제 · 장판각 소장 서적 훈증소독 · 소방안전관리	<a href="#">문화재연감(2015), p.152 · p.202 · p.274</a>
2014.11.30	• 정밀실측조사보고서 발간	<a href="#">문화재연감(2015), p.754 / 실측조사보고서(2014)</a>
2015.--.--	• 담장 및 배수로 정비(진덕재 후면 담장 H=1.8m, L=27m 및 한장사 후면 담장 H=1.8m, L=5m 및 배수로 정비) · 화장실 지붕 보수 · 소나무 재선충 방제 · 방재시스템 보수 (불꽃감지기 교체 9개소 : 05.07~05.26) · 정비계획 수립	<a href="#">문화재연감(2016), p.140 · p.281 / 문화재청 / 문화재수리실명제 / 정비계획보고서</a>
2016.--.--	• 청절당 벽체보수 · 담장보수 · 화장실 및 협문 보수 · 조경수 이식 · 공공시설물 개선	<a href="#">문화재연감(2017), p.152 / 사적정기(2021), p.119</a>
2017.--.--	• 우동사 내삼문 기단보수 · 청절당 단청보수 · 지붕 기와보수 · 서원 정비(서원 전면 수목 이식, 재선충 방제, 노후건물 보수) · 재난방지시설 구축(소화 · 경보 · 방범 · 전기) · 흰개미 방제 처리(고직사 방부방충제 도포, 고직사 및 진덕재 토양처리) · CCTV 교체	<a href="#">사적정기(2021), p.119 / 문화재연감(2018), p.156 · p.270 · p.292 / 문화재청</a>

일자	내용	참고문헌
2018.--.--	• 우동사 및 학연루 단청보수 • 소나무 병충해 방지 • 흰개미 방제처리 • 안내판 정비	<a href="#">문화재연감(2019), pp.167-168</a> / <a href="#">사적정기(2021), p.119</a>
2018.10.31~ 2019.01.28	• 내삼문 및 경장각 전통소재 단청보수	<a href="#">문화재수리실명제</a> / <a href="#">사적정기(2021, p.119)</a>
2019.--.--	• 우동사 단청보수 • 학연루 기와 및 단청보수 • 소나무 재선충 방제 • 영양공급 • 예초작업	<a href="#">문화재연감(2020), p.176</a> / <a href="#">사적정기(2021), p.119</a>
	• 유네스코 등재기념 표지석 설치	한국의서원 통합관리센터 주관
2019.07.10	• 유네스코 세계유산 등재	유네스코세계유산등재인증서
2020.04.--	• 방문객 무인계수기 1대 설치	한국의서원 통합관리센터 주관
2020.--.--	• 재선충 방제 • 재난방지시설 유지 관리 • 문화재 안내판 정비	<a href="#">사적정기(2021), p.119</a> / <a href="#">문화재연감(2021), p.336</a> / 문화재청
	• 세계유산 한국의 서원 통합안내판 설치	한국의서원 통합관리센터 주관
2020.06.10~ 10.07	• 내삼문 단청 보수 • 경장각 보수 후 재단청 공사	<a href="#">문화재수리실명제</a> / <a href="#">사적정기(2021, p.119)</a>
2021.--.--	• 진덕재 후면 벽 회 보수 • 재난방지시설 유지 관리	<a href="#">문화재연감(2022), p.359</a> / 한국의서원 통합관리센터 모니터링
2021.01.19~ 03.17	• 필암서원 주변 정비(설계승인) : 주변 소나무(457주) 재선충병 방제 • 응애 및 진딧물류 방제 • 뿌리발근촉진제 토양관주(영양공급) • 수관청소 132주 • 식생정리(예초작업)	<a href="#">문화재수리실명제</a>
2021.03.02~ 04.16	• 송익재 산자 이상 해체보수(설계승인) : 기와고르기, 노후 기와 교체(신재 30%), 연목 2본 • 목기연개판 100% • 목기연 5본 • 목기연연함 100% • 박공 3본 • 연함 일부 • 평고대 일부 교체	<a href="#">문화재수리실명제</a> / 문화재청
2021.12.--	• 재해방지용 CCTV 1대 설치	한국의서원 통합관리센터 주관
2023.02.06~ 03.07	• 학연루 계단보수 및 홍살문 해체보수(설계승인)	<a href="#">문화재수리실명제</a>
2023.03.22~	• 수목 및 식생관리 사업(설계승인) : 소나무 병충해방제 및 영양공급 • 수관청소 • 예초작업	<a href="#">문화재수리실명제</a>



## 6. 달성 도동서원

### 6.1 도동서원의 설립과 변화

대구광역시 달성군 구지면 도동리 35에 위치하고 있는 도동서원(道東書院)은 1568년 현풍현 유림들이 한훤당(寒暄堂) 김굉필(金宏弼)을 추모하기 위해 현 동쪽 2리에 서원을 건립한 것이 초창(初創)으로, '김굉필서원(金宏弼書院)'으로 기록되어 있기도 하다. 1573년 11월 28일 선조는 경상도감사가 올린 '김굉필서원(金宏弼書院)' 등에 대한 사액 청원에 대해 '쌍계(雙溪)'로 사액하고 서적을 하사하라고 예조에 계하하였다. 이 때 쌍계서원(雙溪書院)에는 사당을 비롯하여 중정당(中正堂), 동재, 서재, 구용료(九容寮)·구식료(九息寮)·사물료(四勿寮)·삼성료(三省寮)<sup>1)</sup>, 양정재(養正齋)<sup>2)</sup>, 환주문(喚主門)이 있었고, 계곡 위쪽에는 조한정(照寒亭)이 위치하였다. 중정당에는 좌우 협실이 있었는데, 좌실은 동익(東翼), 우실은 서익(西翼)으로 불렸으며, 재(齋) 즉 동재와 서재의 이름은 확인되지 않는다.<sup>3)</sup>

- 1) 4료에 대한 추가적인 기록이 없어 자세히는 알 수 없으나, 명칭을 통해 강학 공간에 위치했던 건물 또는 방(房)이었던 것으로 추정된다.
- 2) 《景賢續錄補遺》〈書院〉에 '養蒙齋 在西齋之前牆外'라고 기록되어 있는 양몽재로 추정된다. 〈道東書院史蹟碑〉에 의하면 양몽재는 1871년에 훼손되었다.
- 3) 《景賢續錄》下〈書齋·書院·祠宇〉 甫老洞書院 在玄風烏舌里甫老洞 先生墓側 初隆慶戊辰間 玄風士子輩爲先生建院立祠於縣治之東二里許. 正堂曰中正 左室曰東翼 右室曰西翼 東齋曰○○ 西齋曰○○ 又有九容寮 九息寮 四勿寮 三省寮 又有養正之齋 教誨蒙學 門曰喚主. 溪上將構亭名以照寒. 取先生只呼明月照孤寒之詩也. 前有兩溪自東北交流 故總名之曰雙溪書院具以上聞賜額賜書. 燬於壬辰兵火. 乙巳重修而以舊基 間閭偏側 市井喧擾 不允藏修講習 具非先生平生足跡所嘗 及其於歆想尊享亦不親切 遂移設於是今方先立祠宇 齋堂廚庫之類未及焉. 및 《道東書院誌》(嶺南大學校民族文化研究所, 1997), 〈道東重勘事蹟〉 萬曆三十二年七月日 請助呈書 (….) 邑有雙溪書院 (….) 歲戊辰之間 鄉中父老敬慕先生之道德 而勘立祠院 財合於公 力借於公 數年而後 訖功 祠宇廚舍講堂齋寮 總若干間架 額扁雙溪 藏書數千 自上賜命也.



‘쌍계서원’은 사액 20년 후 임진왜란으로 소실되었으며,<sup>4)</sup> 1604년 본래 자리에 중수하고자 하였다. 하지만 본래의 위치가 여염 및 시정과 가까워 제향과 강습에 마땅치 않았으므로, 현 서쪽 15리 오할면 도동 송추 아래 보로동(烏舌面 道東 松楸下 甫老洞)으로 옮겨 ‘중창(重創)’하고 보로동서원(甫老洞書院)이라 하였다. 이걸 당시에는 사당만 우선 건립하였고, 재, 당, 주, 고는 완전하게 갖추어지지 않았던 듯하며,<sup>5)</sup> 이듬해인 1605년에 한훤당 김굉필을 사당에 배향하였다.<sup>6)</sup>

1606년 12월 26일 이건한 쌍계서원에 재사액을 운허하였다. 1607년 4월 ‘道東’으로 사액하고,<sup>7)</sup> 7월에 선액하였으며, 10월 13일에 한훤당 김굉필을 봉안하였다. 1678년에는 한훤당의 외증손으로 도동서원 중건을 주관하였던 한강(寒岡) 정구(鄭述)를 종향하였다.<sup>8)</sup>

1634년에는 사당 담장 외부 서쪽에 별사(別祀)를 건립하였으며,<sup>9)</sup> 1695년에는 곽승화(郭承華), 배신(裴紳), 곽근(郭近)을,<sup>10)</sup> 1706년에는 원제(元濟)를 봉안하였다. 1721년에 별사를 중수하였으며, 1765년에 이건하였는데, 이건 위치는 미상이다. 별묘는, 1803년 원묘, 양 신문, 강당, 입덕문(入德門), 동·서재, 고사, 담장 등과 함께 수리되었다가, 1871년 서원철폐 때 서재 앞쪽 담장 외부에 있던 양몽재(養蒙齋)와<sup>11)</sup> 함께 훼철되었다.

소수서원, 남계서원, 도산서원, 옥산서원, 도산서원, 병산서원, 무성서원, 돈암서원 등 전국 47개 서원만 남기고 나머지는 철폐한 서원철폐령(1864~1871)에도 훼철되지 않고 존속한 서원의 하나이다.

1963년 1월 21일에는 달성 도동서원 중정당·사당·담장이 보물 제350호로,<sup>12)</sup> 2007년 10월 10일에는 서원 전체가 사적 제488호로 지정되었다.<sup>13)</sup> 2011년 7월 28일에 ‘달성 도동서원’으로 공식 명칭이 변경되었다.

도동서원은 전면에 강학공간을, 후면에 사당을 둔 전학후묘의 형식을 취하고 있다. 서원 입구 좌측의 은행나무를 지나면 신도비 3기가 있고, 이를 지나면 수월루(水月樓)가 위치한다. 수월루는 1849년에 건립되고 1863년에 중수되었다. 현재의 수월루는 1888년에 소실된 것을 1973년에 복원한 것이다.<sup>14)</sup>

- 4) 《寒岡先生年譜》三十二年 我宣祖三十七甲辰…九月…與玄風士子議建書院于松林 玄風縣東 舊有雙溪書院 寒喧金先生揭處之所也 火于壬辰之亂…就金先生墓下 卜地移建… 〈道東書院史蹟碑〉에는 ‘宣祖三〇年(一五九七) 倭亂에 院宇가 焚蕩되었으며(…)’라고 하여, 정유재란 때 소실된 것으로 쓰여 있다.
- 5) 《景賢續錄》下〈書齋·書院·祠宇〉 甫老洞書院 (….) 燬於壬辰兵火 乙巳重修而以舊基 閭閻偏側 市井喧擾 不允藏修講習 具非先生平生足跡所嘗 及其於歆想尊享亦不親切 遂移設於是今方先立祠宇齋堂廚庫之類未及焉.
- 6) 《景賢續錄補遺》道東書院新建時先告事由文 萬曆乙巳. 《正祖實錄》, 《增補文獻備考》, 《新增東國輿地勝覽》 등에는 이때에 도동서원이 창건된 것으로 기록하고 있다. 다른 서원의 경우에도 사당에 배향한 해를 서원의 창건 연대로 기록한 경우가 많다.
- 7) 사액 현판은 7월에 제작하여 설치하였다(《寒岡先生別集》雜著〈書道東書院額板下〉 萬曆丁未秋七月日 後學西原鄭述謹書).
- 8) 《景賢續錄補遺》〈書院〉 道東書院移建年月 已見鄭先生所錄 卽甫老洞書院者是也 萬曆丁未方伯具以上聞賜額道東 庚戌四月 命本道都事行奉安祭…養蒙齋在西齋之前牆外 洛阜齋在院之北隅若干步 今上四年戊午…文穆公鄭先生配享本院. 종향이 운허된 것은 1677년 11월 6일이다(《書院謄錄》 丁巳十一月二十七日…文穆公鄭述…特許配享…啓施行爲良好教).
- 9) 〈道東書院史蹟碑〉 참고. 도동서원이 복동향으로 배치되어 있으므로, 증반소 외부, 즉 전사청 북쪽 일대에 있었던 것으로 보인다. 별사를 오갈 수 있는 ‘내왕협문’이 있었다(《道東書院誌》〈雜物傳掌記〉 癸亥三月初年十日 (….) 別祀來往挾門 鎖金排木俱在).
- 10) 〈도동서원사적비〉에는 1634년, 《增補文獻備考》學校考에는 1695년에 건립하였다고 기록되어 있다.
- 11) 《景賢續錄補遺》〈書院〉 養蒙齋 在西齋之前牆外.
- 12) 문교부고시 제173호(〈관보〉 제3351호 호외(기2), 1963.01.12).
- 13) 문화재청고시 제2007-78호(〈관보〉 제16603호, 2007.10.10).
- 14) 〈水月樓上梁文〉을 보면 수월루 북쪽에 낙고재(洛阜齋)와 조한정(照寒亭)이 있었다(《달성 도동서원 중정당·사당·담장 정밀실측조사보고서》, 문화재청, 2012, pp.70-75).



수월루 뒤에는 중문(中門)이라고도 하는 환주문(喚主門)이 있으며, 그 안쪽에 동재인 거인재(居仁齋)와 서재인 거의재(居義齋), 그 안쪽에 강당인 중정당(中正堂)이 있고, 강당과 서재 사이에 장판각(藏板閣)이 위치하며 강학공간을 구성한다. 중정당 수리 기록은 1791년부터 확인되며, 1803년, 1811년, 1831년에 중수하였다. 강당의 양 협실은 동상방(東上房), 서상방(西上房)으로도 불렸다.<sup>15)</sup>

거인재와 거의재는 1568년에 창건되었으며, 보수도 대부분 동시에 진행되었다. 1730년에는 서재만 중수하였으며, 2018년에는 서재의 아궁이와 기단을 보수하였고, 2021년에는 동재만 해체보수하였다.

중정당 뒤 내삼문 안에는 사당이, 사당 우측에는 제기를 보관하는 증반소(蒸飯所)가 있다.<sup>16)</sup> 전사청(典祀廳)은 강당 우측에 있으며, 중정당과 거인재 사이의 생단(牲壇)과 함께 제향공간을 이룬다. 사당은 별사와 구분하여 원묘(元廟)라고도 하였으며, 1720년, 1803년, 1837년, 1858년에 비교적 크게 수리하였다.

전사청 앞에는 고직사가 위치하는 데, 곡간채 1동과 문간채 1동이 있다. 포사(鋪舍), 고사(庫舍)와 같은 명칭도 확인되나, 1803년, 1845년, 1956년과 최근의 수리 외에 창건과 연혁에 대한 기록은 많지 않다.

이외에 유물전시관이 서원 외부에 세워져 있으며, 상공수간(上公修間), 주일문(主一門), 천지문<sup>17)</sup> 등도 확인되지만 건물의 연혁은 확실하지 않다.

1802년 10월부터 1803년 10월까지 서원 전체 건물에 대한 대재적인 보수와 1964년과 1975년 등 수차례의 서원 전반에 대한 보수를 거쳐 현재에 이르고 있으며, 2019년 유네스코 세계유산으로 등재된 후 (재)세계유산 한국의 서원 통합관리센터를 중심으로 체계적이고 세밀한 유지 관리가 이루어지고 있다.

## 6.2 연혁과 자료 원문

도동서원의 창건과 사액, 이건에 대한 내용은 《경현록(景賢錄)》, 《한강집(寒岡集)》, 《고대일록(孤臺日錄)》, 《여헌집(旅軒集)》 등에서 확인된다.

서원의 변화와 건축물 연혁은 《도동서원지(道東書院誌)》에 정리되어 있으며, 〈도동서원중수사적지(道東書院重修事蹟志)〉를 비롯하여 각종 〈상량문(上梁文)〉을 통해 보수나 중수 등의 배경과 내역을 파악할 수 있다. 이와 더불어 〈돈사록(敦事錄)〉, 〈잡물전장기(雜物傳掌記)〉, 각종 〈집사분정기(執事分定記)〉 등에는 간략하지만 건축물의 보수와 관련된 내용이 기록되어 있어 연혁을 정리하는데 도움이 되며, 〈중수물력도총(重修物力都摠)〉 등에는 보수나 중수에 사용된 비용도 기록되어 있다.

도동서원이 소장한 고문서, 전적, 현판, 기문 등의 자료는 〈중수물력도총〉과 같은 ‘건립 창건(중건) 및 중수 자료’, 〈집사분정기〉가 포함된 ‘인적구성 및 운영 자료’, 〈전답안〉이나 〈잡물전장기〉 등의 ‘재정 자료’를 비롯하여 ‘교육 및 출판 자료’와 ‘지역 자료’로 분류되며, 215건 정도로 조사되어 있다(〈한국의 서원 문헌아카이브 구축을 위한 학술포럼〉, 2023.8.30., p.143~160) 참고).

15) 《道東書院誌》〈雜物傳掌記〉 戊午六月二十五日・己未三月十五日.

16) 《道東書院誌》〈雜物傳掌記〉를 보면 신주(神廚)에 각종 제기가 소장되어 있다. 증반소를 신주라고 했던 것으로 보이며, 〈敦事錄〉에서는 神廚 內戶門과 外門도 확인된다.

17) 수월루 아래 출입문으로 추정된다(도동서원 김돈희유사 자문).

일부 《도동서원지》에 수록되어 있는 문서의 연혁 관련 내용은 정리하였다. 《도동서원지》에 실려 있지 않은 문서, 특히 〈전장기(傳掌記)〉나 〈물건기(物件記)〉 등에도 건축물의 연혁과 관련된 내용이 기록되어 있을 가능성이 있으나 본 연구에서는 정리하지 못하였다.

문헌, 문서, 수리 및 보존 관련 기록을 토대로 정리한 연혁과 원문은 다음 표와 같다.

일자	내용	참고문헌
1568.--.--	<ul style="list-style-type: none"> <li>• 현풍현 동쪽 2리 양계(兩溪)에 쌍계서원(雙溪書院) 창건</li> <li>- 《景賢續錄》下〈書齋·書院·祠宇〉 甫老洞書院。在玄風烏舌里甫老洞 先生墓側 初隆慶戊辰間 玄風士子輩爲先生建院立祠 於縣治之東二里許。正堂曰中正 左室曰東翼 右室曰西翼 東齋曰○○ 西齋曰○○ 又有九容寮 九息寮 四勿寮 三省寮 又有養正之齋 教誨蒙學<sup>①</sup> 門曰喚主<sup>②</sup>。溪上將構亭名以照寒。取先生只呼明月照孤寒之詩也。前有兩溪自東北交流故總名之曰雙溪書院具以上聞賜額賜書。燬於壬辰兵火。乙巳重修而以舊基。閭閻偏側。市井喧擾。不允藏修講習。具非先生平生足跡所嘗 及其於歆想尊享亦不親切 遂移設於是今方先立祠宇。齋堂廚庫之類未及焉。</li> <li>- 《道東書院誌》〈道東書院重勅事蹟〉 萬曆三十二年七月日。請助呈書。(… ) 邑有雙溪書院。(… ) 寒喧堂金先生而祠之者也。(… ) 歲戊辰之間。鄉中父老。景慕先生之道德。而勅立祠院。財合於公。力借於公。數年以後。訖功。祠宇 厨舍 講堂 齋寮<sup>①</sup>。總若干間架。額扁雙溪。藏書數千。自上賜命也。</li> </ul> <p>① 《景賢續錄補遺》〈書院〉에 ‘養蒙齋 在西齋之前牆外’라고 기록되어 있는 양몽재로 추정된다. 〈道東書院史蹟碑〉에 의하면 양몽재는, 1871년 서원 철폐 때 훼손되었다.</p> <p>② 두 기록을 통해, 사당·정당(중정당·동익, 서익)·동재·서재·구용료·구식료·사물료·삼성료·양정재·환주문 등이 서원을 창건하던 1568년부터 수년에 걸쳐 건립되었다는 것을 확인할 수 있다. 서원 창건과 함께 건립된 것으로 표기하고자 한다.</p>	경현속록-하, 서재·서원·사우 / 도동중창사적(도동서원지, p.16)
1573.11.28	<ul style="list-style-type: none"> <li>• 사액 청원에 대해 예조에 계하(啓下), 쌍계서원</li> <li>- 《宣祖實錄》 癸酉十一月甲辰 慶尙道監司狀啓 道內玄風設金宏弼書院 慶州設李彥迪書院 榮川設李滉書院 乞賜額 頒降書籍。啓下禮曹。</li> <li>- 《景賢續錄》下〈書齋·書院·祠宇〉 甫老洞書院。(… ) 前有兩溪自東北交流故總名之曰雙溪書院具以上聞賜額賜書。</li> </ul>	선조실록 / 경현속록-하, 서재·서원·사우
1592.--.--	<ul style="list-style-type: none"> <li>• 임진왜란으로 소실</li> <li>- 《景賢續錄》下〈書齋·書院·祠宇〉 甫老洞書院。(… ) 燬於壬辰兵火<sup>③</sup>。</li> <li>- 《寒岡先生年譜》1〈年譜〉 玄風縣東。舊有雙溪書院。寒喧金先生揭處之所也。火于壬辰之亂。</li> </ul> <p>③ 〈道東書院史蹟碑〉에는 ‘宣祖30年(一五九七) 倭亂에 院宇가 焚蕩되었으며(… )’라고 하여, 정유재란 때 소실된 것으로 쓰여 있다.</p>	경현속록-하, 서재·서원·사우 / 한강연보1
1604.09.--	<ul style="list-style-type: none"> <li>• 현 위치인 보로동(玄風縣 西 15里 烏舌面 松楸 下 甫老洞)으로 이건, 보로동서원(甫老洞書院) 중건</li> <li>- 《寒岡先生年譜》1〈年譜〉, (神宗顯皇帝萬曆)三十二年 我宣祖三十七年甲辰 先生六十二歲 九月 與玄風士子議建書院于松林。玄風縣東。舊有雙溪書院。寒喧金先生揭處之所也。火于壬辰之亂。至是先生就金先生。墓下。卜地移建。方伯 啓請。賜額曰道東書院。</li> <li>- 《道東書院誌》〈道東書院勅建事蹟〉 萬曆三十二年三月日 寒喧堂書院。(… ) 先生書院尚未營建。(… ) 共議重立必。</li> <li>- 《景賢續錄》下〈書齋·書院·祠宇〉 (… ) 故總名之曰雙溪書院具以上聞賜額賜書。燬於壬辰兵火。乙巳重修而以舊基。閭閻偏側。市井喧擾。不允藏修講習。具非先生平生足跡所嘗 及其於歆想尊享亦不親切 遂移設於是今方先立祠宇。齋堂廚庫之類未及焉。</li> </ul>	한강연보1 / 도동중창사적(도동서원지, p.6·p.16) / 경현속록-하, 서재·서원·사우 / 도동서원사적비
1605.--.--	<ul style="list-style-type: none"> <li>• 한훤당 김굉필 배향</li> <li>- 《景賢續錄》下〈甫老洞書院〉 乙巳重修而以舊基。閭閻偏側。市井喧擾。不允藏修講習。具非先生平生足跡所嘗 及其於歆想尊享亦不親切 遂移設於是今方先立祠宇。齋堂廚庫之類未及焉。</li> <li>- 《景賢續錄補遺》上〈道東書院新建時先告事由文〉 萬曆乙巳。伏以壬辰兵燹之慘舉國同然而我雙溪舊院亦不得免焉。邇來十有餘年之間邑力殘簿土氣委靡痛惋雖深修舉無計仰止遺教憂懼山積。今者謹與一鄉士友公議重建于松楸之下。</li> </ul>	경현속록-하, 서재·서원·사우 / 경현속록보유-상, 도동서원신건시선고사유문 / 증보문헌비고, 학교고
1606.12.26	<ul style="list-style-type: none"> <li>• 쌍계서원 재사액 윤허</li> <li>- 《宣祖實錄》 丙午十二月庚申, 玄風之雙溪書院。(… ) 咸陽之藍溪書院。(… ) 特賜扁額, 而不幸,</li> </ul>	선조실록

일자	내용	참고문헌
	兵火竝被灰燼。(...) 川谷 金烏 雙溪 藍溪四書院 平時特賜 扁額額名以此書之 令本道相考啓 聞後 特令申賜爲當。曹植學行 竝美於前賢 今於書院之創設 依他書院 竝命賜額 允合於右 文重道之意 係是恩命 上裁施行何如 啓依允。曾已賜額處則賜額 新建處則賜額安徐。	
1607.04.--	<ul style="list-style-type: none"> <li>• 도동서원으로 사액, 7월 헌판 제작</li> <li>- 《景賢續錄補遺》下〈書院〉道東書院。移建年月。已見鄭先生所錄。卽甫老洞書院者是也。萬曆丁未 方伯具以上問賜額道東。庚戌四月 命本道事行奉安祭。</li> <li>- 《寒岡先生別集》2〈書道東書院額板下〉 宜額將下。適又於先生書額之中。得四大字摹刻。送于書院。(...) 萬曆丁未秋七月日。後學西原鄭述。謹書。</li> </ul>	경현속록보유-하, 서원 / 한강선생별집2, 서도동서원액판하 / 증보문헌비고, 학교고 / 연력실기술 / 신증 27, 경상도 헌풍헌
1607.10.13	<ul style="list-style-type: none"> <li>• 한훤당 김굉필 봉안</li> <li>- 《孤臺日錄》4, 丁未十月(十)三日壬申 寒暄金先生奉安 于道東書院。通文來過期以今月二十八日。</li> </ul>	고대일록 / 한강집11, 축문
1610.04.22	<ul style="list-style-type: none"> <li>• 위판 봉안</li> <li>- 《景賢續錄補遺》上〈道東書院奉安祭文〉萬曆庚戌。都事裴大維奉 朝命來祭。</li> <li>- 《景賢續錄補遺》下〈書院〉道東書院。庚戌四月 命本道事行奉安祭。</li> <li>- 《道東書院誌》〈奉安時諸執事分定記〉萬曆三十八年四月二十二日。奉安時諸執事分定記。</li> <li>- 《道東書院誌》〈道東書院重勅事蹟〉道東書院勅建時文蹟。萬曆三十有八年庚戌四月二十二日。(...) 朝命昭告 于贈右議政文敬公寒暄堂金先生。</li> </ul>	경현속록보유-상, 도동서원봉안제문·경현속록보유-하, 도동서원 / 도동서원증창사적·봉안시제집사분정기(도동서원지, p.5·pp.128~132) / 도동서원사적비
1610.10.14	<ul style="list-style-type: none"> <li>• 입비</li> <li>- 《道東書院誌》〈奉安時諸執事分定記〉萬曆庚午<sup>①</sup>十月十四日 立碑時題名。</li> </ul> <p>① 만력 연간은 1573년 癸酉년부터 1620년 庚申년까지로, 庚午年은 없다. 이 기록의 전항은 '萬曆三十八年四月二十二日 奉安時諸執事分定記'로 한훤당 위패를 봉안한 1610년 庚戌年이며, 후항은 '戊午三月二十六日 文穆公寒岡鄭先生奉安時諸執事分定記'로 한강 정구를 배향한 1678년 戊午年 기록이다. 萬曆이 오기이면 1630년 庚午年에 해당하지만, 관련 기록과 전후 상황을 고려하면 한훤당 위패를 봉안한 1610년 '庚戌'을 '庚午'로 잘못 적은 것으로 보인다.</p>	만력무오입비제명(도동서원지, p.132)
1626.--.--	<ul style="list-style-type: none"> <li>• 신도비 건립</li> <li>- 《旅軒先生文集》12〈寒暄堂金先生神道碑銘 并序〉至是再周之甲子。卽天啓四年。宗子大振。與其同爲後者及鄉之士類相議曰。墓道迨無顯刻。不獨爲後裔之羞。亦斯文共當其責。以告于方伯。則方伯李公敏。卽爲之施措。盡其誠。明年乙丑。石既具。諸公命顯光以其文。</li> <li>- 〈道東書院史蹟碑〉水月樓 西便 神道碑閣 內에 旅軒 張顯光先生이 撰한 神道碑는 仁祖四年丙寅(一六二六年)에 建立.</li> </ul>	한훤당김선생신도비명병서(여헌집_12) / 도동서원사적비
1634.--.--	<ul style="list-style-type: none"> <li>• 사당 담장 밖 서쪽에 별사 건립</li> <li>- 〈道東書院史蹟碑〉廟宇西便垣外 仁祖十二年甲戌(一六三四年) 進士 郭承華 洛川 裴紳 禮谷 郭起 參奉 元概를 享祀하던 別祠가 있었는데 高宗八年辛未(一八七一年) 邦令으로 撤毀되고 養蒙齋도 어느 사이 頽廢되었으며 水月樓도 高宗二十五年戊子(一八八八年)에 火災로 燒失되었다가 光復后 癸丑年(一九七三年)에 復元되었다.</li> </ul>	도동서원사적비
1677.11.06	<ul style="list-style-type: none"> <li>• 정구(鄭述) 배향 운허</li> <li>- 《肅宗實錄》三年丁巳十一月己卯, 玄風生員郭壽夏等上疏。請以文穆公 鄭述、故教官裴紳、故府使朴惺躋, 享於文敬公 金宏弼 道東書院。疏下禮曹, 禮曹請只許鄭述之配。從之。</li> <li>- 《書院瞻錄》丁巳十一月二十七日。(...) 疏辭則請以文穆公鄭述。(...) 躋享於文敬公金宏弼之道東書院。(...) 特許配享。(...) 啓施行爲良好教。</li> </ul>	숙종실록 / 서원등록
1678.03.26	<ul style="list-style-type: none"> <li>• 한강 정구 봉안</li> <li>- 《寒岡先生年譜》1〈年譜〉(崇禎)戊午 我肅宗四年(三月) 同月。玄風士子請于 朝。奉安位版于道東書院。</li> <li>- 《景賢續錄補遺》下〈道東書院〉附養蒙齋在西齋前牆外。洛阜齋在院之北隅若干步。今上四年戊午。院儒陳疏以文穆公鄭先生配享本院。</li> <li>- 《道東書院誌》〈奉安時諸執事分定記〉戊午三月二十六日。文穆公寒岡鄭先生奉安時 諸執事分定記。</li> </ul>	경현속록보유, 도동서원 / 한강연보1 / 봉안시제집사분정기(도동서원지, p.133) / 증보문헌비고, 학교고
1695.11.08	<ul style="list-style-type: none"> <li>• 별사에 광승화(郭承華), 배신(裴紳), 광근(郭近) 봉안 고유</li> <li>- 《道東書院誌》〈別祀奉安時諸執事分定記〉乙亥十一月八日。(...) 維歲次乙亥十一月己未朔初八日丙寅。(...) 今爲處士郭公洛川裴公禮谷郭公三賢。營建別祀明將奉安敢告。</li> </ul>	별사봉안시제집사분정기·사우상량문(도동서원지, p.150·p.156) / 증보문헌비고, 학교고
1698.10.06~10.26	<ul style="list-style-type: none"> <li>• 기울어진 사우(祠宇) 개수</li> <li>- 《道東書院誌》〈奉安時諸執事分定記〉戊寅十月六日。移安時執事分定記。(...) 戊寅十月二十六日。還安時執事分定記。(...) 移安告由文。祠宇歲久廳事傾仄改修材今移安以吉。還安告由文。祠宇改修已就完畢。還安舊儀以今吉日。</li> </ul>	봉안시제집사분정기(도동서원지, pp.144~145)

일자	내용	참고문헌
1706.03.29	<ul style="list-style-type: none"> <li>• 별사에 원제(元躋) 봉안</li> <li>- 《道東書院誌》〈奉安時諸執事分定記〉 丙戌三月二十九日。參奉元先生奉安時諸執事分定記。</li> </ul>	별사봉안시제집사본정기(도동서원지, p.158) / 증보문헌비고, 학교고
1720.05.06~11.24	<ul style="list-style-type: none"> <li>• 기울어진 묘우(廟宇) 중수(05.11 강당으로 이안, 07.17 벌목, 07.29~08.03 改柱, 08.19~20 懸山 風遮 개수, 08.21 서까래 개수, 08.23~28 개와, 08.29~30 벽체 수리, 09.04 양벽 공사, 09.17 사벽 공사, 09.28~10.01 섬돌 공사, 11.02 단청공사, 11.24 환안) • 사우 동문 • 서문 보수 • 기울어진 신문 보수</li> <li>- 《道東書院誌》〈道東書院勸建事蹟〉 斯院之勸 在萬曆三十二年甲辰歲。到于今一百有十七年。而礎傾棟朽勢危事急。茲發重修之議。以五月上丁 移安于講堂。七月望 召匠始役。八月既望後三日 懸山風遮。(...) 庚子八月日 郭載玄。祠宇東門上畫設松長路去來人。(...) 神門上畫雪梅。(...) 西門上畫數頃烟波數疊山。</li> <li>- 《道東書院誌》〈奉安時諸執事分定記〉 庚子五月六日。移安時執事分定記。移安告由文。廟宇傾仄改修宜亟。(...) 庚子十一月二十四日還安時執事分定記。</li> <li>- 《道東書院誌》〈敦事錄〉 庚子七月十七日 伐木。二十八日 撐柱。二十九日 改柱。八月初一日 改柱。二日 改柱。三日 改柱畢。十九日 改風遮。二十日 改風遮。二十一日 改朽椽。二十二日 起神門之傾。二十三日 蓋瓦。二十五日 蓋瓦。二十六日 蓋瓦。二十七日 蓋瓦。二十八日 瓦役畢。二十九日 治壁。三十日 治壁 伐東西府村。九月初三日初 壁畢。初四日 仰壁。十七日 始沙壁。二十八日 階役始。十月初一日 階役畢。十四日 改弘【澈】。十一月初一日 輟齋役。二日 畢丹青。</li> <li>- 《道東書院誌》〈道東書院重修事蹟志〉 萬曆甲辰 創建本院。歷七年庚戌 奉安。其後一百十六年庚子 重修廟宇。</li> </ul>	도동서원증창사적·봉안시제집사본정기·돈사록·도동서원중수사적지(도동서원지, p.39·p.145·p.p.169~177·p.393)
1720.08.30~11.02	<ul style="list-style-type: none"> <li>• 동·서재보수</li> <li>- 《道東書院誌》〈敦事錄〉 (庚子八月)三十日 治壁 伐東西齋材。(...) 十一月初一日 輟齋役。二日 畢丹青。</li> </ul>	돈사록(도동서원지, p.173·p.177)
1721.03.11~08.17	<ul style="list-style-type: none"> <li>• 기울어진 별사 중수</li> <li>- 《道東書院誌》〈奉安時諸執事分定記〉 辛丑三月十一日 別祀移安時 元廟告由文。別祀傾仄重修是謀有事。則告敢凍其由。諸執事分定記。(...) 八月十七日 別祀還安時元廟告由文。</li> </ul>	봉안시제집사본정기·별사봉안시제집사본정기(도동서원지, pp.147~148·pp.164~165)
1730.07.25	<ul style="list-style-type: none"> <li>• 서재(西齋) 중수</li> <li>- 《道東書院誌》〈敦事錄〉 庚戌七月二十五日 西齋重修。</li> </ul>	돈사록(도동서원지, p.178)
1736.--.--	<ul style="list-style-type: none"> <li>• 강당 서상방 창호 패철, 배목 수리</li> <li>- 《道東書院誌》〈雜物傳掌記〉 講堂西上房窓戶 樞掛鐵排木俱在。而樞伍介。丙辰造着。(...) 藏門樞俱在三 藏外排木參介在中 藏內掛鐵二介排木貳介造着。其餘無。</li> </ul>	잡물전장기(도동서원지, p.374)
1737.--.--	<ul style="list-style-type: none"> <li>• 입덕문 패철·배목 수리</li> <li>- 《道東書院誌》〈雜物傳掌記〉 入德門 丁巳 新造掛鐵排木造着。</li> </ul>	잡물전장기(도동서원지, p.375)
1738.--.--	<ul style="list-style-type: none"> <li>• 사내(祠內) 내왕 협문 수리(패철(掛鐵)·배목(排木) 중수) • 외복협문 중수 • 중정당 수리(돗자리 마련·6짝 마루문 중 동쪽 2번째 문 및 장지문·쪽마루(軒檻) 인철(引鐵)·동상방 창호 패철·장문 패철 등 수리) • 동·서재 창호 수리 • 공수간 왕래 협문 중수</li> <li>- 《道東書院誌》〈雜物傳掌記〉 元廟。(...) 祠內 來往俠門 重修。掛鐵排木 造着。外北俠門 重修。內外排木掛鐵 造着。(...) 中正堂地衣參桴內一桴破蓋 戊午新脩。廳門陸片 掛鐵排木俱在。東邊第二門掛鐵 戊午 造着。壯子戶掛鐵索肆介內一介 (...) 改造。軒檻引鐵玖介內 東木項引鐵壹介 巨物釘貳介 新造着。東上房窓戶樞掛鐵排木俱在 戶掛鐵貳介 東窓樞壹介 新造着。(...) 藏門樞及內外掛鐵排木俱在 而中 藏門內 掛鐵貳介新造着。(...) 東齋窓戶掛鐵排木新造蓋着 而戶則內外俱着。藏門陸片 內 三片 修補。一片新造。二片衣前在 而樞掛鐵排木新造蓋着。西齋兩房窓戶十片內。一片懸【典谷】廳行廊房<sup>㉠</sup>門。廳後窓前失兩房樞掛鐵排木。新造蓋着。(...) 別祀來往挾門<sup>㉡</sup> 鎖金及掛鐵排木俱在。(...) 公須來往俠門間<sup>㉢</sup> 戊午重修。門則新造內外掛鐵排木 造着。</li> </ul>	잡물전장기(도동서원지, pp.374~375)
<p>① 典谷廳은 서재 마루 명칭일 가능성, 行廊房이 있는 典祀廳의 오기일 가능성 등이 있다. 서재의 창호 10짝 가운데 【典谷】廳行廊房에 걸려 있던 1짝을 수리한 것이다.</p> <p>② 별사는 서쪽에 있었다(道東書院史蹟碑) 참고. 도동서원이 북동향으로 배치되어 있으므로, 중반소 외부, 즉 전사청 북쪽 일대에 있었던 것으로 보인다.</p> <p>③ 상공수간(上公修間) 협문으로 추정된다(道東書院誌)〈敦事錄〉 乙巳二月十九日。廟門 上公修間挾門 庫舍 修理。참고.</p>		
1738.06.25~06.26	<ul style="list-style-type: none"> <li>• 별사 수리</li> <li>- 《道東書院誌》〈奉安時諸執事分定記〉 別祀移安 戊午六月二十五日。執事分定記。(...) 同月二十六日 別祀還安時 諸執事分定記。</li> </ul>	별사봉안시제집사본정기(도동서원지, p.166)

일자	내용	참고문헌
1739.--.--	<ul style="list-style-type: none"> <li>• 강당 장지문 패철색 1개 수리</li> <li>- 《道東書院誌》〈雜物傳掌記〉講堂壯子戶 掛鐵索 四介內一介 新備。</li> </ul>	잡물전장기(도동서원지, p.378)
1765.02.12~ 08.20	<ul style="list-style-type: none"> <li>• 별사 이건</li> <li>- 《道東書院誌》〈奉安時諸執事分定記〉別祀移建時 乙酉二月十二日 移安執事分定記。(...) 別祀還安時 乙酉八月二十日。</li> </ul>	별사봉안시제집사분정기(도동서원지, p.167)
1791.03.08	<ul style="list-style-type: none"> <li>• 사우(祠宇) 수리</li> <li>- 《道東書院誌》〈敦事錄〉辛亥三月初八日 祠宇修理。</li> </ul>	돈사록(도동서원지, p.185)
1791.03.10	<ul style="list-style-type: none"> <li>• 강당 수리</li> <li>- 《道東書院誌》〈敦事錄〉辛亥三月初十日 講堂修理。</li> </ul>	돈사록(도동서원지, p.185)
1791.03.14	<ul style="list-style-type: none"> <li>• 신문(神門) 수리</li> <li>- 《道東書院誌》〈敦事錄〉辛亥三月十四日 神門修理。</li> </ul>	돈사록(도동서원지, p.186)
1791.03.15	<ul style="list-style-type: none"> <li>• 신문 외부 층계 개축</li> <li>- 《道東書院誌》〈敦事錄〉辛亥三月十五日 神門外層階 改築。</li> </ul>	돈사록(도동서원지, p.186)
1791.03.20	<ul style="list-style-type: none"> <li>• 대문(大門) 개와, 외부 계단 개축</li> <li>- 《道東書院誌》〈敦事錄〉辛亥三月二十日 大門改瓦。(...) 二十二日 大門外階 改築。</li> </ul>	돈사록(도동서원지, p.187)
1791.04.03~ 04.04	<ul style="list-style-type: none"> <li>• 강당 창호 개조, 도배</li> <li>- 《道東書院誌》〈敦事錄〉辛亥四月初三日 講堂窓戶改造。(...) 四日 塗褙。</li> </ul>	돈사록(도동서원지, p.187)
1796.08.02	<ul style="list-style-type: none"> <li>• 담장 수리 : 창원댁 가묘 암키와 182매 사용</li> <li>- 《道東書院誌》〈敦事錄〉丙辰八月初二日 牆垣修理時。昌原宅家廟女瓦一百八十二丈本院貸用。</li> </ul>	돈사록(도동서원지, p.188)
1797.03.02	<ul style="list-style-type: none"> <li>• 강당 수리</li> <li>- 《道東書院誌》〈敦事錄〉丁巳三月初二日 講堂修理。</li> </ul>	돈사록(도동서원지, p.188)
1800.07.09~ 09.15	<ul style="list-style-type: none"> <li>• 신주(神廚) 개역, 삼문(三門) 수리, 이영(苦)으로 덮음</li> <li>- 《道東書院誌》〈敦事錄〉庚申七月初九日 神廚<sup>①</sup>改役。初十日 伐木。(...) 十三日 開基。(...) 十五日 伐木。(...) 十六日 立柱。(...) 二十九日 伐木。(...) 八月二十五日 三門始役。(...) 九月十五日 苫蓋。</li> </ul>	돈사록(도동서원지, pp.188-191)
<p>① 신주(神廚)에 각종 제기가 소장되어 있었다(《雜物傳掌記》《道東書院誌》, pp.366-384). 증반 소로 추정되며, 神廚 內戶門과 外門도 확인된다(《敦事錄》《道東書院誌》, p.374).</p>		
1802.10.--~ 1803.10.03	<ul style="list-style-type: none"> <li>• 원묘(元廟) · 별사 · 양 신문 · 강당 · 입덕문 · 동재 및 서재 · 고사 수리 · 담장 및 석계(石階) 개축(1802.10 벌목, 1803.2월 초 치목, 윤2.07 강당 파옥, 5월 초 강당 수리 완료, 05.15 원묘 · 별묘 (신위) 강당으로 이안, 05.17 원묘 및 별묘 파옥, 7월 초 신문 · 입덕문 수리 완료, 7월 중순(순후) 단청 공사 시작, 8월 초 단청 공사 완료, 08.09 원묘 · 별묘 환안, 08.17일 동서재 파옥, 09.30 동 · 서재 수리 완료, 10.03 낙성연 · 백일장 개최)</li> <li>- 《道東書院誌》〈道東書院重修事蹟志〉萬曆甲辰創建本院。歷七年庚戌奉安。其後一十六年庚子重修廟宇。又八十四年癸亥重修。廟宇講堂神門及東西齋入德門。前一年壬戌秋七月 始發重修之議。八月初六日 院會敦事。十月 念後伐木于本邑各處。至十一日。(...) 翌年 (...) 二月初。設瓦所于院底鑿掘不便【于】途。而廢後所于江北高靈地至六月撤役。二月念後 木手十名鋸刀匠六名咸(取)治木。閏二月初七日 先破講堂施役。五月初 畢講堂役事。同月十五日 元廟別祀並移安于講堂。十七日 破元廟別祀因爲施設。七月初 畢役神門及 入德門亦同時修理。旬後畫工十二名施丹牘 至八月初而畢。八月九日 元廟別祀並還安。同月十七日 破東西齋。木手二名施役。九月晦 畢東西齋役事。其他許多垣牆及石階亦皆改築之。十月初三日 行落成宴兼設白日場。(...) 癸亥年陽月 (...) 謹志。</li> <li>- 《道東書院誌》〈重修物力都摠〉重修所用下。伐木時六拾參兩肆錢六分。鐵價伍什壹兩捌錢。新費捌拾玖兩柒錢貳分。流用壹百伍什貳兩貳錢貳分。瓦價壹百參什參兩。治匠工價肆什壹兩。炭匠工價柒兩。白紙價拾肆兩捌錢。木手工工價伍百兩。加給什貳兩。入德門工價拾兩。東西齋工價參什兩。講堂土役工價什捌兩。元別廟土役工價捌兩。兩神門土役工價貳兩。別廟築階工價壹兩。東西齋土役工價柒兩。蓋瓦工價伍兩。神門蓋瓦工價貳兩。蓋匠別下參兩。垣牆修理工價參什兩。庫舍修理工價貳兩。兩廟室丹牘價壹百伍拾兩。沙器價貳兩。別下貳兩。洛城時用下伍什捌兩。用已上壹千參百玖拾肆兩肆錢。</li> </ul>	별사봉안시제집사분정기 · 중수물력도총 · 도동서원중수사적지(도동서원지, pp.167-168 · p.392 · p.393)



일자	내용	참고문헌
	- 《道東書院誌》〈奉安時諸執事分定記〉 別祀移安時 癸亥五月十五日 諸執事分定記。(...) 八月初九日 還安時告由文。	
1806.06.28	• 신주(神廚) 개와 - 《道東書院誌》〈敦事錄〉 丙寅六月二十八日 蓋瓦時 神廚軍二十名。	돈사록(도동서원지, p.192)
1808.08.10	• 주일문(主一門) 중수 - 《道東書院誌》〈敦事錄〉 戊辰八月初十日 主一門 <sup>①</sup> 重修。 ① 어느 문인지 분명치 않다.	돈사록(도동서원지, p.192)
1810.10.20	• 행단 창축(創築) - 《道東書院誌》〈敦事錄〉 庚午十月廿日 創築杏壇。	돈사록(도동서원지, p.193)
1811.01.24~ 07.19	• 강당 중수 - 《道東書院誌》〈敦事錄〉 辛未正月二十四日 講堂重修。十二日 伐木。(...) 二十二日 運木。(...) 松林。(...) 二十五日 伐木。(...) 二十六日 伐木。(...) (二月)初二日 伐木。(...) 初四日 運木。(...) 三月十六日 蓋瓦。(...) 七月十九日 重修修理始役 <sup>②</sup> 。 ② 개와를 한 3일 후에 '始役'이라고 썼는데, 다른 건물 공사가 있었는지는 확인되지 않는다.	돈사록(도동서원지, pp.193-199)
1812.02.28~ 03.02	• 담장 수리 - 《道東書院誌》〈敦事錄〉 壬申二月廿八日 垣牆修理時 外村役軍二十名。三月初二日 垣牆修理時 烏舌後軍十五名。	돈사록(도동서원지, p.200)
1812.03.04	• 사문(祠門) 개조(改造) - 《道東書院誌》〈敦事錄〉 (壬申三月初四日 祠門改造。	돈사록(도동서원지, p.200)
1812.03.16	• 사우 개조 : 개와 및 단청 - 《道東書院誌》〈敦事錄〉 (壬申)三月十二日 伐木時 松林後軍十二名。(...) 十六日 祠宇●機改造。廿二日 祠宇蓋瓦時 松林後軍十三名。(...) 廿三日 蓋瓦畢。(...) 四月初二日 伐柱木。(...) 七月八日 始役。(...) 十一日 伐木時 軍二十四名。(...) 二十五日 丹青祠宇。	돈사록(도동서원지, pp.200-204)
1829.08.16	• 담장 수리 - 《道東書院誌》〈敦事錄〉 己丑八月十六日 牆垣修理。	돈사록(도동서원지, p.206)
1831.09.26	• 강당 중수 - 《道東書院誌》〈敦事錄〉 辛卯九月二十六日 講堂重修。十月初三日 講堂改柱時 役軍十六名。(...) 十三日 工匠放送 軍丁二十九名。	돈사록(도동서원지, pp.207-208)
1832.02.22	• 강당 벽체 수리 - 《道東書院誌》〈敦事錄〉 壬辰二月二十二日 講堂仰土時 役軍七名。(...) 三月初九日 仰沙日。	돈사록(도동서원지, p.208)
1837.--.--	• 묘우 중수	해제(도동서원지, p.9)
1842.04.07	• 입비(立碑) - 《道東書院誌》〈敦事錄〉 立碑敦事。壬寅四月初七日。	돈사록(도동서원지, p.208)
1845.02.19~ 03.18	• 고사(庫舍) 수리 - 《道東書院誌》〈敦事錄〉 乙巳二月十九日。廟門上公修間挾門庫舍修理。牆垣改築。(...) 三月初十六日役丁三十二名垣牆改築。(...) 十八日役丁十六名。	돈사록(도동서원지, p.209)
1845.02.19~ 03.18	• 묘문·상공수간 협문· 고사(庫舍) 수리·담장 개축 - 《道東書院誌》〈敦事錄〉 乙巳二月十九日。廟門 上公修間挾門 庫舍 修理。牆垣改築。(...) 三月初十六日役丁三十二名垣牆改築。(...) 十八日役丁十六名。	돈사록(도동서원지, p.209)
1848.01.22	• 묘도비(墓道碑) 이건 - 《道東書院誌》〈敦事錄〉 戊申正月二十二日 墓道碑 移堅 (...) 於院宇白虎之內後之覽者。(...) 戊申正月二十五日 謹書。	돈사록(도동서원지, p.210)
1849.03.--	• 수월루 건립 - 〈水月樓上梁文〉 遂合一鄉之衿紳。載營三間之架棟。(...) 憲廟己酉三月 後學星山 李源祚謹撰。	수월루상량문(한국고서원통합관리센터·도동서원실측보고서(2012), pp.70-75)
1858.05.29	• 묘우 중수 - 《道東書院誌》〈入院錄〉 戊午五月二十九日 還安時 入院錄。 - 《道東書院誌》〈重修物力都摠冊〉 戊午重修下記都摠冊。	입원록·무오중수하기도총책(도동서원지, p.110·p.394)

일자	내용	참고문헌
1863.06.--	<ul style="list-style-type: none"> <li>• 수월루 중수</li> <li>- 〈水月樓重修上梁文〉 哲宗癸亥六月日 後學驪江李鍾祥謹撰.</li> <li>- 〈水月樓重建顛末小記〉 則在於憲廟己酉歲者. 纔閱十五星霜遽爲融魔所熾. 隨卽修補 於哲宗癸亥 而定軒李公撰重建梁頌. 至高宗戊子 竟不免於全燼. (...) 是院神宮與堂齋. 旣一切新之. 仍及於樓役. 始於癸丑九月 竣於全年之十二月. (...) 規制則四架三間而左右同也. (...) 檀君紀元四千三百七年甲寅仲春 文敬公后孫 殷永謹記.</li> </ul>	수월루중건전말소기·수월루중수상량문(한국의서원통합관리센터·도동서원실측보고서(2012), pp.76-82)
1871.03.20	<ul style="list-style-type: none"> <li>• 소수, 남계, 옥산, 도산, 필암, 도동, 병산, 무성, 돈암서원 등 전국 47개 서원만 남기고 나머지는 철폐</li> <li>- 《高宗實錄》 辛未三月二十日 實合百歲崇奉之四十七院外 竝爲撤享撤額之意 奉承教意 已賜額常存處 四十七院 謹茲別單書入 待啓下 行會各道啓. (...) 忠淸道 連山 遯巖書院 (...) 全羅道 泰仁 武城書院 (...) 長城 筆巖書院 慶尙道 (...) 咸陽 藍溪書院 禮安 陶山書院 (...) 安東 屏山書院 順興 紹修書院 玄風 道東書院 慶州 玉山書院.</li> </ul>	고종실록
1871.--.--	<ul style="list-style-type: none"> <li>• 대원군의 서원 철폐 시 별사 훼손, 양문제도 퇴폐됨</li> <li>- 〈道東書院史蹟碑〉 廟宇西便垣外 仁祖十二年甲戌(一六三四年) 進士 郭承華 洛川 裴紳 禮谷 郭起 參奉 元概를 享祀하던 別祠가 있었는데 高宗八年辛未(一八七一年) 邦令으로 撤毀되고 養蒙齋도 어느 사이 頽廢되었으며 水月樓도 高宗二十五年戊子(一八八八年)에 火災로 燒失되었다가 光復后 癸丑年(一九七三年)에 復元되었다.</li> </ul>	도동서원사적비
1888.--.--	<ul style="list-style-type: none"> <li>• 수월루 소실</li> <li>- 〈水月樓重建顛末小記〉 至高宗戊子. 竟不免於全燼.</li> </ul>	수월루중건전말소기(한국의서원통합관리센터·도동서원실측보고서, pp.76-77)
1954.--.--	<ul style="list-style-type: none"> <li>• 중정당 보수 : 김태섭(金兌燮) 10만원</li> </ul>	해제(도동서원지, p.9)
1956.--.--	<ul style="list-style-type: none"> <li>• 포사(鋪舍) 및 고사(庫舍) 수리 : 도비 20만원</li> </ul>	해제(도동서원지, p.9)
1957.--.--	<ul style="list-style-type: none"> <li>• 원우 수리 : 국비 30만원</li> </ul>	해제(도동서원지, p.9)
1963.01.21	<ul style="list-style-type: none"> <li>• 달성 도동서원 중정당·사당·담장 보물 제350호 지정</li> <li>- 〈官報〉第3351號, 호외(기2), 문교부고시제173호, 文化財保護法附則 第3條의 規定에 依하여 寶物로 지정된 것을 다음과 같이 告示한다. 1963년1월21日, 文教部長官 朴一慶, 第350號 道東書院 講堂, 祠堂, 付墻垣</li> </ul>	문교부고시 제173호(관보 제3351호 호외(기2), 1963.1.12)
1964.--.--	<ul style="list-style-type: none"> <li>• 중정당·동재·서재·장판각 보수 : 국비 60만원</li> </ul>	건조물정기(2015-4), p.18 / 해제(도동서원지, p.9)
1964.10.10~12.10	<ul style="list-style-type: none"> <li>• 사당·내삼문·외삼문·일주문·담장 보수 : 국비 60만원</li> </ul>	문화재수리종합정보시스템 / 63~73보수실적, p.28 / 문화재수리(1997 상), p.69)
1973.10.04~11.30	<ul style="list-style-type: none"> <li>• 수월루 복원(축부재 3,986재·선자연 2,334재·서까래 4,840재·포부재 1,126재 치목 및 조립, 바닥 전돌 공사, 용마루 5단·귀마루 3단 이기, 수키와 2,705매·암키와 979매·암막새 162매·숫막새 162매·망와 10매, 양벽바르기·당골막이 공사, 금속공사, 방연재 도포)</li> <li>- 〈水月樓重建顛末小記〉 是院神宮與堂齋. 旣一切新之. 仍及於樓役始於癸丑九月. 竣於全年之十二月. 計日數則一百有奇也. 所入費則五百萬金也. 規制則四架三間而左右同也.</li> <li>• 사당 보수 : 단청공사(긋기, 가칠), 바닥 전돌갈기, 방연재 도포</li> <li>• 삼문 보수 : 해체보수(축부재, 서까래, 기와), 단청공사, 전돌공사</li> </ul>	도동서원보수(철) : BA0120682 / 문화재수리(1997 상), p.69 / 수리공사연표 / 63~73보수실적, p.28 / 수월루중건전말소기(도동서원실측보고서, pp.76-77)
1973.12.19~12.31	<ul style="list-style-type: none"> <li>• 내삼문 추가 보수공사 : 기단 공사, 축부재 517재·연목 720재 치목 및 조립, 마루기와 3단 이기·수키와 439매·암키와 159매·망와 6매 보충, 양벽·당골막이 바르기, 금속공사</li> <li>• 담장 추가 보수공사 : 담장 기와 해체(14.8m), 막돌담장 설치(34m)</li> <li>• 안내판 및 현판 보수 : C형 안내판설치 1개, 경고판설치 1개, 현판 제작 설치</li> </ul>	도동서원보수(철) : BA0120682 / 수리공사연표 / 문화재수리종합정보시스템 / 63~73보수실적, p.284 / 문화재수리(1997 상), p.69)
1975.05.31~09.05	<ul style="list-style-type: none"> <li>• 환주문 보수 : 기단공사, 암키와 137매·수키와 74매·망와 4매 보충, 축부재 292.13재·평부재 188.83재·포부재 42.45재 해체 조립, 계단해체 설치공사(2.26㎡), 단청 공사(모로단청 10.75㎡·색긋기 12.51㎡·가칠 6.11㎡)</li> <li>• 내삼문 단청공사 : 모로단청 12.79㎡, 색긋기 86.85, 가칠 63.24㎡</li> <li>• 증반소 번와공사 : 암키와 447매, 수키와 218매 보충</li> <li>• 수월루·천지문<sup>①</sup>·사당과 증반소 사이 일각문 보수</li> <li>• 막돌담장 보수 : 해체보수 H=1.00 58m</li> </ul>	문화재수리종합정보시스템 / 문화재수리(1997 상), p.69 / 수리공사연표 / 63~83보수실적, p.720

① 수월루 아래 출입문으로 추정된다.

일자	내용	참고문헌
1976.09.10~ 11.10	<ul style="list-style-type: none"> <li>• 비각 보수 : 화강석 해체·설치 0.21㎡, 축부재조립 100재, 지붕 해체 이기-암키와 764매·수키와 364매·망와 6매 보충, 벽 해체 및 바르기 34.45㎡, 단청공사(면담기 8.71㎡, 모로긋기 16.15㎡)</li> <li>• 동·서재 일각문 보수 : 기와해체 쌓기 27.75㎡, 암키와 102매, 수키와 59매, 망와 6매 보충</li> </ul>	문화재수리종합정보시스템 / 문화재수리(1997 상), p.69 / 수리공사연표 / 63~83보수실적, p.721
1977.10.27~ 1978.05.31	<ul style="list-style-type: none"> <li>• <b>요사채</b><sup>①</sup> 보수 : 장독대 계단 및 기단 공사(장독대 해체 무근 CON 4.59㎡ 타설·배면기단 갯돌해체 막돌 설치 0.796㎡), 굴뚝이설 2개소, 부엌공사(바닥보수, 무근 CON 해체 4.40㎡), 온돌보수(해체 설치 20.08㎡, 장판지 및 벽지 바르기), 목공사(축부재 해체 2.76 100t, 축부재 치목 3.25 100t, 목부 세척공사-면담기), 미장공사(산자역기 회벽해체설치 63.23재), 지붕공사(옹마루 5단, 내림마루 3단, 암키와 2,445매, 수키와 985매, 망와 5매 보충), 창호공사(10개소)</li> <li>• 강당 기단 보수 : 해체 복원설치 10.32㎡</li> <li>• 사당 일각문 보수 : 지붕 해체이기 8.10㎡-옹마루 5단·내림마루 3단·암키와 217매·수키와 101매·망와 4매 보충, 목부재 해체·치목·조립</li> </ul>	도동서원보수(철) : BA0121738 창공신고·준공신고 / 수리공사연표 / 63~83보수실적, p.722
① 전사청이다.		
1979.09.14~ 12.10	<ul style="list-style-type: none"> <li>• 관리자 보수 : 기와 해체 이기공사(망와 2매·암키와 917매·수키와 427매 보충), 목공사(축부재 해체조립 68.0t·평부재 해체조립 649.0t), 미장공사(벽해체·바르기 45.3㎡, 양벽 해체·바르기 33.5㎡), 막돌 해체 쌓기(16.7㎡)</li> </ul>	수리공사연표 / 63~83보수실적, p.724
1980.--.--	<ul style="list-style-type: none"> <li>• 국역 신도비 건립</li> <li>- 〈道東書院史蹟碑〉水月樓 동편 國譯神道碑는 光復後 庚申(一九八〇年)에 建立하였음</li> </ul>	도동서원사적비
1981.08.13~ 10.10	<ul style="list-style-type: none"> <li>• 관리자 헛간채 보수 : 평연재 치목조립 46재, 기와 30%보충-암키와 539매·수키와 284매·망와 6매, 배면토벽설치 0.179㎡</li> </ul>	수리공사연표 / 문화재수리종합정보시스템 / 81보수실적, p.66 / 문화재수리(1997 상), p.69
1988.07.15~ 10.12	<ul style="list-style-type: none"> <li>• 사당 보수 : 기단 양측 및 배면에 화강석 기단면석 설치, 전돌 40%(241매) 교체, 고막이 벽 보수, 우측담장 6.5m 보수</li> <li>• 내삼문·외삼문 보수 : 전면 계단 및 축대 해체 후 재정비</li> <li>• 강당 협문(사주문) 해체보수 : 자연석 초석 설치, 막돌기단 조성, 판문, 연함, 평고대 교체</li> <li>• 서원 전면 석축 및 계단 보수</li> <li>• 강당 등 11동 방충방연제 도포</li> </ul>	문화재수리종합정보시스템 / 수리공사연표 / 문화재수리(1988 하, p.21) / 문화재연보(1989), p.144
1989.--.--	• 증반소 보수	보고서색인, p.179
1989.12.--	• 도동서원 실측조사보고서 간행	도동서원실측조사보고서(1989)
1990.07.21~ 10.18	• 장판고 해체보수 • 수월루 주위 배수로 설치 및 조정	문화재수리종합정보시스템 / 문화재수리(1997 상), p.69
1991.10.02~ 12.30	<ul style="list-style-type: none"> <li>• 저수조 및 옥외소화전 설치 : 저수조(철근콘크리트조 100톤 : 5×5×4m) 설치 1기·지상식 쌍구형 옥외소화전 3개소 설치·배관공사(지하 1.5m 매설, 백강관 ø50, 파이 100mm, 410m)·지하수개발 1개소(심도 150m, 수량 100톤/일)</li> </ul>	수리공사연표 / 문화재수리종합정보시스템 / 문화재수리보고서(1991 하), p.65 / 보수추진현황(1991), p.208
1992.06.18~ 12.14	<ul style="list-style-type: none"> <li>• 중정당 산자이상 해체보수 : 장연 27본·부연 70본 교체, 단연 112본 재사용, 암키와 4,120매·수키와 1,732매·암막새 및 숫막새 각 70매 보충 수리, 좌우 온돌방 구들 해체보수, 내부 한지 보수, 배면 굴뚝 이동 보수, 재사벽 보수</li> <li>• 고직사(典祀廳) 산자이상 해체보수 : 외곽 기둥 6본·내측 기둥 1본·좌측 부엌 상부보 1본 및 도리 2본·연목 94본·회첨추녀 2본·도리장혀 3본 교체, 재사벽 보수, 기단 재설치, 배면 시멘트 장독대 철거</li> </ul>	문화재수리종합정보시스템 / 수리공사연표 / 문화재수리(1992 하), p.117
1994.--.--	• 훈증제 도포 : 강당·사당·동재·서재·장판각·내삼문·증반소·수월루·전사청·문간채·곡간채·비각	문화재연보(1995), p.175
1994.04.28~ 07.26	<ul style="list-style-type: none"> <li>• 증반소 보수 : 자연석 기단 해체 후 재설치, 목공사(기둥 1본·대량 1본·장여 2본·연목 17본·목기연 5본·하방 2본 등 교체, 암수키와 40%-암키와 684매·수키와 380매 교체, 장판지바르기 5.5㎡, 교체부재 고색 가칠 40.4㎡)</li> <li>• 강당 협문 보수 : 자연석기단 해체 후 재설치, 심방목 2본·하방 1본·연목 3본·주선 1본 등 교체, 암키와 220매·수키와 135매·망와 6매 교체</li> </ul>	수리공사연표 / 문화재수리종합정보시스템 / 문화재수리(1994 상), p.7

일자	내용	참고문헌
1995.06.02~ 10.18	<ul style="list-style-type: none"> <li>• 사당 산자 이상 해체보수 : 암·수기와 각 35% 보충 번와, 마루기와 착부 5단, 마루기와 착고 3단 이기, 암키와 1,172매, 수키와 555매로 기와 고르기</li> <li>• 강당 보수 : 우측 뒷마루 해체보수, 계단 해체보수</li> <li>• 거인재 보수 : 부식 기둥 3개소 동바리, 대량 교체 1개소, 파손 벽체 및 고막이벽 보수, 구들 및 굴뚝 1개소 보수</li> <li>• 거의재 보수 : 부식 기둥 2개소 동바리, 벽체 및 고막이벽 재설치, 구들 및 굴뚝 보수</li> <li>• 곡간채 산자 이상 해체보수 : 기둥드잡이 9개소, 연목 80본 교체, 암키와 70%·수키와 80%·막새 50% 보충</li> </ul>	문화재수리종합정보시스템 / 수리공사연표 / 문화재수리(1994 상), p.7
1996.--.--	• 강당 훈증 소독	문화재연감(2000), p.193
1997.--.--	• 화장실 신축 1동 • 문간채 드잡이 및 기와 고르기 • 계단 및 석축 정비 • 음로대 설치 1기 • 부지성토 • 주차장 설치 • 조경	보수추진현황(1997), p.34 / 서원 보존관리 현황과 미래(2011), p.70
1997.07.25~ 10.22	<ul style="list-style-type: none"> <li>• 문간채 산자 이상 해체보수 : 목재 51재 교체, 중와B 암키와 898매·수키와 450매 교체, 정면 좌우측 고막이 해체보수, 회벽 해체 후 재사벽 설치</li> <li>• 거의재 후편 화장실 해체보수 : 목재 678재·암키와 346매·수키와 195매·망와 6매 교체, 시멘트벽체를 재사벽으로 보수, 고막이 설치</li> <li>• 내삼문 및 환주문 전면 계단 해체보수</li> </ul>	문화재수리종합정보시스템 / 수리공사연표 / 문화재수리(1997 상), p.69
1998.--.--	<ul style="list-style-type: none"> <li>• 전사청 마당 정비(쇄석깔기) • 배수로 정비 • 담장 줄눈 78m 보수</li> <li>• 화장실 신축(5.17평) • 중정당 앞 마사토 다짐 • 부지성토 • 음수대설치 • 주차장 구획 • 조경공사</li> </ul>	건조물정기(2015-4), p.18 문화재청
1999.04.30~ 07.19	• 유물전시관 건립	서원 보존관리 현황과 미래(2011), p.71 / 문화재청
2000.--.--	• 방연제도포 및 훈증소독 : 강당·사당·증반소·내삼문·곡간채·문간채·동재·서재·수월루·비각·전사청·장판각	문화재연감(2001), p.230
2003.--.--	• 사당 보수	문화재수리종합정보시스템
2004.10.11~ 12.13	• 사당 보수 : 기둥 2본 인공수지 처리, 장연 10본·부연 10본·연합 100%·초맥이·이맥이 100% 신재 교체·지붕 퇴락 부분 번와 보수·암키와 489매·수키와 273매 신재 보충(정면, 배면 각 20%), 기단 공사(정면 및 일부 측면 해체 후 재설치, 측면 및 배면 해체 후 재설치, 상부갑석 기준과 동일 질감의 신재로 교체, 전돌 해체 후 재설치하고 기준과 같은 형태와 규격의 신재로 교체)	문화재수리종합정보시스템 / 수리공사연표 / 문화재수리(2002~03 상), p.19 / 문화재연감(2004), p.126
2005.--.--	• 첨단도난방지시설 설치 : CCTV 9대, 화재 열감지기 6회로	보존관리매뉴얼, p.137 / 서원 보존관리 현황과 과제(2013), p.67
2006.11.24~ 2007.04.11	• 사당·강당 보수 : 자연석 기단 해체보수, 금모로단청(금단청 11.23㎡, 모로땀단청 68.56㎡)	문화재수리종합정보시스템 / 수리공사연표 / 문화재수리(2006~07 상), p.14
2006.12.29~ 2007.03.27	• 방연제 도포 : 강당·사당·증반소·내삼문·곡간채·문간채·동재·서재·수월루·비각·전사청·장판각	문화재연감(2007), p.214 / 문화재청
2007.10.10	<ul style="list-style-type: none"> <li>• 사적 제488호 지정</li> <li>- &lt;관보&gt;제16603호, 문화재청고시제2007-78호, 문화재보호법 제7조 및 제16조의 규정에 의거하여 대구광역시 달성군 구지면 소재 “도동서원”의 국가지정문화재(사적) 및 관리단체를 지정하는 사항을 동법 제10조의 규정에 의거 다음과 같이 고시합니다. 2007년10월10일 문화재청장, 지정종별 및 번호 : 사적 제488호, 문화재명 : 도동서원(道東書院)</li> </ul>	문화재청고시 제2007-78호(관보 제16603호, 2007.10.10)
2008.--.--	• 방재시스템 구축	문화재수리종합정보시스템
2009.--.--	<ul style="list-style-type: none"> <li>• 수월루·비각<sup>①</sup> 단청보수 • 안내판 보수 • 진입로 등 주변 정비 • 방재시스템 구축(CCTV 설치, 화재감지기 및 자동속보설비)</li> </ul>	건조물정기(2010-2), p.1 / 문화재연감(2010), p.139 / 서원 보존관리 현황과 미래(2011), p.72 ① <국보·보물 건조물 문화재 2010 정기조사 보고서> 제2권에는 ‘의각’으로 표기되어 있다.
2010.08.02~ 2011.01.27	• 강당 도리이상 해체보수 : 순각판 50% 신재보충, 문 둔테 보수 8개소, 기와고르기 229.84㎡·신재보충 30%, 벽체·고막이·연골·양토회반죽 보수, 배면 기단 보수, 방재시설 유지 관리 사업	수리공사연표 / 문화재수리(2008~09 상), p.92 / 건조물정기(2015-4), p.18

일자	내용	참고문헌
	<ul style="list-style-type: none"> <li>• 수월루 보수 : 모로단청 보수 829.53㎡, 기와고르기 123.94㎡ · 신재보충 40%, 연골 및 앙토회반죽 긁어내고 보수, 후면 석축 보수 24.53m</li> <li>• 전사청(고직사) 보수 : 기와고르기 · 신재보충 40%, 미장 보수</li> <li>• 관리사 입구 자연석 계단 보수</li> <li>• 문간채 보수 : 기와고르기 · 신재보충 40%, 미장 보수</li> <li>• 비각 보수 : 기와고르기 25.39㎡ · 신재보충 40%, 모로단청 보수 136.54㎡, 연골 및 앙토회반죽 긁어내고 보수</li> <li>• 주변 정비 : 종합안내판 1개소 및 권역별 안내판 2개소 설치 · 은행나무 보호 펜스 설치, 방재체계 구축(방수층 설치 3개소 · 호스릴 소화전 설치 3개소 · 소화수조 및 엔진 펌프)</li> </ul>	
2011.--.--	• 중정당 보수(기와 고르기 · 손잡판 · 문 · 벽체 · 고막이 · 연골 · 앙토회반죽 · 배면 기단 등) · 강당 방재시설 유지 관리 사업	건조물정기(2018-6), p.278 / 문화재연감(2012), p.359
2012.10.--	• 중정당, 사당, 담장 정밀실측조사보고서 발간	도동서원실측보고서(2012)
2013.--.--	• 수해로 무너진 증반소 측면 담장 약 3m 보수 · 재난방지시스템 구축 · 도동서원 정비계획 수립	문화재연감(2014), p.293 / 도동서원 정비계획보고서(2013) / 문화재청
2013.05.--~12.--	• 방연제 도포	건조물정기(2015-4), p.18
2013.08.21~2014.11.18	• 사당 보수 : 기초 및 기단 공사 · 벽체 미장(23.66㎡) 및 단청 공사(23.66㎡) · 우측 및 배면 기단 해체보수 · 외부벽체 미장보수 후 고색단청 · 우측 배수로 해체보수 · 주변 정비 : 담장 외곽 배수로 공사 및 지반고르기, 잔디 식재	문화재수리종합정보시스템 / 문화재수리(2013~14 상), p.62 / 문화재연감(2015)
2014.08.21~2014.11.18	• 사당 보수 : 외부벽체 미장보수 후 고색단청 · 기단(우측, 배면) 및 배수로(우측) 해체보수 · 사당 주변 담장 외곽지반 고르기	건조물정기(2018-6), p.278 / 문화재청
2015.10.05~2016.01.02	• 사당 주변 정비 : 마당 · 계단 · 석등 · 배수로 정비, 사당 배면 축대 및 담장 보수 정비	문화재수리종합정보시스템 / 문화재수리실명제 / 건조물정기(2015-4), p.18
2015.11.25~2015.12.23	• 중정당 보수 : 방 내부 벽지 및 돗자리 교체 · 창호보수 · 창호지 교체 · 목재 훈증 · 주변 담장 균열 및 줄눈 보수	문화재수리종합정보시스템 / 문화재수리실명제 / 건조물정기(2015-4), p.18
2016.--.--	• 수월루 · 내삼문 보수 · 화장실 개축 및 담장 보수 · 주변 정비(화계 및 수목 정비 · 진입부 정비) · 재난방지시설 구축(소화, 경보, 방범, 전기)	문화재연감(2017), p.145 · p.280
2017.--.--	• 방재시설 유지관리 : 중정당, 사당, 담장 외 3개소	문화재청
2018.--.--	• 서재 아궁이 및 기단 보수 · 배수로정비 · 침입경비시스템 설치	문화재연감(2019), p.160 · p.316
2019.05.28~2019.07.29	• 사당 지붕 번와 보수 · 중정당 기단 부분보수 · 환주문 주변 마당 및 배수로 정비	문화재연감(2020), p.148 / 문화재수리실명제
2019.07.10	• 유네스코 세계유산 등재	유네스코세계유산등재인증서
2019.--.--	• 유네스코 등재기념 표지석 설치	한국의서원 통합관리센터 주관
2020.--.--	• 세계유산 한국의 서원 통합안내판 설치	한국의서원 통합관리센터 주관
2020.04.--	• 방문객 무인계수기 1대 설치	한국의서원 통합관리센터 주관
2021.12.13~2023.01.06	• 동재 해체보수 · 환주문 주변 계단 보수	문화재수리실명제
2021.08.09~2021.12.06	• 수월루 보수 : 산자 이상 해체보수, 노후 기와 번와보수, 연목 들뜸 및 부식재 교체 등	문화재수리실명제 / 한국의서원 통합관리센터 모니터링
2021.12.--	• 재해방지용 CCTV 1대 설치	한국의서원 통합관리센터 주관
2023.04.11~2023.08.08	• 곡간채 도리 이상 해체보수 : 목공사, 지붕공사, 벽체 및 수장공사, 주변정비 등	문화재수리실명제





## 7. 안동 병산서원

### 7.1 병산서원의 설립과 변화

병산서원(甁山書院)은 경상북도 안동시 풍천면 병산리 30번지에 위치하고 있으며, 서애(西厓) 류성룡(柳成龍)과 수암(修巖) 류진(柳珍)을 배향하고 있다.

병산서원은 조선시대 안동부 풍산현(豊山縣) 치소에 위치해 있던 풍악서당(豊岳書堂)이 그 전신이다.<sup>1)</sup> 1563년 고려 말부터 풍산류씨의 교육처였던 곳에<sup>2)</sup> 풍악서당을 건립하였으며, 지역 사람들의 건의로 국가에서 학전(學田)을 지급받았다. 임진왜란으로 소실되었던 것을 다시 세워 서당으로 사용했던 것으로 보이며, 1605년 서애 류성룡이 서당과 길이 가까이 있어 장수(藏修)에 마땅치 않다고 유생들에게 권하여 병산으로 옮겼다.<sup>3)</sup>

1) 병산서원 웹사이트에는 ‘지방 유림의 자제들이 모여 공부하던 곳으로, 고려 말 공민왕 때 홍건적의 난이 일어나 왕의 행차가 풍산을 지날 무렵, 풍악서당의 유생들이 난리 중에서도 학문에 열중하는 것을 보고 왕이 크게 감동하여 많은 서책과 사패지(賜牌地)를 주어 유생들을 더욱 학문에 열중하도록 격려했다.’고 소개되어 있다.

2) 재)한국의 서원 통합보존관리단, 《「한국의 서원」 세계유산목록 등재 백서》, p.405.

3) 풍악서당 이건은 서애의 문하생인 남중수(南仲綏)와 남연록(南延祿)이 담당하였다(한국고전번역원 고전용어 시소러스 검색). <甁山尊德祠復享記>의 ‘詩’는 《西厓集》1권의 <示豊嶽書院有司>이며, 1572년 무렵으로 추정하기도 한다.(<병산서원 정비계획>, 안동시, 2013, p.49) 1572년(壬申)은 1566년 문과에 급제한 서애 류성룡이 홍문관수찬에 임명된 해로, 31세였다(《西厓年譜》1). 남중수, 남연록 등과 ‘문인’ 관계를 형성하기 전으로 보이며, ‘本豊嶽書堂 (….) 乙巳移建 于南岡子坐 午向之基(《永嘉誌》4<書院-甁山書院>)’의 乙巳年을 풍악서원 이건 연도로 보는 것이 타당할 것이다. 乙巳年은 서애 류성룡이 64세 되던 1605년이며, 관직을 사하고 서미동(西美洞, 현 풍산을 서미리)으로 이사한 해이다(《西厓年譜》2).

서원 건립 논의는 서애 류성룡 사후 2년인 1607년부터 시작되었다. 1610년 8월에 사당 건립 도감을 두고 석물유사, 번와유사 등을 임명하였으며, 1612년 6월에는 석물유사를 재임명하고 단청유사도 임명하는<sup>4)</sup> 등 사당 건립을 지속한 사실이 확인된다. 사당인 존덕사(尊德祠) 건립은 1613년에 거의 완료된 것으로 보이며,<sup>5)</sup> 1614년 4월 5일 서애 류성룡의 위판을 봉안하고 석채례를 지냈다. 전사청과 강당 등도 함께 창건되면서,<sup>6)</sup> 풍악서당은 서원으로 면모를 갖추고 병산서원으로 거듭나게 되었다. 여기에는 서애의 대표적인 문인인 정경세(鄭經世)를 비롯하여 안담수(安耽壽), 김운사(金允思) 등의 노력이 두드러졌다.<sup>7)</sup>

1620년 9월 호계서원(虎溪書院)의 전신인 여강서원(廬江書院)으로 서애 류성룡의 위패를 이안하고 퇴계 사당에 부향시키면서 한 동안 서원의 기능이 중지되기도 했지만 1629년 3월 환안하며 종전의 서원 기능이 회복되었다. 1662년 12월에는 서애의 3자인 수암 류진을 종향하였다.

병산서원은 도산서원, 호계서원과 더불어 안동권의 대표적인 서원이었으나, 1863년 11월에 가서야 사액이 윤허되었다.<sup>8)</sup> 서원철폐령(1864~1871) 때도 소수서원, 남계서원, 도산서원, 옥산서원, 도산서원, 병산서원, 무성서원, 돈암서원 등과 휩쓸리지 않고 존속되었다.

1978년 3월 31일에 사적 제260호로,<sup>9)</sup> 2020년 12월 29일자로 만대루가 보물 제2014호로 지정되었으며,<sup>10)</sup> 2011년 7월 28일에 ‘안동 병산서원’으로 공식 명칭이 변경되었다.

병산서원은 강학공간을 앞쪽에, 제향공간을 뒤쪽에 배치한 전학후묘의 형식을 취하고 있다.

정문인 복례문(復禮門)을 들어서면 우측에 화장실이, 좌측에 광영지(光影池)가 있으며, 그 안쪽에 만대루(晩對樓)가 위치하며 교류와 유식공간을 이룬다. 복례문은 1921년 만대루 동쪽에 있던 1칸 대문을 만대루 남쪽으로 이전하며 3칸으로 증수한 것이다.<sup>11)</sup> 급제자는 만대루 바깥에서 연회하도록 규정한 ‘원사절목<sup>12)</sup>’을 통해 1717년 이전에 만대루가 건립되었다는 것을 확인할 수 있는데, 존덕사 건립 이후에 창건된 것으로 추정된다. 1912년에는 만대루 위 동서 두 칸씩에 장판각과 장서실을 설치하기도 했으나<sup>13)</sup> 곧 철거된 것으로 보인다.<sup>14)</sup>

4) 《古文書集成》63〈奉安錄〉 萬曆三十八年庚戌八月初一日 立廟有司錄 都監 前縣監 安聘壽 (….) 石物有司 幼學 安貴壽…燔瓦有司 幼學 南希程 (….) 萬曆四年壬子六月二十九日 都監 前縣監 安聘壽 (….) 丹青有司 幼學南希程 石物有司 幼學李德民 (….) 萬曆四十二年甲寅四月初五日屏山書院 西厓柳先生奉安祭文.

5) 병산서원은 1613년에 건립되었다고 하는데(《增補文獻備考》213〈學校考〉, 《燃藜室記述別集》4〈書院〉), 1612년 6월에 단청유사가 임명된 것을 보면, 사당인 존덕사 공사는 1613년 완료된 것으로 추정되는데, 이 해를 서원 건립 연도로 기록한 것 같다.

6) 이승희, 〈전통조경공간에 나타나는 미의식에 관한 연구 -서원공간을 중심으로-〉, 서울시립대학교 석사학위논문, 2005, p.101 및 하헌정·유인호, 〈병산서원의 배치형태와 공간구성에 관한 연구〉, 《대한건축학회논문집》, 대한건축학회, 2003년 1월, p.161 참고.

7) 《蒼石集》13〈屏山尊德祠復享記〉.

8) 《承政院日記》 및 《備邊司謄錄》 철종 14년 11월 12일. 〈崇齋日錄〉 癸亥 十一月小 二十二日乙丑 晴而小風 屏院宣額 事大臣覆奏得蒙允下.

9) 문화공보부고시 제393호(〈관보〉 제7918호, 1978.04.06).

10) 문화재청고시 제2020-143호(〈관보〉 제19906호, 2020.12.28).

11) 〈立教堂重修時日記〉 辛酉七月十五日晴 以堂會 (….) 復禮門一間 在晩對樓東便爲入不便 又有傾頹弓●版更謙 以三間移立于晩對樓南.

12) 《古文書集成》63〈屏山書院記事〉 丁酉九月五日 (….) 院事節目 若欲觀戲茅設 於晩對樓外.

13) 〈立教堂重修時日記〉 辛酉七月十五日晴 以堂會 (….) 晩對樓●十四間 而東西二間式 設樓上房 西二間爲藏書室 東二間 爲藏板閣●●●.

14) 이승희, 앞의 논문, pp.103-104.

만대루 안쪽에는 동재인 동직재(動直齋)와 서재인 정허재(靜虛齋), 그리고 그 북쪽에 강당인 입교당(立敎堂)이 있으며, 강당 앞쪽 정료대(庭燎臺), 강당 뒤쪽 장판각(藏板閣)과 함께 강학공간을 구성하고 있다. 입교당은 숭교당(崇敎堂) 또는 명륜당(明倫堂)으로도 불렸다. 원장이 기거하던 동쪽 협실을 명성재(明誠齋), 교수와 유사들이 기거하던 서쪽 협실을 경의재(敬義齋)라고 하였으며, 존덕사와 같은 시기에 창건된 것으로 추정된다. 1921년에 중건을 시작하였는데, 7월 27일 이전에 개기하였고, 8월 10일에 주춧돌을 놓았으며, 8월 27일에 상량을 하고, 1922년 5월 1일 90여 명이 모여 존덕사에 고유하고 중건 낙성식을 가졌다.<sup>15)</sup> 1971년에 기와공사를 하였고, 1979년부터 1980년까지 대대적인 서원 정비 공사 때 목공사, 지붕공사 등 큰 규모로 보수하였다. 1980년에는 기단을 보수하였으며, 2003년에도 보수를 하였고, 2005년에는 강당 전면의 정료대를 복원하였다.

강당 동쪽 협문 안에는 전사청(典祀廳)이, 북쪽 내삼문 안에는 사당인 존덕사가 위치하며 제향공간을 이룬다. 1771년에는 2~3년 걸려 존덕사를 중수하였고,<sup>16)</sup> 1937년에 중건하였다.<sup>17)</sup> 1979년부터 1980년까지 존덕사의 기단, 벽체, 문, 내삼문과 주변 담장 등을 보수하였다. 2002년에는 축대공사, 목공사, 지붕공사, 벽체공사를 하였으며, 2006년에는 내삼문을 보수하였다. 전사청은 존덕사를 중건하던 1937년에 건립된 것으로 추정되는데,<sup>18)</sup> 1979년부터 1980년까지의 대규모 보수와 2002년 보수공사만 확인된다.

고직사(庫直舍)는 강당 동쪽, 전사청 남쪽에 위치하는데, 1607년 무렵에 건립된 것으로 추정되며,<sup>19)</sup> 1980년과 2007년 보수 외의 상세한 연혁은 확인할 수 없다.

병산서원은 창건 이후 문인들을 중심으로 보수가 진행된 것으로 보인다. 1979년에서 1981년까지 서원 전체에 대한 정비와 보수가 진행되었으며, 2019년 유네스코 세계유산에 등재된 후에는 (재)세계유산 한국의 서원 통합관리센터를 중심으로 체계적인 유지 관리가 이루어지고 있다.

## 7.2 연혁과 자료 원문

병산서원의 연원과 창건과 봉안 관련 내용은 《서애집(西厓集)》, 《우복집(愚伏集)》, 《영가지(永嘉誌)》 등에서 확인할 수 있으며, 《증보문헌비고(增補文獻備考)》, 《연려실기술(燃藜室記述)》, 《동국원우록(東國院宇錄)》 등에는 창건과 사액에 대해 간략히 기록되어 있다.

병산서원의 원지는 현재까지 간행되지 않았으며, 1994년 한국학중앙연구원에서 병산서원 고문서를 정리하여 《고문서집성(古文書集成)20-屏山書院篇-》을, 2002년에는 정서본(正書本) 《고문서집성(古文書集成)63-屏山書院篇-》을 간행하였으며, 장서각에서 고문서 이미지와 원문을 제공하고 있다.

15) 《金鼎燮日錄》, 辛酉(1921)七月小 廿七日乙丑 屏山立敎堂方改建 己日前開基云 廿七日甲午 知昨日立敎堂上梁 壬戌五月小 初一日乙未陰 與景民叔作屏院堂會 行以立敎堂重建落成式也 會者九十餘人而參尊德祀告由. ·〈立敎堂重建日記〉(立敎堂重修時日記) 辛酉七月十五日晴 以堂會 十九日晴 同日巳時破屋 二十一日晴 本洞役丁十六名搬瓦 柱礎六座與塔石九把與堪石六介 以四百五十兩 二十二日晴 本洞役丁十一名撤去椽木及上樑下樑(…).

16) 화재로 소실된 것을 중수한 것으로 보인다(《古文書集成》63〈上梁文〉 上之四十七年辛卯五月初二日壬寅午時上樑文 崇禎紀元後三辛卯乾隆三十六年重修 何物逞畢方之災入煨燼於堂寢 (… ) 而棟宇有直突之災 (… ) 人效誠敬憚二三年奔走 工匠獻技自來數百里程途).

17) 〈尊德祠重建日記〉(이승희, 앞의 논문, p.102).

18) 이승희, 앞의 논문, p.103 및 《병산서원 정비계획》, 안동시, 2013, p.165.

19) 이승희, 앞의 논문, p.101.



《고문서집성20-병산서원편-》은 원안요람(院案要覽), 병산서원기사(屏山書院記事), 상량문(上樑文), 상소(上疏), 원임록(院任錄), 봉안록(奉安錄), 집사록(執事錄), 분향록(焚香錄), 입원록(入院錄), 거재록(居齋案), 강안(講案), 전여기(傳與記), 원노비(추쇄)안(院奴婢(推刷)案), 제문(祭文), 제물익식(祭物儀式), 제기(祭器), 제수물목(祭需物目), 통보(通報), 묘내척량도(廟內尺量圖), 동안(洞案), 경노회안(慶老會案) 항목(鄉錄), 계약(契約), 상대계첩(霜臺契帖), 용정대책(龍庭對策), 변무록(辨誣錄), 각방잡물미수도도량기(各房雜物未收都都量記), 재사동완문(齋舍洞完文), 시문(詩文), 망기(望記)로 구성되어 있는데, 원임록, 봉안록, 집사록 등에 건축물의 연혁과 관련된 내용이 간단히 기록되어 있다.

문헌, 문서, 수리 및 보존 관련 기록을 토대로 정리한 연혁과 원문은 다음 표와 같다.

일자	내용	참고문헌
1563.--.--	<ul style="list-style-type: none"> <li>• 고려시대 풍산류씨 교육처에 풍악서당(豊岳書堂) 건립. 구 풍산현 북쪽</li> <li>- 《永嘉誌》4〈書堂-豊岳書堂〉在豊山縣北一里。嘉靖癸亥創立。生員權景經等上疏仍。賜學田。其後西厓柳成龍。以院在路傍。不合於藏修之所。勸諸生。移卜于屏山。</li> </ul>	<a href="#">영가지 4, 서당 / 한국의 서원</a> <a href="#">세계유산목록 등재 백서, p.405.</a>
1592.--.--	<ul style="list-style-type: none"> <li>• 풍악서당 임진왜란으로 소실</li> <li>- 《永嘉誌》4〈書院-屏山書院〉本豊岳書堂。在花山屏山之間。對截壁臨長淵。最爲奇絶。萬曆壬辰爲賊兵所焚。乙巳移建。于南岡子坐午向之基。</li> </ul>	<a href="#">영가지 4, 서원-병산서원</a>
1605.--.--	<ul style="list-style-type: none"> <li>• 풍악서당(豊岳書堂)을 병산으로 이전</li> <li>- 《永嘉誌》4〈書堂-豊岳書堂〉在豊山縣北一里。嘉靖癸亥創立。生員權景經等上疏仍。賜學田。其後西厓柳成龍。以院在路傍。不合於藏修之所。勸諸生。移卜于屏山。</li> <li>- 《永嘉誌》4〈書院-屏山書院〉本豊岳書堂。在花山屏山之間。對截壁臨長淵。最爲奇絶。乙巳移建<sup>①</sup>于南岡子坐午向之基。</li> <li>- 《蒼石集》13〈屏山尊德祠復享記〉屏山在西厓之上游不十里。蒼壁圍屏。澄淵蓄黛。地奧而曠。士宜所於學。先生愛之。且以豊岳書院在官道傍車馬喧囂之地。不合於藏修。以詩諭諸生<sup>②</sup>。移卜于此。士人南延祿<sup>③</sup>諸公實幹其事。先生既歿。一府合謀。立祠於院之左。扁曰尊德。(…)戊辰春。鄭愚伏經世及堧在洛。金斯文奉祖榮祖將復祀之議來語之。答以邦人好德出於血誠。今欲復祀。只是奉安祠版而已。一府而二祠。故事可據。無所嫌也。問於張參判旅軒公。其見亦相符。遂復享如舊。翌年冬。山長申公之信鄭公維藩請余識之。以余亦嘗與知其事也。既辭不可得。則乃喟然歎曰。甚矣秉彝之好懿德也。諸公妥享之願。終始惓惓如是。(…)崇禎庚午暮春丁亥。通政大夫前工曹參議知製教李堧。端拜謹識。</li> <li>- 《西厓集》1〈示豊嶽書院有司〉黨塾遺規此可尋。藏修猶恨未山林。誰將靜界連喧界。足使塵心勝道心。絳帳每煩車馬過。碧崖閒繞水雲深。諸君有意能遷卜。好事應須斷自今。</li> </ul> <p>① 풍악서당 이전은 서애의 문하생인 남중수(南仲綏)와 남연록(南延祿)이 담당하였다(한국고전번역원 고전영어 시소러스 검색). 〈屏山尊德祠復享記〉의 ‘詩’는 《西厓集》1권의 〈示豊嶽書院有司〉이며, 1572년 무렵으로 추정하기도 한다.([《병산서원 정비계획》, 안동시, 2013, p.49) 1572년(壬申)은 1566년 문과에 급제한 서애 류성룡이 홍문관수찬에 임명된 해로, 31세였다(《西厓年譜》1). 남중수, 남연록 등과 ‘문인’ 관계를 형성하기 전으로 보이며, ‘本豊岳書堂(…)乙巳移建于南岡子坐午向之基(《永嘉誌》4〈書院-屏山書院〉)’의 乙巳年을 풍악서원 이전 연도로 보는 것이 타당할 것이다. 乙巳年은 서애 류성룡이 64세 되던 1605년이며, 관직을 사하고 서미동(西美洞, 현 풍산읍 서미리)로 이사한 해이다(《西厓年譜》2).</p>	<a href="#">영가지 4, 서당 / 영가지 4, 서원-병산서원 / 창석집 13, 병산 존덕사복향기 / 서애집 1, 시풍 악서원유사 / 병산서원정비계획(p.49)</a>
1607.--.--	<ul style="list-style-type: none"> <li>• 고직사 건립(추정)</li> </ul>	<a href="#">이승희2005, p.101</a>
1610.--.--	<ul style="list-style-type: none"> <li>• 서원 건립 : 존덕사 창건, 전사청 창건(추정), 강당 창건(추정)</li> </ul>	<a href="#">봉안록 • 원임록(고문서집성63, p.135 • p.312) / 증보문헌비고,</a>
1614.--.--	<ul style="list-style-type: none"> <li>- 《古文書集成》63〈奉安錄〉立廟有司錄。萬曆三十八年庚戌八月初一日。立廟有司錄 (…)</li> <li>石物有司 (…)</li> <li>燔瓦有司。</li> <li>- 《古文書集成》63〈院任錄(1592이전~1716)〉庚戌。始營立廟。院長幼學 權詢。</li> <li>- 《古文書集成》63〈奉安錄〉萬曆三十八年庚戌八月初一日。立廟有司錄 (…)</li> <li>丹青有司 (…)</li> <li>石物有司。</li> <li>- 《增補文獻備考》213〈學校考〉屏山書院。光海癸丑 建。哲宗癸亥 賜額。</li> <li>- 《燃藜室記述別集》4〈書院〉屏山書院。萬曆癸丑 建。柳成龍。柳軫。成龍子。修巖。贈參判。追享。</li> <li>- 《東國院宇錄》〈嶺南〉屏山書院。在安東 萬曆癸丑建。</li> </ul>	<a href="#">학교고 / 동국원목 / 연력실기 술법집 4 / 이승희2005, p.101 / 병산서원정비계획(p.165)</a>

일자	내용	참고문헌
1614.04.05	<ul style="list-style-type: none"> <li>• 서애 류성룡 위판 봉안, 석채례</li> <li>- 《西厓年譜》2, 四十二年甲寅四月丁亥。奉安位版於屏山書院。行釋菜禮。院在河隈上流五里許。豐山縣舊有豐岳書堂。先生以堂在官道傍。不合藏修之所。諭本縣學子。移建于此。至是儒生立祠其側。</li> <li>- 《古文書集成》63〈奉安錄〉 萬曆四十二年甲寅四月初五日。屏山書院西厓柳先生奉安祭文。</li> <li>- 《西厓先生年譜》3〈行狀〉 甲寅夏。士子等立廟於屏山書院<sup>①</sup>。俎豆之。</li> <li>- 《愚伏集》16〈屏山書院奉安西厓先生祭文 甲寅〉</li> </ul>	봉안록·원임록(고문서집성63 정서본, p.135·p.315) / 서애연보2 • 서애연보3, 행장 / 우복집16
	① 증보문헌비고와 연리실기술에는 계축년(1613)에 병산서원이 창건된 것으로 기록되어 있다. 《增補文獻備考》213〈學校考〉 屏山書院。光海癸丑建 哲宗癸亥賜額。 및 《燃藜室記述別集》4〈書院〉 屏山書院 萬曆癸丑建 柳成龍 柳軫 成龍子 修巖 贈參判 追享 〈奉安錄〉·〈院任錄(1592이전~1716)〉 등을 통해 1605년 풍악서당을 이긴한 5년 뒤인 1610년부터 묘 건립이 시작되었고, 1613년에 거의 완료되었던 것으로 추정할 수 있는데, 이때를 서원 건립 연도로 기록한 듯하다.	
1620.09.03	<ul style="list-style-type: none"> <li>• 여강서원(廬江書院)으로 류성룡 위패 이안(8월 21일 고유), 퇴계 사당에 부향</li> <li>- 《古文書集成》63〈執事錄〉 萬曆四十八年八月二十一日。告事由執事分定記。(...) 九月三日。秋享祀執事分定。移奉廬江。</li> <li>- 《古文書集成》63〈院任錄〉 庚申九月 移奉廬江。</li> <li>- 《西厓先生年譜》3〈行狀〉 甲寅夏。士子等立廟於屏山書院。俎豆之。後祔享于廬江李先生廟。</li> </ul>	집사록·원임록(고문서집성63, p.316·p.334) / 서애집연보3, 행장
1629.03.01	<ul style="list-style-type: none"> <li>• 서애 류성룡 위패 여강서원에서 병산서원으로 이안, 복향</li> <li>- 《古文書集成》63〈復享時祭文〉 崇禎二年己巳三月一日<sup>②</sup> 鄭愚伏。文忠公西厓柳先生 還安祭文。</li> <li>- 《古文書集成》63〈院任錄〉 己巳年 是年三月 復享。</li> <li>- 《蒼石集》13〈屏山尊德祠復享記〉 戊辰春, (...) 一府而二祠。故事可據。無所嫌也。問於張參判旅軒公。其見亦相符。遂復享如舊。翌年冬。山長申公之信鄭公維藩請余識之。以余亦嘗與知其事也。(...) 崇禎庚午暮春丁亥。通政大夫前工曹參議知製教李埈。端拜謹識。</li> </ul>	집사록·문충공서애류선생환안제문·원임록(고문서집성63, p.137·p.335·p.607) / 서애집연보3, 행장 / 병산존덕사복향기(창석집 13)
	② 《古文書集成》63〈執事錄〉에는 '崇禎二年九月六日復享 享祀執事分定記'라 하여 9월 6일로 기록되어 있는데, 복향한 해의 추향 때 기록으로 추정된다.	
1637.03.08	<ul style="list-style-type: none"> <li>• 병자호란으로 매장하였던 위판 환안 고유</li> <li>- 《古文書集成》63〈執事錄〉 崇禎十年三月初八日。亂後告事由執事分定記。</li> </ul>	집사록(고문서집성63, p.342)
1662.12.--	<ul style="list-style-type: none"> <li>• 수암 류진 추가 배향</li> <li>- 《木齋集》8〈修巖先生柳公行狀〉 維三年壬寅冬十二月。修巖柳先生。祔饗于西厓先生文忠公祠。</li> <li>- 《增補文獻備考》213〈學校考〉 屏山書院。本朝持平贈吏曹參判柳軫。成龍子。追配。</li> </ul>	수암선생류공행장(목재집 8) / 증보문헌비고, 학교고
1672.08.02	<ul style="list-style-type: none"> <li>• 묘정(廟庭) 담장 수축</li> <li>- 《古文書集成》63〈執事錄〉 壬子八月初二日。廟庭墻垣修築時告事由。</li> </ul>	집사록(고문서집성63, p.369)
1684.10.15	<ul style="list-style-type: none"> <li>• 묘정 담장 수축</li> <li>- 《古文書集成》63〈執事錄〉 甲子十月十五日。廟庭墻垣修築時告事由。</li> </ul>	집사록(고문서집성63, p.391)
1689.08.26	<ul style="list-style-type: none"> <li>• 묘우 수리</li> <li>- 《古文書集成》63〈執事錄〉 己巳八月二十八日。廟宇修理持告由。</li> </ul>	집사록(고문서집성63, p.401)
1694.02.--	<ul style="list-style-type: none"> <li>• 담장 수리 고유</li> <li>- 《古文書集成》63〈執事錄〉 甲戌二月。垣墻修理時告由。</li> </ul>	집사록(고문서집성63, p.411)
1717.--.--	<ul style="list-style-type: none"> <li>• 학규 등 정비, 장판각 신축(추정)</li> <li>- 《古文書集成》63〈屏山書院記事〉 丁酉春。余與齋有司朴濂玄。則金用章泊含。會于院。權方叔。安伯順。所在座閱。院中書蹟。得一弊冊。題曰書院學規。下有跋語曰 (...) 以改粧冊子。以爲常目之資。寢郎公所定之規。並錄於新造屏院記事之卷首。延城李決悅卿記。</li> </ul>	병산서원기사(고문서집성63, p.111) / 이승희2005. p.103
1717.09.05	<ul style="list-style-type: none"> <li>• 급제자는 만대루 바깥에서 연회하도록 함</li> <li>- 《古文書集成》63〈屏山書院記事〉 丁酉九月五日 (...) 院事節目。(...) 大小科新。恩率花童到院。則呈才雜戲肆行。於明倫堂前。村童里非紛集喧笑。此事甚足寒心。而近來學宮視若尋常可勝。歎哉。今後。則使倡優不得入崇教堂前。若欲觀戲茅設。於晚對樓外。</li> </ul>	병산서원기사·원사절목(고문서집성63, p.111)
1728.02.25	<ul style="list-style-type: none"> <li>• 고유(내용 미상)</li> <li>- 《古文書集成》63〈執事錄〉 戊申二月二十五日。告由時執事未傳書。</li> </ul>	집사록(고문서집성63, p.428)



일자	내용	참고문헌
1771.05.02	<ul style="list-style-type: none"> <li>• 화재로 소실된 당침 중수 상량</li> <li>- 《古文書集成》63〈上梁文〉 上之四十七年辛卯五月初二日壬寅午時。上樑文。崇禎紀元後三辛卯乾隆三十六年重修。何物遲畢方之灾入煨燼於堂寢。(…) 而棟宇有直突之灾。(…) 人效誠敬憚二三年奔走。工匠獻技自來數百里程途。</li> </ul>	<a href="#">상량문(고문서집성63, p.118)</a>
1863.11.12	<ul style="list-style-type: none"> <li>• 병산서원(屏山書院)으로 사액 운허</li> <li>- 《承政院日記》 同治二年十一月十二日乙卯。(…) 又啓曰, 卽見校理李啓魯上疏, 則備陳文忠公柳成龍道學勳功之實, 仍請屏山書院宣額事, 批旨有疏辭令廟堂稟處之命矣。柳文忠道學勳業之爲士林師表, 國家宗臣, 列聖朝所以崇報者備矣, 而主享書院之迄闕恩額, 誠未遑之典也。此與祠院疊設有異, 依儒臣所請, 許施, 何如。傳曰, 允。</li> <li>- 〈臨川請額日記〉 昨年癸亥秋。因儒臣李啓魯請。自上許賜屏山書院額號崇典也。</li> <li>- 〈崇齋日錄〉 癸亥十一月小二十二日乙丑晴而小風。屏院宣額事大臣覆奏得蒙允下。</li> </ul>	<a href="#">승정원일기</a> / <a href="#">비변사등록</a> / <a href="#">임친청액일기</a> / <a href="#">송제일록</a> / 증보문헌비고-학교고
1864.--.--	<ul style="list-style-type: none"> <li>• 병산서원(屏山書院) 연액일(5월 8일) 결정 · 10월까지 보류 중</li> <li>- 〈臨川請額日記〉 太皇元年一八六四甲子。五月十五日。道會時。(…) 今幸屏山已於昨秋。得蒙恩許。延額指日。(…) 而第今屏山宣額之事。已至院號備望入啓之境。故所以定延額之日。在今八日。而日前見京信入啓後留中不下。莫知其由云。朝家處分。未知如何。(…)(十月) 初九日。(…) 良洞泮長日前入來。今日往見大院君。適值從容先言屏山如何。院君卽搖手曰。吾不知吾不知。</li> <li>- 《定軒集》15〈祭文〉 屏山書院賜額時致祭文 甲子。有成命而未宣。</li> </ul>	<a href="#">임친청액일기</a> / <a href="#">병산서원사액시지</a> <a href="#">제문(정환집15)</a>
1871.03.20	<ul style="list-style-type: none"> <li>• 소수, 남계, 옥산, 도산, 필암, 도동, 병산, 무성, 돈암서원 등 전국 47개 서원만 남기고 나머지는 철폐</li> <li>- 《高宗實錄》 辛未三月二十日, 實合百歲崇奉之四十七院外, 竝爲撤享撤額之意, 奉承教意, 已賜額常存處, 四十七院, 謹茲別單書入, 待啓下, 行會各道啓。(…) 忠清道 連山 遯巖書院 (…) 全羅道 泰仁 武城書院 (…) 長城 筆巖書院、慶尙道 (…) 咸陽 藍溪書院、禮安 陶山書院 (…) 安東 屏山書院、順興 紹修書院、玄風 道東書院、慶州玉山書院。</li> </ul>	<a href="#">고종실록</a>
1921.07.19~	<ul style="list-style-type: none"> <li>• 만대루 수리 · 만대루 동서 두 칸씩에 장판각과 장서실 설치 · 복레문을 만대루 동쪽에서 정면으로 이건 3칸으로 중수</li> <li>- 〈立教堂重修時日記〉 辛酉七月十五日晴。以堂會。(…) 十九日晴 (…) 同日巳時破屋。晚對樓●十四間。而東西二間式。設樓上房。西二間爲藏書室。東二間。爲藏板閣●●●。復禮門一間在晚對樓東便爲入不便。又有傾頽弓●版更謙以三間移立于晚對樓南。築垣墻以禁〔爲〕人爲入爲計。</li> </ul>	<a href="#">입교당중수시일기</a> , 1921(병산서원정비계획, p.165)
1921.07.27~ 1922.05.01	<ul style="list-style-type: none"> <li>• 입교당 중건 상량(07.27 수일 전 개기, 08.19 파옥, 08.21 철와 · 돌 운반, 08.22 서까래 · 보 철거, 08.27 상량, 1922.05.01. 낙성식)</li> <li>- 〈金鼎變日錄〉 辛酉七月小廿七日乙丑。屏山立教堂方改建。已日前開基云。八月小。廿七日甲午。知昨日立教堂上梁。壬戌五月小初一日乙未陰。與景民叔作屏院堂會行。以立教堂重建落成式也。會者九十餘人。而參尊德祀告由。</li> <li>- 〈立教堂重修時日記〉 辛酉七月十五日晴。以堂會。(…) 十九日晴。(…) 同日巳時破屋。(…) 二十一日晴。(…) 本洞役丁十六名掇瓦。(…) 柱礎六座與塔石九把與堪石六介 以四百五十兩。(…) 二十二日晴。(…) 本洞役丁十一名撤去椽木及上樑下樑(…)</li> </ul>	<a href="#">김정섭일록</a> / <a href="#">입교당중수시일기</a> , 1921(병산서원정비계획, p.165)
1937.--.--	<ul style="list-style-type: none"> <li>• 존덕사 중건</li> </ul>	존덕사중건일기(이승희2005, p.102)
1939.02.08	<ul style="list-style-type: none"> <li>• 환안례 거행</li> <li>- 〈回文〉 右回 諭事屏山書院尊德祠還安 在今初八日 而簡通來到 故茲輪告 以此照諒千萬 幸甚 己卯二月初一日 玉山書院齋任李。</li> </ul>	<a href="#">옥산서원 회문(1939.02.01)</a>
1971.06.05~ 09.07	<ul style="list-style-type: none"> <li>• 입교당 · 동재 · 서재 번와공사 · 만대루 옥개부 해체보수 · 부식재 교체 · 기단공사 · 복레문 번와 및 기단공사</li> </ul>	<a href="#">수리공사연표1</a> · <a href="#">수리공사연표2</a> / 63-73보수실적, p.240
1978.03.31	<ul style="list-style-type: none"> <li>• 사적 제260호 지정</li> <li>- 〈관보〉제7918호, 문화공보부고시제393호, 문화재보호법 제9조에 의거 문화재(사적)로 지정한 것을 동법 제12조의 규정에 의하여 다음과 같이 고시한다. 1978년 3월31일 문화공보부장관, 지정종별 및 지정명칭 : 사적 제260호 병산서원</li> </ul>	<a href="#">문화공보부 고시 제393호(관보 제7918호, 1978. 4. 6)</a>
1979.08.17~ 10.18	<ul style="list-style-type: none"> <li>• 복레문 보수 : 연목 · 축부재 등 목부 해체 · 조립 · 치목, 팔작지붕이끼 51㎡-암키와 1,318매 · 수키와 706매 · 망와 9매 · 망와받침 12매 보충, 외엮고 회벽치기 12.36㎡ · 외엮고 벽미장보수 13.24㎡ · 양토회반죽 38.25㎡ · 고막이 보수 3.61㎡</li> <li>• 화장실 보수 : 자연석 기초 설치, 연목 등 목부 해체 · 치목 · 조립, 기와이기</li> </ul>	<a href="#">수리공사연표</a> / 63-83보수실적, pp.763-768

일자	내용	참고문헌
	<p>14.4㎡·암키와 362매·수키와 187매·망와 6매·망와받침 6매 보충, 외역고 회벽치기 10.44㎡·양토 회반죽 10.8㎡·방수물탈 바르기 10.74㎡·강회물탈 바르기 7.2㎡</p> <ul style="list-style-type: none"> <li>• 만대루 보수 : 계단 견치석 설치, 연목·적심목 등 목부 해체·치목·조립, 팔작지붕이 기 186㎡·암키와 4,129매·수키와 1,760매·망와 7매·망와받침 10매 보충, 양토회반죽 139㎡</li> <li>• 동재 보수 : 목부 해체·치목·조립, 기와이기 84.8㎡·암키와 1,942매·수키와 874매·망와 4매·망와받침 6매 보충, 미장공사(양토회반죽 43.56㎡, 외역고 회벽치기보수 28.91㎡, 고막이보수 7.84㎡, 고막이신설 4.02㎡, 장판지, 천정지, 벽지바르기 97.76㎡, 창호지 바르기 5.12㎡</li> <li>• 서재 보수 : 연목·적심목 등 목부 해체·치목·조립, 기와이기 84.8㎡·암키와 1,943매·수키와 875·망와 4매·망와받침 6매 보충, 양토회반죽 43.98㎡, 외역고 회벽치기 23.47㎡, 고막이 보수 13.06㎡, 벽지, 천정지, 장판지, 창호지바르기 45.43㎡, 판문 1개·세살문 1개·세살창 1개 보수</li> <li>• 입교당 보수 : 목부 해체·치목·조립, 적심목보충 2,443재, 기와이기 160.92㎡·암키와 3,565매·수키와 1,514매·내림새 56매·막새 56매·망와받침 10매 보충, 양토회반죽 175.01㎡, 외역고 회벽치기 25.59㎡, 외벽보수 16.8㎡, 고막이 신설 3.39㎡, 고막이보수 4.22㎡, 창호, 벽지, 천정지, 장판지바르기 138.78㎡), 창호공사</li> <li>• 협문 보수 : 자연석 기초 설치, 목부 해체·치목·조립, 기와이기 2.88㎡·암키와 128매·수키와 83·망와 6매·망와받침 6매 보충</li> <li>• (전사청) 사주문 보수 : 기단 및 기초공사-자연석 설치 0.34㎡, 연목 등 목부재 해체·치목·조립, 적심목 등 목부 해체·치목·조립, 기와이기 6.6㎡·암키와 207매·수키와 118매·망와 6매·망와받침 6매 보충</li> <li>• 삼문 보수 : 목부 해체·치목·조립, 적심목 보충 324재, 기와이기 36.1㎡·암키와 874매·수키와 429매·내림새 84매, 막새 84매, 망와 4매, 망와받침 6매 보충, 단청공사</li> <li>• 사당문 보수 : 목부 해체·치목·조립, 기와이기 75.64㎡·암키와 1,746매·수키와 665매·막새 121매·내림새 121매·망와 4매·망와받침 6매 보충, 단청공사</li> <li>• 장판각 보수 : 목부 해체·치목·조립, 기와이기 47.52㎡·암키와 1,132매·수키와 542매·망와 4매·망와받침 5매 보충, 벽체보수-외역고 회벽치기·고막이 설치, 창호공사</li> <li>• 전사청 보수 : 목부 해체·조립·치목, 기와이기 47.6㎡·암키와 1,129매, 수키와 538매, 망와 4매, 망와받침 6매 보충, 미장공사, 창호공사</li> <li>• 전면 및 우측면 담장 해체보수·D형 안내판 설치 1개소</li> </ul>	
1980.06.20~09.17	<ul style="list-style-type: none"> <li>• 복례문 기단 보수 : 기단 막돌 해체·자연석 설치, 바닥 강회다짐, 전면 자연석 석축 56m, 자연석 계단 1개소</li> <li>• 만대루 기단 보수 : 막돌 해체 자연석 설치, 전후면 계단·석축·배수로 보수</li> <li>• 동재 기단 보수 : 막돌 해체 자연석 설치, 바닥 강회다짐, 굴뚝 설치 2개, 좌측 계단 1개소 보수</li> <li>• 서재 기단 보수 : 막돌 해체 자연석 설치, 바닥 강회다짐, 굴뚝 설치 1개</li> <li>• 강당 기단 보수 : 막돌 해체 자연석 설치, 바닥 강회다짐, 좌우측 축대 자연석 설치</li> <li>• 내삼문 기단 및 계단 보수 : 바닥 콘크리트 해체, 바닥 전돌 깔기, 막돌 해체 후 화강석 설치</li> <li>• 존덕사 벽체 및 기단 보수 : 바닥 전돌 깔기, 기단석 설치, 화강석 박석 깔기, 벽체 전벽돌 및 고막이 쌓기</li> <li>• 장판각 기단 보수 : 기단 막돌 및 콘크리트 해체 자연석 쌓기, 바닥 강회다짐, 전면 계단·석축·배수로 보수</li> <li>• 전사청 기단 보수 : 기단 막돌 및 콘크리트 해체 자연석 쌓기, 바닥 강회다짐, 축대 자연석 설치 및 계단석 설치</li> <li>• 광영지 보수 : 자연석설치, 배수로설치, 모래 깔기</li> <li>• 주변 정비 : 막돌 담상 신설 H 1.2m, L 21.5m, 막돌토담 116m, 자연석 석축 H 0.6m, L 56m, 자연석 계단 1개소, 막돌 배수로 25m, 집수거 1개소, 휴관 매설(φ200 67m, φ250 40m, φ450 35m), 도로 자갈 부설(TH 20cm, 315㎡), 절토 342㎡, 성토 225.30㎡, 평떼 462.02㎡, 줄떼 68.10㎡</li> <li>• 협문 신축 : 기초공사(화강석 설치), 목공사(치목, 조립, 적심목), 지붕공사(마루 3단, 암키와 소와 179매·수키와 소와 111매·망와), 단청공사(가칠 및 면담기), 방충 방연제 도포</li> </ul>	<p>유성룡선생유적보수(철) : BA01 22019 / 수리공사연표 / 63-83 보수실적, pp.773-774</p> <p>유성룡선생유적보수(철) : BA0 122019</p>

일자	내용	참고문헌
1980.12.16~ 1981.05.08	<ul style="list-style-type: none"> <li>관리사 보수 : 기초 및 기단공사, 연목 3,324.5재·적심목 9,470.5재 등 목부 해체·치목·조립, 기와이기 225.49㎡-암키와 5,668매·수키와 2,376매·망와 10매 보충, 합각벽 외편쌓기 2.7㎡, 외엮고 회벽치기 84.96㎡·고막이벽 해체 설치 19.43㎡, 장판·천정·벽지바르기 125.69㎡), 목재 드잡이 4,398재, 부두 막설치 4개소, 굴뚝설치 3개, 목부 면담기, 창호공사 문9개, 담장 및 배수공사 (담장기와이기 81.35㎡, 막돌담장쌓기 102.12㎡, 외편쌓기 110.32㎡(망와4매), 막돌 배수로 12.5m)</li> <li>존덕사 주변 담장 설치 : 막돌 담장 해체 후 재축(81m), 기와 이기(망와 4매), 막돌 배수로 축조</li> <li>노천 화장실 보수 : 막돌담장 쌓기 22.36㎡, 갓돌설치 0.67㎡, 어영이기 8.6㎡</li> <li>주차장 설치 : 쇠석 깔기18㎡, 횡단 하수구 설치 12m, 잔디식재 1,225㎡, 객토깔기 38.69㎡, 절토 60.06㎡</li> <li>화장실 1동 신축 : 기초공사, 벽돌 및 미장공사, 연목 928재·적심목 1,000재 등 목부치목·조립, (용마루 5단·내림마루 3단 쌓기, 기와이기 41.40㎡-암키와 1,424매·수키와 694매·내림새 90매·막새 90매·망와 6매, 창호공사 14매, 담장 및 토관매석(막돌담장 24m, 기와이기 24㎡, 토관 ø250, 50m), 위생 전기공사 (위생 배관공사, 양변기 2조, 세면기 2조, 정화조 1, 대변기 2조, 소변기 3조, 고가수조 1)</li> </ul>	<a href="#">병산서원보수(철)</a> : BA0121999 <a href="#">착공보고·준공보고 / 수리공사연표</a> / 63-83보수실적, pp.774-776
1985.04.15~ 06.04	• 방충 방연제 도포 • 소화시설 증설	<a href="#">85보수실적, p.10</a>
1988.--.--	• 서원 실측	<a href="#">서원 보존관리 현황과 미래(2011), p.69</a>
1990.--.--	• 방연제 도포	<a href="#">문화재연보(1991), p.190</a>
1992.--.--	• 만대루 수리, 나무계단 설치	<a href="#">서원 보존관리 현황과 미래(2011), p.69</a> / <a href="#">병산서원정비계획(p.171)</a>
1993.--.--	• 정밀실측조사	<a href="#">문화재연보(1998), p.484</a>
1997.--.--	• 방연제 도포 : 사당·사당삼문·입교당·동재·서재·전사청·장판각·만대루·복례문	<a href="#">문화재연보(1998), p.257</a>
2000.--.--	• 만대루 훈증소독	<a href="#">문화재연감(2002), p.225</a>
2001.--.--	• 주차장정비·배수로정비·배수지 이전·조경	<a href="#">문화재연감(2002), p.397</a>
2002.--.--	<ul style="list-style-type: none"> <li>사당 보수 : 축대공사, 목공사, 지붕공사, 고막이 및 벽체 공사</li> <li>전사청 및 만대루 보수 : 기단공사, 목공사, 지붕공사</li> <li>안내판 정비</li> </ul>	<a href="#">건조물정기(2021-4), p.272</a> / <a href="#">병산서원정비계획(p.171)</a>
2003.12.09~ 2004.02.06	• 입교당 및 동재 보수	<a href="#">병산서원정비계획(p.193)</a> / 문화재청
2005.--.--	• 강당 앞 정료대 복원	<a href="#">병산서원정비계획(p.193)</a>
2006.--.--	• 장판각·서재·내삼문·대문채·협문 보수 • 주변 정비	<a href="#">문화재연감(2007), p.316</a> / <a href="#">서원 보존관리 현황과 미래(2011), p.69</a>
2007.--.--	• 관리사 보수	<a href="#">병산서원정비계획(p.193)</a>
2008.--.--	• 소화전 증설 및 기계실 설치	<a href="#">서원 보존관리 현황과 미래(2011), p.69</a>
2010.--.--	• 배수로정비 • 기단보수 • 자동화재탐비설비 • CCTV 설치	<a href="#">문화재연감(2011), p.154~p.302</a>
2011.--.--	• 만대루 안전진단·보수 실시 설계 • 소화전 증설(상수도 직결)	<a href="#">문화재연감(2012), p.206~p.357</a> / <a href="#">서원 보존관리 현황과 미래(2011), p.69</a>
2012.--.--	• 만대루 보수 • 병산서원 정밀실측	<a href="#">건조물정기(2021-4), p.272</a> / 실측보고서(2013) / 문화재청
2012.06.22~ 2013.06.13	• 정비계획 수립	<a href="#">건조물정기(2021-4), p.272</a> / <a href="#">병산서원정비계획</a>

일자	내용	참고문헌
2014.--.--	• 화장실 보수 • 소방안전관리	<a href="#">문화재연감(2015), p.154·p.274</a>
2015.--.--	• 광영지 보수 • 주차장 부지매입 및 시설공사	문화재청
2017.--.--	• 전기시설 개선공사	문화재청
2017.01.31~	• 관리사무실 및 화장실 신축	<a href="#">문화재수리실명제 / 문화재연감(2018), p.158</a>
2019.07.10	• 유네스코 세계유산 등재	<a href="#">유네스코세계유산등재인증서</a>
2019.--.--	• 유네스코 등재기념 표지석 설치	한국의서원 통합관리센터 주관
2020.--.--	• 재난방지시설 유지 관리 • 문화재 안내판 정비	<a href="#">문화재연감(2021), p.339</a> / 문화재청
	• 세계유산 한국의 서원 통합안내판 설치	한국의서원 통합관리센터 주관
2020.12.28	• 만대루 보물 제2014호 지정 - 〈관보〉제19906호, 문화재청고시제2020-143호, 〈문화재보호법〉 제23조 및 제27조에 따라 〈강릉향교 명륜당〉 등 20건을 국가지정문화재(보물)로 지정하는 사항을 같은 법 제28조 및 토지이용규제기본법 제8조 규정에 따라 다음과 같이 고시합니다. 2020년 12월 28일 문화재청장, 지정번호 : 보물 제2104호. 지정명칭 : 안동 병산서원 만대루(安東 屏山書院 晩對樓)	<a href="#">문화재청고시제 2020-143호(관보 제19906호, 2020.12.28) 11면</a>
2021.--.--	• 재난방지시설 유지 관리	<a href="#">문화재연감(2022), p.362</a>
2021.06.--	• 방문객 무인계수기 1대 설치	한국의서원 통합관리센터 주관
2021.12.--	• 재해방지용 CCTV 1대 설치	한국의서원 통합관리센터 주관
2023.05.30~06.02	• 흰개미 군체 제거 시스템 설치 및 모니터링	<a href="#">문화재수리실명제</a>



## 8. 정읍 무성서원

### 8.1 무성서원의 설립과 변화

무성서원(武城書院)은 전북 정읍시 칠보면 무성리 500번지에 위치하고 있으며, 사당인 태산사와 향학당(鄉學堂)이 결합하여 형성되었다.<sup>1)</sup>

사묘는 태산군수를 지낸 고운(孤雲) 최치원(崔致遠)의 학문과 덕행을 추모하기 위하여 고려시대에 건립한 생사당(生祀堂)을 기원으로 한다. 1483년 향인들이 무성리 성황산 서쪽 능선 월연대(月延臺)에 있던 생사당을 현재 위치로 옮겨 태산사(泰山祠)로 개칭하였다. 1615년에는 영천(靈川) 신잠(申潛)<sup>2)</sup>을 태산사에 합향하였는데, 당초 영천 신잠은 태인현 사람들이 그의 공덕 기리기 위해 건립한 '신잠 생사당'에<sup>3)</sup> 모셔져 있었다.

1) 《서원향사 : 무성서원, 필암서원》, 국립문화재연구소, 2013, p.17.

2) 1543년 현감으로 부임한 영천 신잠은 현 내에 사부학당 개설하여 인재를 양성하고 고을의 예의를 일으켰으며, 풍속을 고치고 흉년에 기민을 구휼하였기에 고을 사람들이 유임을 탄원하여 6년 동안 태인 현감을 지냈다.

3) 한국민족문화대백과사전에 '1549년(명종 4) 신잠(申潛)의 생사당을 배향하였'다고 하였으며, 《서원향사 : 무성서원·필암서원》(p.16)에도 신잠의 생사당이 1549년에 건립되었다고 하였다. 이와 관련하여 《存齋集》23〈處士梁公行狀〉의 '我伯高祖聽禽先生 既倡建靈川申先生祠宇'와 〈泰仁縣監申潛善政碑〉의 '伐石磨治謀所以刻諸善政而立於達街之上(…) 嘉靖紀元之二十八年(1549)蒼龍己酉仲春既望(…) 晉山蘇世讓記'를 참고할 수 있다. 《存齋集》에 언급된 청금선생(聽禽先生)은 1612년(광해군4) 진사시에 합격한 위정훈(魏廷勳, 1578~1662)이다(장흥위씨족보2, [장흥투데이](#) 참조). 1549년은 그가 태어나기 전으로, 위정훈이 별도의 신잠 사당을 건립했는지 추가 검토가 필요해 보인다. 〈泰仁縣監申潛善政碑〉는 신잠의 선정비를 세우면 쓴 것으로, 신잠의 생사당 건립 내용은 보이지 않는다. 《서원향사》 등에서는 신잠이 태인현을 떠난 이듬해 선정비와 함께 생사당이 건립된 것으로 추정할 듯하다.



향학당은 1437년 태인으로 내려 온 불우헌(不憂軒) 정극인(丁克仁)이 제자를 가르치던 가숙(家塾)에 기원을 두고 있다. 가숙은 학당(學堂)이라고도 하였는데, 놀암(訥菴) 송세림(宋世琳)이 그 제도를 확장하여 강당인 향학당(鄉學堂)을 세우고 동재와 서재를 마련하면서 강학의 기틀을 갖추게 되었다.<sup>4)</sup>

1615년 고운 최치원을 모시는 태산사에 영천 신잠을 합향하고, 태산사와 향학당을 합쳐 태산서원(泰山書院)을 건립하면서, 본격적인 서원의 모습을 갖추게 되었다.

1630년에는 불우헌 정극인과 놀암 송세림, 묵재(默齋) 정언충(鄭彦忠), 성재(誠齋) 김약묵(金若默)을, 1675년에는 명천(鳴川) 김관(金灌)을 추배하며, 주벽에 모신 고운 최치원과 영천 신잠과 더불어 모두 7위를 제향하였다.

1695년 12월 1일 도내 유림들은 청액소를 올리기로 합의하고, 1696년 1월 5일에 청액소를 올렸다. 1월 9일에는 사액이 결정되었고,<sup>5)</sup> 1월 15일에 액호를 지었으며, 11월 23일에 연액하였다. 1784년에 사당을 중수하고, 순천 낙안에서 모시던 고운 최치원의 쌍계사(雙溪寺)본 영정을 가져와 봉안하였다.

서원철폐령(1864~1871) 때에도 훼철되지 않고 존속한 전국 47개 서원 중 하나로, 1968년 12월 19일 사적 제166호로 지정되었으며, 2011년 7월 28일에 ‘정읍 무성서원’으로 공식 명칭이 변경되었다.

무성서원은 앞쪽에 강당이, 뒤쪽에 제향공간이 위치하는 전학후묘 형식의 배치를 보여준다.

서원 앞의 홍살문<sup>6)</sup>을 지나면 현가루(絃歌樓)가 있는데, 이 건물이 교류 및 유식공간을 이룬다. 1891년에 창건되었으며, 1903년, 1925년, 1936년에 중수하였다. 1975년 비교적 큰 규모의 보수가 있었으며, 이후 최근까지 기단, 창호, 난간, 지붕, 단청 등 소규모 보수가 진행되었다.

현가루를 들어서면 강당(講堂)<sup>7)</sup>이 있다. 1510년 송세림이 정비한 것으로 추정되고 있으며,<sup>8)</sup> 이때의 강당은 중문(中門) 외부에 위치하고 있었다.<sup>9)</sup> 1682년에 중창하고 1742년에 중수하였다. 1825년에 소

4) 《泰仁古縣洞鄉約》〈南學堂記〉傳說 本洞古有學堂 不憂軒丁先生 訥巖宋先生 於鄉學堂 建立東西齋 常聚會學徒 以爲教訓之地. 《新增東國輿地勝覽》34〈泰仁縣-學校〉鄉學堂 在縣東二十里 正言丁克仁 始設家塾 後縣人宋世琳 重恢其制 建講堂東西齋舍 常聚學徒教誨焉.

5) 《肅宗實錄》에는 ‘二十二年丙子(1696)正月朔戊午’에 사액을 윤허했다고 하였으며, 《書院謄錄》 및 《列邑院宇事蹟》에는 ‘康熙三十三年(1694)正月初九日’에 사액을 윤허하고, ‘康熙三十五年(1696)歲次丙子十一月甲寅朔二十三日丙子’에 예조좌랑 유격을 보내 치제하였다고 하였다. 康熙三十三年은, 《列邑院宇事蹟》 번역문에서 바로 잡은 것처럼 ‘강희(康熙) 35년(1696)’의 오기이다. 한편, 《武城書院院誌》에는 丙子二月初九日, 즉 1696년 2월 9일에 사액을 윤허하였다고 하였다. 《肅宗實錄》을 보면, 사액을 윤허한다는 기록에 이어 배향인물에 대한 평가가 이어지고 있는데, 《書院謄錄》과 《列邑院宇事蹟》에 사액된 날짜로 기록되어 있는 1월 9일에 이르러서야 배향 인물과 사액이 최종 결정된 것으로 보이며, 이후 15일에 액호를 지었다(《書院謄錄》 丙子正月十五日 額號撰出). 《武城書院院誌》의 ‘二月’은 사액 윤허일과 1개월 차이가 난다. 사액 소식이 무성서원에 전해진 날짜로 추정되는데, 이에 대해서 보다 구체적인 검토가 필요해 보인다.

6) 홍살문은 弘門, 紅門 등으로 기록되어 있는데, 《武城書院院誌》에는 ‘弘門’, 《瀛溪書院誌》의 〈瀛溪書院圖〉에는 ‘紅門’으로 표기되어 있다.

7) 명륜당(明倫堂), 강학당(講學堂)이라고도 한다.

8) 《서원향사 : 무성서원·필암서원》, pp.16~17·《무성서원정비계획》, 2015, p.72 등. 《不憂軒集》首〈附錄〉中宗五年庚午 而校理宋訥庵世琳 修鄉飲禮約而跋于序와 《同書》2〈洞中鄉飲酒序〉正德五年庚午八月下澣 洞中末學 前禮曹佐郎兼春秋館記事官宋世琳 謹跋에서 확인할 수 있듯이, 1510년은 놀암 송세림(1479~미상)이 향음예악을 수찬한 해인데, 이때 향학당을 정비한 것으로 추정할 듯하다. 이외에 향학당이 1510년에 정비되었다는 직접적인 기록은 확인하지 못하였다. 《東國輿地志》5上〈泰仁縣-學校〉의 ‘明宗時 縣人宋世琳 重恢其制 建講堂東西齋 稱鄉學堂’ 즉, 명종 때 정비했다는 기록이 옳다면, 놀암 송세림이 74세되던 1553년(명종 즉위년)에 건립했을 가능성이 커 보인다. 본 보고서에서는 이상의 문제들을 기록해 두며, 기존의 견해에 따라 1510년으로 표기하고자 한다.

9) 〈講堂重創記〉(강당 현판) 自建院之初 置堂 于中門之外. 현재의 강당은 내삼문 외부에 위치하는데, 중문이 내삼문일

실되었으나 3년 후인 1828년 3월 30일에 입주상량하고 중창하였으며, 1847년과 1854년에 지붕을 보수하였고, 1925년에 중수하였다. 1932년 개와 공사를 하였고, 1989년에는 산자 이상을 해체하여 보수하였으며, 1997년과 2006년에도 기와와 지붕 등을 수리하였다.

동재인 강수재(講修齋)는 강당 동쪽 담장 외부에 위치하고 있다. 1510년에 강당과 더불어 동재와 서재도 건립된 것으로 추정되고 있으나, 《무성서원원지(1936)》〈원우위치〉와 〈갑을기사〉에는 丁亥年 즉 1887년에 동재인 강수재가 창건되었다고 하여 혼란스러운 점이 있다. 1510년에 강당과 별도로 동재와 서재가 건립되었는지 재고해볼 필요가 있다.

《신증동국여지승람》에는 ‘놀암 송세림이 향학당 제도를 확장하여 강당을 세웠으며, 동서로 재사가 있었다<sup>10)</sup>’고 하였으며, 《태인고현동향약》〈남학당기〉에는, ‘옛날 이 마을에 학당(學堂)이 있었다고 전해지는데, 불우헌 정극인과 놀암 송세림이 향학당에 동서재를 건립했다<sup>11)</sup>’고 하여, 강당을 비롯하여 동재와 서재가 별도로 건립된 것처럼 기록되어 있다.

이와 달리 《동국여지》5상〈태인현-학교〉에는 ‘明宗時 縣人宋世琳 重恢其制 建講堂東西齋 稱鄉學堂’이라 하여, ‘향학당’이라는 하나의 건물에 ‘동·서재’가 함께 있는 것처럼 묘사하고 있는데, 이는 동재와 서재를 별도로 건립하지 않았으며, 강당만 정비하여 동서 협실을 동재와 서재라고 했을 가능성을 시사한다.

《무성서원원지(1936)》〈강수재중수기〉의 ‘사액 후 향사에 참가하는 사람들이 마땅하게 모일 장소가 없어 고사(庫舍)를 사용하는 것이 마땅치 않으므로, 1887년 춘향 후에 ‘고사’에 기둥을 더하고 마루를 설치하여 강수재로 삼았다<sup>12)</sup>’는 기록을 통해서도, 무성서원이 창건된 후 한동안 동재와 서재가 건립되어 있지 않았다는 것을 확인할 수 있다.

강수재가 창건된 1887년 이전에도 ‘강수재’에 대한 기록이 확인되는데, 사액을 받고 향사를 하면서 이전에 건립되어 있던 ‘고사(庫舍)’를 ‘강수재’처럼 사용하면서, ‘고사’의 명칭이 ‘강수재’로 불리고 기록되었던 것으로 이해할 수 있다.

‘고사’는 ‘임진(壬辰)’에 건립되었다고 하였다.<sup>13)</sup> 사액을 받기 전에 건립되어 있었으므로, 현 위치에 서원을 건립하던 1510년부터 사액을 받은 1696년 사이의 1592년과 1652년 임진년이다. 임진왜란이 발발한 1592년보다 1652년에 ‘고사’를 지었을 가능성이 높아 보인다. ‘고사’는 ‘강수재’로 사용하던 건물 외에 ‘랑문(廊門)’이 있었다. 현재와 달리 ‘랑(廊)’과 담장이 건물을 둘러싸며 배치되어 있었던 것으로 추정된다. ‘강수재(고사)’는 1737년과 1780년에 중수되었으나, 1825년 화재로 강당과 함께 소실되었다. 3년 후인 1828년 6월에 중창하였으며, 1879년에 중수하였다.

가능성도 있다.

10) 《新增東國輿地勝覽》34〈泰仁縣-學校〉 鄉學堂 在縣東二十里 正言丁克仁 始設家塾 後縣人宋世琳 重恢其制 建講堂東西有齋舍 常聚學徒教誨焉.

11) 《泰仁古縣洞鄉約》〈南學堂記〉 傳說 本洞古有學堂 不憂軒丁先生 訥巖宋先生 於鄉學堂 建立東西齋 常聚會學徒 以爲教訓之地.

12) 《武城書院院誌(1936)》1中〈講修齋重修記〉 肅廟丙子宣額之後 因爲道院春秋享祀 道儒齋會時座舍不能容 故齋儒任居宿庫舍 以是病焉 歲春享後齋議 齋發以庫舍爲講修齋 別庫爲庫舍 又僦院底一廬移其別庫 於是三月丁亥 設重修役 越四月丁卯 告訖焉 東西齋中央廳 楹十有五 而或因舊易新庫舍 亦因舊而四楹附新 (….) 昔於壬辰 庫舍所建而今焉 藏焉修焉游焉息焉 (….) 上之即位二十五年丁亥四月. 강수재를 창건한 1887년 3월 초하루는 己丑日이며, 58일 후가 丁亥日이므로 3월의 날짜가 될 수 없다. ‘於是三月丁亥’는 ‘정해년 3월’을 의미하는 것으로 판단된다.

13) 《武城書院院誌(1936)》1中〈講修齋重修記〉.

1887년에 ‘강수재’로 삼았던 ‘고사’에 기둥 4개를 더해 15영(楹) 4칸<sup>14)</sup>으로 만들고, 가운데에 마루를 설치하여 강수재를 창건하였다. 이 공사는 그해 4월 10일에 완료되었는데,<sup>15)</sup> 이때 지은 건물이 현재의 강수재이다. 1904년과 1965년에 중수하였고, 1925년과 1932년<sup>16)</sup>에 보수하였다. 이후 1983년에는 서까래 이상을, 1997년과 2016년에는 산자 이상을 해체하여 보수하였다.

동재인 강수재와 달리 서재인 흥학재(興學齋)에 대한 기록은 많지 않다. 동재와 마찬가지로 1510년에 창건되었다고는 하지만 불확실하며, 1879년에 중수하고, 1932년에 개와하고 개토를 한 것 외에는 기록이 없어 그 전말을 자세히 알 수 없다.

강당 후면에는 내삼문이 있으며, 내삼문을 들어서면 사당인 태산사가 위치한다. 사액 후 태산사는 여러 차례에 보수한 기록이 확인된다. 이 가운데 1735년, 1755년, 1762년, 1784년, 1830년, 1838년, 1901년, 1924년, 1934년의 보수는 ‘중수(重修)’로 기록되어 있다. 수리 내용과 규모는 확인할 수 없으나 비교적 큰 규모의 수리가 있었던 것으로 보인다. 1975년에는 서까래 이상을 해체하여 보수하였고, 1993년에는 지붕을 해체하여 부식재를 교체하고 변화하였으며, 1994년에는 부식된 기둥을 인공수지로 보수하였고, 2000년, 2004년, 2006년에도 지붕을 수리하였다.

내삼문은 1793년에 중수된 후, 수차례 지붕공사와 수축이 있었다. 1971년에는 사당과 내삼문의 단청과 담장을 보수하였으며, 이후로도 수차례 보수공사를 거쳐 현재에 이르고 있다.

고직사(庫直舍)는 현가루와 홍살문 사이 동쪽에 위치하고 있다. 1857년에 별고(別庫)를 중창하였으며, 1887년 수강재로 거듭난 고사를 대신하여 고직사(별고)로 삼고 서원 아래쪽으로 옮겼는데, 지금의 고직사 부근이었을 것으로 추정된다. 고직사는 1745년, 1786년에 중수했으며, 1847년에는 고사의 낭문(廊門)을 수창(修創)하고 지붕을 수리하였다.

1930년 사당인 태산사를 중수하고 향사의 진행을 위해 직사 북쪽에 2칸 전사소를 창건하였으나<sup>17)</sup> 현재는 남아 있지 않으며, 1895년에 3칸의 흥학당(興學堂)이 강수재 후면 약 20m 지점에 창건되었는데,<sup>18)</sup> 서재인 흥학재와 관련 없는 건물로 공자 영정실인 영소전<sup>19)</sup>이었다.

강수재 앞쪽에는 ‘병오창의기적비’와 ‘진사최영대영세불망비’의 비각, 그리고 ‘전감역정문술중수의조비’의 비각이 세워져 있으며, 서원 서쪽 담장으로 구획된 영역에는 ‘현감서후호순불망비’ 비각과 ‘통정대부전비서감승신용희불망비’ 비각이 자리하고 있다.

무성서원은 2019년에 유네스코 세계유산으로 등재된 후 (재)세계유산 한국의 서원 통합관리센터와 문화재청, 그리고 지방자치단체를 중심으로 세심하게 관리하고 있으며, 정비계획을 수립하여 체계적인 정비를 진행하고 있다.

14) 현 강수재의 동협실 북쪽으로 돌출한 부분을 제외하면 기둥의 수는 15개이며, 전면 4칸이다.

15) 《武城書院院誌(1936)》〈講修齋重修記〉.

16) 《武城書院重修記(1932)》에 ‘講堂以下藏修興學齋 滲漏傾頽者衆焉 改觀次第奏功 (….) 壬申十月日 道康金煥一謹記 靈光金秀聲謹書’라 하여 ‘강수재’로 기록되어 있다.

17) 《賢宇重修及典祀所勅建記》(강당 현판) 賢宇既完 (….) 以爲院無典祀之所 (….) 乃於直舍之北作二間.

18) 《武城書院重修記(1895)》院舊毀敗 僉儒謀財重修廢而復興 余守瀛之翌年忝錄 院任而金永璐 金邦勳 兩章甫來 請記其事 (….) 歲乙未季秋上澣 古阜郡守尹秉謹書 및 《武城書院院誌(1936)》1上〈院宇位置〉興學堂三間 己未勅建.

19) 안성렬 무성서원 별유사 자문

## 8.2 연혁과 자료 원문

무성서원은 기원과 창건에 대한 기록은 《불우헌집(不憂軒集)》, 《태인고현동향약(泰仁古縣洞鄉約)》, 《태인현감신잠선정비(泰仁縣監申潛善政碑)》, 《현가루창건기(絃歌樓榭建記)》 등에서 확인할 수 있으며, 《숙종실록(肅宗實錄)》, 《서원등록(書院謄錄)》, 《열읍원우사적(列邑院宇事蹟)》을 통해 사액 청원과 윤허, 연액 및 치제 과정을 살펴볼 수 있다.

건축물의 연혁은 각종 중수 및 중창기 등을 포함한 기문과 《무성서원원지(武城書院院誌)》의 〈원우위치(院宇位置)〉, 〈갑을기사(甲乙記事)〉 등을 통해 확인할 수 있다. 특히 〈갑을기사〉에는 무성서원 건축물의 연대순 변화가 기록되어 있어 연혁 확인이 수월하지만, 연대가 간지로 기록되어 있어 서기 연도 파악이 곤란한 점이 있다. 본 연구에서는 관련 인물의 생몰연대 혹은 관직 및 서원 재임 시기와 대조하여 연대를 특정하고, 그 결과를 연혁으로 정리하였다.

무성서원의 원지는 1884년과 1936년 두 차례 간행되었다. 1936년 간행본은 1884년 간행본에 혼기되어 있던 내용을 구분하여 정리하였고, 항목의 제목 일부를 바꾸어 실었으며, 건축물의 연혁과 관련된 〈갑을기사〉도 1936년까지 정리되어 있다.

2020년에는 전주대학교 산학협력단, 《무성서원 고문서(현판) 번역 및 자료집 발간 용역보고서-번역집-》(정읍시), 2021년에는 박정민·권이선윙김, 《무성서원지(1884) 上, 下》(재단법인 전북연구원 전북학연구센터)가 출간되었다. 본 보고서의 연혁 관련 원문은 이들 두 번역본에서 발췌 인용한 것이며, 1936년에 간행된 원지에 새롭게 추가된 것은 연구자가 입력한 것이다.

기타 치부류, 통문 등에도 건축물의 연혁과 관련된 내용이 기록되어 있을 가능성이 있으나, 이번 연구에서는 확인하지 못하였다.

문헌, 문서, 수리 및 보존 관련 기록을 정리한 연혁과 원문은 다음 표와 같다.

일자	내용	참고문헌
고려시대	<ul style="list-style-type: none"> <li>• 월연대(月延臺. 현재 무성리 성향산 서쪽 능선) 아래에 최치원 생사당(生祀堂) 건립</li> <li>- 《武城書院院誌(1936)》1中〈絃歌樓榭建記〉 然則今按湖南省泰仁縣. 有文昌公崔先生侑享之院. 院曰武城樓曰絃歌者. 亦無以乎. (….) 其歿也. 郡人立祠寓慕. 歷麗代入我 中廟朝. 靈川申公繼治.</li> </ul>	현가루창건기(무성서원지1936. 1중) / 1891 무성서원현가루기
1437.--	<ul style="list-style-type: none"> <li>• 향학당(鄉學堂) 건립</li> <li>- 《不憂軒集》首〈有明朝鮮國故通政大夫行司諫院正言不憂軒丁公行狀〉而丁巳. (….) 公先已從婦家贅寓縣南之泰山古縣. (….) 公既南歸. 壹意幽貞. 不樂赴舉. 築草舍三間. 名其軒曰不憂.</li> <li>- 《不憂軒集》首〈不憂軒墓碣缺文〉而公(缺)舍三間. 名之曰不憂軒. 公於是徘徊夷猶. 樂而忘憂. 聚子姪及鄉族子訓誨.</li> <li>- 《新增東國輿地勝覽》34〈泰仁縣-學校〉鄉學堂. 在縣東二十里. 正言丁克仁 始設家塾. 後縣人宋世琳 重恢其制 建講堂 東西有齋舍 常聚學徒教誨焉.</li> </ul>	불우헌집. 유명조선국고통정대부 행사간원정언불우헌정공행장·불우현묘갈결문 / 신증34. 태인현-학교 / 김설, 남학당기(국역 고현향약, 정읍문화원, 2011)
1483.--	<ul style="list-style-type: none"> <li>• 생사당을 월연대(月延臺)에서 현 위치로 옮기고 태산사로 개칭</li> <li>- 《武城書院院誌(1884)》上〈泰山祠事蹟〉 大明憲宗皇帝成化十九年. 我 朝成宗大王十五年癸卯. 士論齊發. 自臺上移建于院坐. 伊後. 配享. 不憂軒鄭先生. 訥庵宋先生. 默齋鄭先生. 誠齋金先生. 鳴川金先生. 卽七賢享祀之祠也. (….) 毅宗皇帝 崇禎紀元後六十九年. 我朝肅宗大王二十二年丙子. 請額上疏禮曹啓報. 以武城泰山南川三. 額號薦望. 而首望武城蒙. 允.</li> </ul>	태산사사적(무성서원지1884. 상)·원우위치(무성서원지1936. 1상) / 서원향사 : 무성서원·필암서원. p.11

일자	내용	참고문헌
	- 《武城書院院誌(1936)》1上〈院宇位置〉賢宇三間成宗朝癸卯移建。中門一間神門三間。	
1510.--	<ul style="list-style-type: none"> <li>• 송세림 향학당 정비 : 강당·동재·서재 갓춤</li> <li>- 《泰仁古縣洞鄉約》〈南學堂記〉傳說 本洞古有學堂。不憂軒丁先生。訥巖宋先生。於鄉學堂 建立東西齋<sup>①</sup> 常聚會學徒 以爲教訓之地。及兩先生 設鄉學堂 爲武城書院云云。(…)</li> <li>崇禎紀元後三甲午九月下泮。金嶠謹記。</li> <li>- 《東國輿地志》5上〈泰仁縣-學校〉泰山書院。在縣東二十里 古泰山縣。本朝丁克仁始設家塾 教學徒。明宗時 縣人宋世琳重恢其制<sup>②</sup> 建講堂 東、西齋 稱鄉學堂<sup>③</sup>。後人因爲書院立祠祀崔致遠 申潛 以丁克仁 鄭彥忠配享。</li> </ul> <p>① 《서원향사 : 무성서원·필암서원》(2013, pp.16~17)에서는 '태산사는 이 건 이후 130여 년이 지난 -송세림이 강당과 동·서재를 마련한 이후부터 100여 년 만인- 1615년(광해 7)에 규모를 일신하여 서원으로 발전하였다.'고 하였으며, 《무성서원정비계획》(2015, p.72)에서도 '1510년(중종 5)에 향학당을 다시 정비하여 강당과 동·서재를 건립'하였다고 하였다. 《不憂軒集》首〈附錄〉中宗五年庚午 而校理宋訥庵世琳 修鄉飲禮而踰于序와 《同書》2〈洞中鄉飲酒序〉正德五年庚午八月下泮 洞中末學 前禮曹佐郎兼春秋館記事官宋世琳 謹跋에서 확인할 수 있듯이, 1510년은 놀암 송세림(1479~미상)이 향음예약을 수찬한 해인데, 이때 향학당을 정비한 것으로 추정할 듯하다. 이외에 향학당이 1510년에 정비되었다는 기록은 확인하지 못하였다. 《東國輿地志》의 '明宗時 縣人宋世琳 重恢其制 建講堂東西齋 稱鄉學堂' 즉, 명종 때 제도를 확장했다고 하였는데, 1510년은 명종 재위 기간(1553~1567)이 아니다. 명종 때 확장했다는 기록이 옳다면, 놀암 송세림이 74세되던 1553년(명종 즉위년)에 건립했을 가능성이 커 보인다. 본 보고서에서는 기존 견해에 따라 1510년으로 표기한다.</p> <p>② 강당(향학당)의 동서협실을 동·서재라고 했을 것으로 추정된다.</p>	<p>김설, 남학당기 / 신증34, 태인현-학교 / 동국여지지5, 태인현-학교</p>
1549.--	<ul style="list-style-type: none"> <li>• 신잠 선정비 건립, 생사당 건립<sup>③</sup></li> <li>- 〈泰仁縣監申潛善政碑〉(…) 伐石磨治謀所以刻諸善政而立於達街之上 (…)</li> <li>- 《存齋集》23〈處士梁公行狀〉我伯高祖聽禽先生<sup>④</sup>。既倡建靈川申先生祠宇。</li> </ul> <p>③ 한국민족문화대백과사전에 '1549년(명종 4) 신잠(申潛)의 생사당을 배향하였'다고 하였으며, 《서원향사 : 무성서원·필암서원》(2013, p.16)에도 신잠의 생사당이 1549년에 건립되었다고 하였다. 위의 기록은 신잠의 선정비를 세운 기록이며, 신잠의 생사당 건립 관련 기록은 확인하지 못하였다. 신잠이 태인현감(1543년~1548년 재직)을 마친 이듬해에 선정비와 함께 생사당도 건립된 것으로 추정할 듯하다.</p> <p>④ 〈강흥위주족보2〉에 따르면 1612년(광해군4) 진사시에 합격한 위정훈(魏廷勳, 1578~1662)이다(<a href="http://www.ihotoday.net/news/articleView.html?idxno=2864">http : //www.ihotoday.net/news/articleView.html?idxno=2864</a>). 위정훈이 별도의 신잠사당을 건립했는지 추가 검토가 필요해 보인다.</p>	<p>태인현감신잠선정비 / 처사양공행장(존재집23) / 증보태인지 / 한국민족문화대백과사전 / 서원향사 : 무성서원·필암서원, p.16 / 정읍문화재지(정읍문화원, 1999) / 태인지</p>
1615.--	<ul style="list-style-type: none"> <li>• 태산서원(泰山書院) 건립·신잠(申潛) 합향</li> <li>- 《東國輿地志》5上〈泰仁縣-學校〉泰山書院。在縣東二十里 古泰山縣。本朝丁克仁始設家塾 教學徒。明宗時 縣人宋世琳重恢其制 建講堂 東西齋 稱鄉學堂。後人因爲書院立祠祀崔致遠 申潛 以丁克仁 鄭彥忠配享。</li> <li>- 《增補文獻備考》212〈學校考〉武城書院。光海乙卯建。肅宗丙子賜額。新羅內史侍郎諡文昌侯崔致遠。本朝尙州牧使申潛。配享。</li> <li>- 《列邑院宇事蹟》全羅道3, 泰仁武城書院。萬曆乙卯 鄉人勸建。康熙丙子 (…)</li> </ul>	<p>동국여지지5상, 태인현-학교(증보 문헌비고212, 학교고) / 열읍원오사적-전라도3 / 서원향사 : 무성서원·필암서원(p.11)</p>
1630.--	<ul style="list-style-type: none"> <li>• 정극인(丁克仁)·송세림(宋世琳)·정언충(鄭彦忠)·김약묵(金若默) 추가 배향</li> <li>- 《增補文獻備考》212〈學校考〉武城書院。光海乙卯建。肅宗丙子賜額。新羅內史侍郎諡文昌侯崔致遠。本朝尙州牧使申潛。配享。本朝正言贈禮曹判書丁克仁。仁祖庚午追配。校理宋世琳。上同。厚陵參奉鄭彥忠。上同。內資正金若默。上同。進士金灌。肅宗乙卯。追配。</li> </ul>	<p>증보문헌비고212, 학교고</p>
1652.--	<ul style="list-style-type: none"> <li>• 고사 창건(추정)</li> <li>- 《武城書院院誌(1936)》1中〈講修齋重修記〉肅廟丙子宣額之後。因爲道院春秋享祀。道儒齋會時庫舍不能容。故齋儒任居宿庫舍。以是病焉。歲春享後齋議。齋發以庫舍爲講修齋。別庫爲庫舍。又僦院底一廩移其別庫。於是三月丁亥。設重修役。越四月丁卯。告訖焉。東西齋中央廳。楹十有五。而或因舊易新庫舍。亦因舊而四楹附新。(…)</li> </ul> <p>⑤ 사액을 받은 후 '강수재'처럼 사용하기 전에 이미 건립되어 있었으므로, 현 위치에 서원을 건립하던 1510년 후부터 사액을 받은 1696년 사이의 임진년으로 1592년과 1652년이며, 임진왜란 때인 1592년보다 1652년에 '고사'를 지었을 가능성이 높아 보인다.</p>	<p>강수재증수기(무성서원지1936, 1중)</p>



일자	내용	참고문헌
1675.--	<ul style="list-style-type: none"> <li>• 김관(金灌) 추가 배향</li> <li>- 《增補文獻備考》212〈學校考〉 武城書院。進士金灌。肅宗乙卯。追配。</li> </ul>	증보문헌비고212, 학교고
1682.--	<ul style="list-style-type: none"> <li>• 강당 중창</li> <li>- 《武城書院院誌(1884)》下〈講堂重創記(1828)〉 自建院之初置堂。于中門<sup>①</sup>之外。爲諸生講廟之所。則是堂之爲院貌。(…) 我五代祖虛谷公<sup>②</sup>。重勑是堂。其后六十餘年。族叔致榮氏。繼爲重修。</li> </ul> <p>① 내삼문으로 추정된다.</p> <p>② 虛谷公은 김행건(金行健, 1605~1682)이다. 다른 기록을 확인할 수 없어서, 그가 사망한 1682년에 중창한 것으로 표기한다.</p>	강당중창기(무성서원지1884_하)
1696.01.09	<ul style="list-style-type: none"> <li>• 사액 윤허</li> <li>- 《肅宗實錄》 二十二年丙子正月朔戊午<sup>③</sup>, 全羅道儒生柳之春等, 請於泰仁縣, 享祀崔致遠, 以申潛合享, 配以丁克仁、宋世琳、鄭彥忠、金若默、金灌, 頒下恩額, 以實院宇。疏下禮曹, 禮曹謂非如疊設之比, 宜許賜額, 許之。</li> <li>- 《書院謄錄》 賜額特施 (… )文昌侯崔致遠 (… ) 鄉人合謀共構一堂以爲報祠之地 (… ) 本朝先正臣申潛合享於其祠 以鄉賢正言丁克仁 佐郎宋世琳 進士鄭彥忠 牧使金若默 進士金灌配以享之 (… ) 立祠既久又無疊設之處似當依願賜額是白乎矣 (… ) 上裁何如。康熙三十三年<sup>④</sup>正月初九日 同副承旨臣沈枰次知啓特爲賜額爲良如教。</li> <li>- 《列邑院宇事蹟》全羅道3, 泰仁武城書院。萬曆乙卯 鄉人勑建。康熙丙子 (… ) 允 賜額。(… ) 康熙三十三年<sup>④</sup>正月初九日 同副承旨 臣沈枰次知啓特爲賜額。額號 以武城泰山南川三。啓報而首望蒙。允。賜額時祭文。維康熙三十五年歲次丙子十一月甲寅朔二十三日丙子。國王遣臣 禮曹佐郎柳格。(…)</li> <li>- 《武城書院院誌(1884)》上〈請額事蹟〉 乙亥十一月十三日。會于本院。通告道內。十二月初一日。疏會于本校。丙子正月初五日。封疏。二月初九日。蒙允。十一月二十三日。延額。(… ) 丙子二月<sup>⑤</sup>九日。同副承旨臣沈枰次知。啓特爲賜額爲良如教。額號以武城泰山南川三。啓報而首望武城蒙。允。</li> <li>- 《武城書院院誌(1884)》上〈泰山祠事蹟〉 萬曆四十四年丙辰二月日。(… ) 毅宗皇帝 崇禎紀元後六十九年。我朝肅宗大王二十二年丙子。請額上疏禮曹啓報。以武城泰山南川三。額號薦望。而首望武城蒙。允。</li> <li>- 《增補文獻備考》212〈學校考〉 武城書院。光海乙卯建。肅宗丙子賜額。新羅內史侍郎諡文昌侯崔致遠。本朝尙州牧使申潛。配享。</li> </ul> <p>③ 사액을 윤허한다는 기록에 이어 배향인물에 대한 평가가 이어지고 있는데, 1월 9일에 이르러서야 배향 인물과 사액이 최종 결정된 것으로 보이며, 이후 15일에 액호를 지었고, 11월 23일에 치제하고 연액하였다.</p> <p>④ 원문 기록으로 1694년이다. '강희(康熙) 35년(1696)'으로 고쳐서 번역되어 있다.</p> <p>⑤ 사액 윤허일과 1개월 차이가 난다. 사액 소식이 무성서원에 전해진 날짜로 추정되는데, 이에 대해서 보다 구체적인 검토가 필요해 보인다.</p>	<p>속종실록 / 서원등록 원문 / 서원등록 번역문 / 열읍원우사적-전라도3 / 청액사적 · 태산사사적(무성서원지1884_상) / 고운선생사적, 속묘병자무성서원치제문 / 증보문헌비고212, 학교고 / 신증 34, 태인현</p>
1696.01.15	<ul style="list-style-type: none"> <li>• 예문관에 사액 교서와 액호를 짓도록 윤허</li> <li>- 《書院謄錄》 丙子正月十五日 額號撰出 (… )文昌侯崔致遠書院賜額事 據曹啓目粘連判下是白有亦教書 及額號令藝文館撰出何如啓依 允。</li> </ul>	서원등록 / 열읍원우사적-전라도3 / 청액사적 · 태산사사적(무성서원지1884_상)
1696.11.23	<ul style="list-style-type: none"> <li>• 연액 · 치제</li> <li>- 《武城書院院誌(1884)》上〈請額事蹟〉 乙亥十一月十三日。會于本院。通告道內。十二月初一日。疏會于本校。丙子正月初五日。封疏。二月初九日。蒙允。十一月二十三日。延額。</li> </ul>	청액사적 · 연액(무성서원지(1884)상) / 열읍원우사적-전라도3
1735.02.02~02.10	<ul style="list-style-type: none"> <li>• 현우 증수</li> <li>- 《武城書院院誌(1884)》下〈甲乙記事〉 賢宇重修。乙卯二月二日移安。十日還安。</li> </ul>	갑을기사(무성서원지1884_하)
1737.02.--	<ul style="list-style-type: none"> <li>• 강수재(고사) 증수</li> <li>- 《武城書院院誌(1884)》下〈甲乙記事〉 講修齋重修。丁巳二月日。縣監許迺<sup>⑥</sup>。齋長鄭之雄。掌議金相采。色掌權相廷 安時器。</li> </ul> <p>⑥ 허후(1686-?)는 1711년(숙종 37) 진사시, 1733년(영조 9) 식년시 문과에 급제하였다. 1734년 부사정(副司正)이 되었으며, 1735년 7월 4일부터 1740년 2월까지 태인현감을 역임하였다(《承政院日記》 雍正十三年乙卯七月初四日辛丑 以許迺爲泰仁縣監. 및 《泰仁縣邑誌》〈先生案〉 許迺 乙卯八月到任 庚申二月瓜遞). 1737년 2월부터 강수재를 증수하기 시작하여, 허후가 착임한 8월 이후에 마친 것으로 보인다.</p>	갑을기사(무성서원지1884_하)
1742.--	<ul style="list-style-type: none"> <li>• 강당 중창</li> <li>- 《武城書院院誌(1884)》下〈講堂重創記(1828)〉 自建院之初置堂。于中門之外。爲諸生講廟</li> </ul>	강당중창기(무성서원지1884_하)

일자	내용	참고문헌
	之所。則是堂之爲院貌。(…)我五代祖虛谷公。重勑是堂。其後六十餘年 <sup>①</sup> 。族叔致榮氏。繼爲重修。	
	① 김치영이 강당을 중수한 해를, 허곡(虛谷) 김행건(金行健, 1605~1682)이 사망한 1682년의 60년 후인 1742년으로 표기한다.	
1745.08.--	• 고사(庫舍), 홍문(弘門) 중수 - 《武城書院院誌(1884)》下〈甲乙記事〉庫舍與弘門重修。乙丑八月日。	갑을기사[무성서원지1884, 하]
1755.02.--	• 현우 중수 - 《武城書院院誌(1884)》下〈甲乙記事〉賢宇重修。(…)乙亥二月日。	갑을기사[무성서원지1884, 하]
1762.09.--	• 현우 중수 - 《武城書院院誌(1884)》下〈甲乙記事〉賢宇重修。(…)壬午九月日。	갑을기사[무성서원지1884, 하]
1773.02.--	• 사당 담장·신문 중수 - 《武城書院院誌(1884)》下〈甲乙記事〉墻垣及神門重修。癸巳二月日。	갑을기사[무성서원지1884, 하]
1780.08.--	• 강수재 중수 - 《武城書院院誌(1884)》下〈甲乙記事〉講修齋重修。庚子八月日。	갑을기사[무성서원지1884, 하]
1784.02.06~02.17	• 현우 중수(02.01~06 영판 제작(影板), 02.06~07 사우 개수 토역, 02.07~17 단청 공사) - 〈武城書院重修日記〉癸卯十月日 興樂安兩邑通文。右文爲通論事。貴邑非 孤雲崔先生遺馥之鄉耶。(…)貴邑武城祠 卽先生受靈之所 而多士之欽仰像亦不爲無助矣。以先生之遺像 掛先生之位 後時瞻拜 永永尊慕。僉君子高論之如何望。(…)癸卯十二月日 本邑 答通 (…)武城書院以定 明年仲春仲丁 移安影幀之議。(…)甲辰 (…)二月初一日 影板新造始役 初六日訖工。修理別有司金仁行 木手 金不介 李尙太。同月初六日 祠宇改修土役 初七日畢役(…)。同日 改丹腹始役 十七日 畢役。(…)扶助記 (…)物力需入記。影板材木 價 三兩。(…)彩色貿易價 四兩四分。祠宇內白紋席地衣價 九兩五戈五分。影板鐵釘價 九戈 鐵索價 六戈。地衣連幅布價 八戈 染水價 二戈。紗帳價 七兩。同多會價 八分。囊布價 三戈。木手泥匠三名草鞋價 六分。草席二竹價 九戈。麻布四尺價 日戈五分。炭價 日戈五分 又五分。畫工三名草鞋價 六分。南草價 三戈七分。泥匠工錢 日戈。木手工錢 六戈。畫工工錢 五兩六戈。用已上錢 五十三兩五戈一分。(…)甲二月初六日 奉安影幀日記。(…)初十日 自尋院至本院。 - 《武城書院院誌(1936)》1上〈賢宇丹腹重修事蹟〉癸卯十月日。(…)文昌先生畫像移奉事也。(…)先生影幀。自新羅而麗而至今。藏在。頭流雙溪寺。(…)明年仲春日。(…)其影像之位而地茵之。破裂者易之。丹青之黜昧者新之至。(…)以是月初六日壬戌始事。仲丁前一日丙寅奉安影幀。後七日癸酉工訖焉。(…)崇禎後三甲辰仲春。金陵金仁行書。	현우단청중수사적(무성서원지 1936, 1상) / 무성서원중수일기
1784.02.10	• 최치원 영정 이안 - 《武城書院院誌(1884)》上〈影幀奉安日記〉甲辰二月初六日。(…)宿順天府。(…)先生後孫樂安崔恒大與。(…)樂安校任申永壽金以鉉。率儒生祇迎。(…)初十日自尋院寺至本院。(…)同日奉安祭享。	영정봉안일기[무성서원지1884, 상]
1786.05.--	• 고사, 담장 중수 - 《武城書院院誌(1884)》下〈甲乙記事〉庫舍與墻垣重修。丙子五月日。	갑을기사[무성서원지1884, 하]
1787.06.01	• 현우 개와 공사 - 《武城書院院誌(1884)》下〈甲乙記事〉賢宇改瓦。(…)丁卯 <sup>②</sup> 六月一日。縣監朴賢秀 <sup>②</sup> 。 ② 박헌수는 1786년 12월 15일에 태인현감으로 재수되었다(《承政院日記》乾隆五十一年丙午十二月十五日 (…)朴賢秀 爲泰仁縣監) 丁卯는 丁未(1787년)의 오기이다.	갑을기사[무성서원지1884, 하]
1788.08.--	• 제기·갈개(地薦) 수리 - 《武城書院院誌(1884)》下〈甲乙記事〉祭器與地薦改新。戊申八月日。	갑을기사[무성서원지1884, 하]
1789.06.--	• 홍문·중문 중수 - 《武城書院院誌(1884)》下〈甲乙記事〉弘門與中門重修。己酉六月日。	갑을기사[무성서원지1884, 하]
1793.10.--	• 현우 신문 중수 - 《武城書院院誌(1884)》下〈甲乙記事〉賢宇神門重修。癸丑十月日。	갑을기사[무성서원지1884, 하]
1796.07.--	• 강수재 담장 수증 - 《武城書院院誌(1884)》下〈甲乙記事〉講修齋垣墻重修。丙辰七月日。	갑을기사[무성서원지1884, 하]
1799.08.--	• 현우 개와 공사	갑을기사[무성서원지1884, 하]

일자	내용	참고문헌
	- 《武城書院院誌(1884)》下〈甲乙記事〉賢宇改瓦。移安還安。(…) 己未八月日。	
1804.--.--	<ul style="list-style-type: none"> <li>• 신문 · 외문 · 담장 수축</li> <li>- 《武城書院院誌(1884)》下〈重修記〉先葺 賢宇 講堂 庫舍 牆垣 齋服 食鼎。繼建 神門。修成餘外之有無。煥然院貌。若有萬一之助焉。且庫舍之廊門修砌。(…) 噫昔在甲子年。吾先君已任院事神門牆垣修立一新。今暨四十餘載。(…) 聖上卽位十三年丁未七月。誠齋金先生十代孫丙欽記。</li> <li>- 〈武城書院重修日記〉甲子二月初七日。垣牆及外門修補記 縣監徐有膺。</li> </ul>	중수기(무성서원지1884, 하 · 원우 중수기(무성서원지1936, 1중) / <a href="#">무성서원중수일기</a>
1825.04.--	<ul style="list-style-type: none"> <li>• 강당 · 강수재 소실</li> <li>- 《武城書院院誌(1884)》下〈講堂重創記〉自建院之初置堂。于中門之外。爲諸生講廟之所。則是堂之爲院貌。(…) 我五代祖虛谷公。重勑是堂。其后六十餘年。族叔致榮氏。繼爲重修。(…) 不幸乙酉四月有回祿之禍。(…) 訥庵宋先生後孫致德。慨然奮勵鳩聚如干之財。於五賢本孫極力拮据裁損院中冗費逐年追補。纔三年而經始方亟微。斯人敦能如是賢勞乎。(…) 戊子六月日。重勑都有司鳴川金先生六代孫 玟謹記。</li> <li>- 《武城書院院誌(1884)》下〈甲乙記事〉講修齋入於灰燼。乙酉四月日。</li> </ul>	강당중창기(무성서원지1884, 하 · 무성서원지1936, 1중) / <a href="#">갑을기사</a> (무성서원지1884, 하)
1828.03.30	<ul style="list-style-type: none"> <li>• 강수재 중창</li> <li>- 《武城書院院誌(1884)》下〈甲乙記事〉講修齋重勑 立柱上樑。戊子三月三十日。</li> <li>- 《武城書院院誌(1936)》1下〈甲乙記事〉戊子二月仲丁日。以講堂重建回甲。設白日場。勸學。</li> </ul>	<a href="#">갑을기사</a> (무성서원지1884, 하) / 무성서원지1936, 1하
1828.06.--	<ul style="list-style-type: none"> <li>• 강당 중창</li> <li>- 《武城書院院誌(1884)》하〈講堂重創記〉自建院之初置堂。于中門之外。爲諸生講廟之所。則是堂之爲院貌。(…) 我五代祖虛谷公。重勑是堂。其后六十餘年。族叔致榮氏。繼爲重修。(…) 不幸乙酉四月有回祿之禍。(…) 訥庵宋先生後孫致德。慨然奮勵鳩聚如干之財。於五賢本孫極力拮据裁損院中冗費逐年追補。纔三年而經始方亟微。斯人敦能如是賢勞乎。(…) 戊子六月日。重勑都有司鳴川金先生六代孫 玟謹記。</li> <li>- 《武城書院院誌(1936)》1中〈講堂重創事實〉 純廟朝二十五年乙酉四月日。講堂有回祿之禍。(…) 四年戊子三月<sup>①</sup>。改新訖功。</li> </ul>	<a href="#">강당중창기</a> (무성서원지1884, 하) · 강당중창사실(무성서원지1936, 1중 · 1하 / <a href="#">문화재수리(1997 하, p.143)</a>
<a href="#">① 강수재를 입주상량한 것도 3월이다.</a>		
1830.02.--	<ul style="list-style-type: none"> <li>• 현우 중수</li> <li>- 《武城書院院誌(1884)》下〈甲乙記事〉賢宇重修。(…) 庚寅二月日。</li> </ul>	<a href="#">갑을기사</a> (무성서원지1884, 하)
1831.08.12	<ul style="list-style-type: none"> <li>• 문창후 최치원 영정 개모</li> <li>- 《武城書院院誌(1936)》1中〈講堂重創事實〉越四年辛卯。文昌侯崔先生影幀改模。</li> <li>- 《武城書院院誌(1884)》下〈甲乙記事〉文昌侯崔先生影幀改模。縣監徐侯灝淳捐廩專當。奉安祝文上同。辛卯八月十二日。</li> </ul>	강당중창사실 · <a href="#">갑을기사</a> (무성서원지1936, 1중 · 1하)
1833.02.--	<ul style="list-style-type: none"> <li>• 현우 깔개(地薦) 수리</li> <li>- 《武城書院院誌(1884)》下〈甲乙記事〉縣監沈侯能淑。賢宇地薦專當改新。癸巳二月日。</li> </ul>	<a href="#">갑을기사</a> (무성서원지1884, 하)
1836.02.--	<ul style="list-style-type: none"> <li>• 제기 개조, 담장 수축</li> <li>- 《武城書院院誌(1884)》下〈甲乙記事〉祭器改造。牆垣修築。丙申二月日。</li> </ul>	<a href="#">갑을기사</a> (무성서원지1884, 하)
1837.02.19	<ul style="list-style-type: none"> <li>• 중문 수즙</li> <li>- 《武城書院院誌(1884)》下〈甲乙記事〉講修齋黼瓦。中門修葺。丁酉二月十九日。</li> </ul>	<a href="#">갑을기사</a> (무성서원지1884, 하)
1837.02.19	<ul style="list-style-type: none"> <li>• 강수재 번와</li> <li>- 《武城書院院誌(1884)》下〈甲乙記事〉講修齋黼瓦。中門修葺。丁酉二月十九日。</li> </ul>	<a href="#">갑을기사</a> (무성서원지1884, 하)
1838.08.26	<ul style="list-style-type: none"> <li>• 현우 중수</li> <li>- 《武城書院院誌(1884)》下〈甲乙記事〉賢宇重修。(…) 戊戌八月二十六日。</li> </ul>	<a href="#">갑을기사</a> (무성서원지1884, 하)
1844.--.--	<ul style="list-style-type: none"> <li>• 사우 중수</li> </ul>	이상해, 서원, p.108
1847.07.--	<ul style="list-style-type: none"> <li>• 현우 중수 · 강당 지붕공사 · 기울어진 신문 수리 · 고사 랑문(廊門) 수창(修創) · 담장 지붕공사</li> <li>- 《武城書院院誌(1884)》下〈重修記〉本院有祿之後。講堂賢宇重勑改觀。爲多士之尊慕之地矣。纔經十年許。神門傾圯賢宇講堂。庫舍改爲滲漏牆垣頽落。(…) 先葺 賢宇 講堂 庫舍 牆垣 齋服 食鼎 繼建 神門。修成餘外之有無。煥然院貌。若有萬一之助焉。且庫舍之廊門修砌。(…) 噫昔在甲子年。吾先君已任院事神門牆垣修立一新。今暨四十餘載。(…) 丁未七月。誠齋金先生十代孫丙欽記。</li> </ul>	<a href="#">중수기</a> (무성서원지1884, 하) / 1854무성서원중수기(강당 현판)

일자	내용	참고문헌
1849.--.--	<ul style="list-style-type: none"> <li>계원필경집 개간 서호순 불망비 건립</li> <li>《武城書院院誌(1884)》上〈桂苑筆耕集開刊記〉 純廟朝三十四年甲午。(…) 筆耕集開刊。(…) 憲廟朝十五年己酉。堅徐侯灝淳不忘碑銘。</li> </ul>	<a href="#">계원필경집개간기(무성서원지 1884, 상)</a>
1854.08.11~10.상순	<ul style="list-style-type: none"> <li>현우 지붕 · 깔개 · 제기 · 촛대(燭竹) 수리 · 강당 비새는 곳 기와 수리 · 고사 창호 및 담장 수리</li> <li>《武城書院院誌(1884)》下〈甲乙記事〉 甲寅八月仲丁日。賢宇之地薦。庫舍之牕戶。及祭器燭竹。一一改新。</li> <li>《武城書院院誌(1884)》下〈重修記〉·〈武城書院重修記(1854)〉 賢宇講堂瓦裂而漏。庫舍牆垣土滲而圯。(…) 太守慨然曰是誠在我逐鳩財集事。招匠董役未一月工告訖。院貌於是乎。(…) 甲寅陽月陽月上澣。宋持灝謹記。</li> </ul>	<a href="#">갑을기사·중수기(무성서원지 1884, 하)</a> / <a href="#">1854무성서원중수기(강당현판)</a>
1857.03.--	<ul style="list-style-type: none"> <li>별고(別庫) 증창</li> <li>《武城書院院誌(1884)》下〈甲乙記事〉 重勑別庫。丁巳三月日。</li> </ul>	<a href="#">갑을기사(무성서원지 1884, 하)</a>
1869.--.--	<ul style="list-style-type: none"> <li>서호순 비각 건립</li> <li>《武城書院院誌(1884)》下〈重修記〉 徐侯之胤相鼎氏去。庚午年間。旬宣湖省桐鄉古蹟。先訪茲院。絃歌之餘約猶被興學之片石堪語。乃建碑閣。</li> <li>《武城書院院誌(1884)》上〈臬狀〉 當宁六年己巳。巡察使徐公相鼎。勑建徐侯碑閣。劃給錢百緡拮据。</li> </ul>	<a href="#">중수기(무성서원지 1884, 하)</a> / <a href="#">품쟁(무성서원지 1884, 상)</a> / <a href="#">1875무성서원중수기(강당 현판)</a>
1871.03.20	<ul style="list-style-type: none"> <li>소수, 남계, 옥산, 도산, 필암, 도동, 병산, 무성, 돈암서원 등 전국 47개 서원만 남기고 나머지는 철폐</li> <li>《高宗實錄》 辛未三月二十日 實合百歲崇奉之四十七院外 竝爲撤享撤額之意 奉承教意 已賜額常存處 四十七院 謹茲別單書入 待啓下 行會各道啓。(…) 忠淸道 連山 遯巖書院 (…) 全羅道 泰仁 武城書院 (…) 長城 筆巖書院 慶尙道 (…) 咸陽 藍溪書院 禮安 陶山書院 (…) 安東 屏山書院 順興 紹修書院 玄風 道東書院 慶州 玉山書院。</li> </ul>	<a href="#">고종실록</a>
1875.10.--	<ul style="list-style-type: none"> <li>현우 문 · 담장 보수 · 홍살문(弘門) 보수</li> <li>《武城書院院誌(1884)》下〈重修記〉 徐侯之胤相鼎氏去。庚午年間。旬宣湖省桐鄉古蹟。先訪茲院。絃歌之餘約猶被興學之片石堪語。乃建碑閣。(…) 今年風雨大戒。屋瓦則既滲而且裂賢宇門則既●而綻破至於垣牆之頽圯弘門之顛越。(…) 凡所殘缺者一新而改觀焉。(…) 歲在乙亥陽月日。訥菴十二代孫宋鍾壽謹記。</li> </ul>	<a href="#">중수기(무성서원지 1884, 하)</a> / <a href="#">1875무성서원중수기(강당현판)</a>
1879.윤3.--	<ul style="list-style-type: none"> <li>현우 지붕공사 및 대자리 마련 · 신문 지붕공사 · 서재(흥학재) 및 강수재 중수 · 고사 및 담장 수리</li> <li>《武城書院院誌(1884)》下〈重修記〉 賢宇則瓦碎而滲漏。席弊而漫漶。講修廳。則東齋西齋四無一壁。難庇風雨。何以藏修垣牆與庫舍神門萬無一全。(…) 聚錢財。可以葺而葺之。可以新而新之賢宇之席。則以葛代竹。東西之齋則仍舊肯堂。至於滲漏處。瓦則瓦土則土。一一修補。懇懇訖功。瞻仰院貌惟爲復新。(…) 歲在己卯潤三月日。訥庵宋先生十一代孫程淳謹記。</li> <li>《武城書院院誌(1884)》下〈甲乙記事〉 講修齋重修。(己卯)潤月日。</li> </ul>	<a href="#">중수기·갑을기사(무성서원지 1884, 하)</a> / <a href="#">1879무성서원중수기(강당현판)</a>
1880.07.--	<ul style="list-style-type: none"> <li>신문 및 담장 수습</li> <li>《武城書院院誌(1884)》下〈甲乙記事〉 神門及垣牆修葺。(庚辰)七月日。</li> </ul>	<a href="#">갑을기사(무성서원지 1884, 하)</a>
1882.03.--	<ul style="list-style-type: none"> <li>이최응 비 건립</li> <li>《武城書院院誌(1936)》1中〈復戶保奴還復記〉 壬午三月。豎李相公最應碑。</li> </ul>	복호보노환복기(무성서원지 1936, 1중)
1884.02.11	<ul style="list-style-type: none"> <li>신문 담장 수습</li> <li>《武城書院院誌(1884)》下〈甲乙記事〉 甲申二月仲丁。(…) 神門垣牆修葺。</li> </ul>	<a href="#">갑을기사(무성서원지(1984)하)</a>
1886.03.--	<ul style="list-style-type: none"> <li>신문 보수 · 담장 개와 · 서호순 비각 중수</li> <li>〈武城書院重修記(1886)〉 訥庵宋先生後孫程淳。以院誌事往復。于搢紳友申岐朝。申公謁廟而視院貌之凋殘。神門傾覆。易以新之。垣牆滲漏瓦以葺之之意屬乎。宋程淳宋斯文。方營重修而徐侯碑閣。錢亦優補用神門改新。(…) 丙戌三月下澣。鳴川金先生八世孫永朝謹記。</li> </ul>	<a href="#">1886무성서원중수기(강당현판)</a>
1887.02.19~04.10	<ul style="list-style-type: none"> <li>강수재 4칸 창건 : 고사에 기둥을 더하여 15영 규모로 확대하고 마루를 설치하여 강수재로 삼음 · 별고를 고사로 삼고 서원 아래로 옮김</li> <li>《武城書院院誌(1936)》1上〈院宇位置〉 講修齋四間。丁亥勑建。</li> <li>《武城書院院誌(1936)》1中〈講修齋重修記〉 肅廟丙子宣額之後。因爲道院春秋享祀。道儒齋會時庫舍不能容。故齋儒任居宿庫舍。以是病焉。歲春享後齋議。齋發以庫舍爲講修齋。別庫爲庫舍。又倣院底一壓移<sup>①</sup>其別庫。於是三月丁亥<sup>②</sup>。設重修役。越四月丁卯。告</li> </ul>	원우위지·강수재중수기·갑을기사(무성서원지 1936, 1상·1중·1하)

일자	내용	참고문헌
	<p>訖焉。東西齋中央廳。楹十有五。而或因舊易新庫舍。亦因舊而四楹附新。(…) 昔於壬辰。庫舍所建而今焉。藏焉修焉游焉息焉。(…) 上之卽位二十五年丁亥四月。 - 《武城書院院誌(1936)》1下〈甲乙記事〉 丁亥二月仲丁日<sup>③</sup>。講修齋勅設。</p> <p>① 현가루 동남쪽, 홍살문 동쪽에 있는 현 고직사 부근으로 보인다. ② 강수재를 창건한 1887년 3월 초하루는 己丑日이며, 58일 후가 丁亥日이라 3월의 날짜가 될 수 없다. '於是三月丁亥'는 정해년 3월을 의미하는 것으로 판단된다. ③ 강수재 창건 공사가 시작된 날짜로 보이며, 2월 19일이다.</p>	
1888.09.09	<p>• 현우 풍판(風版) 수리 - 〈武城書院重修記(1888)〉 暨于今者。本縣金琬淳。以本邑色掌。誠篤慕賢。自願鳩資。賢宇風版。招匠修葺。不日告成。而是歲也。戊子。卽講堂及燼後重勑之回甲也。(…) 歲在戊子九月重九日。誠齋金先生十代孫光欽謹記。</p>	<a href="#">1888무성서원중수기(강당현판)</a>
1891.02.13	<p>• 현가루 3칸 2층 창건 - 《武城書院院誌(1936)》1上〈院宇位置〉 絃歌樓三間二層。辛卯勑建。 - 《武城書院院誌(1936)》1中〈絃歌樓勑建記〉 一日。院儒。黃基煥。金直述。權鍾林。數君來言。院貌之蕭條。門樓之顛廢。尙未重建職由事巨力。(…) 落其成而宴。辛卯仲春。嘉善大夫全羅道觀察使兼奎章閣直提。 - 《武城書院院誌(1936)》1下〈甲乙記事〉 辛卯 二月仲丁日。絃歌樓勑建。(…) 壬辰二月仲丁日。(…) 重修有司幼學黃基煥。 - 〈武城書院重修記(1892)〉 庚寅春。士論齊發。以重修事稟于院長。(…) 入稟之日。題之甘之急速修葺。而禮扶道內勸助儒中略略鳩財。勑建絃歌樓重修本院。顛覆之神門復立。破碎之邊豆改新。院貌重勑。榮盛愈潔。(…) 歲在壬辰秋八月日。行通訓大夫 潭陽都護府使海平尹濟翼謹記。</p>	원우위치·현가루창건기·갑을기사(무성서원지1936, 1상·1중·1하) / <a href="#">1892무성서원중수기(강당현판)</a>
1892.--.--	<p>• 신문 중수·제기 수보 - 〈武城書院重修記(1892)〉 庚寅春。士論齊發。以重修事稟于院長。(…) 入稟之日。題之甘之急速修葺。而禮扶道內勸助儒中略略鳩財。勑建絃歌樓重修本院。顛覆之神門復立。破碎之邊豆改新。院貌重勑。榮盛愈潔。(…) 歲在壬辰秋八月日。行通訓大夫潭陽都護府使海平尹濟翼謹記。</p>	<a href="#">1892무성서원중수기(강당현판)</a>
1895.09.--	<p>• 서원 중수 · 흥학당(공자 영정실) 3칸 창건 - 〈武城書院重修記(1895)〉 院舊毀敗。僉儒謀財重修廢而復興。余守瀛之翌年忝錄。院任而金永璫。金邦勳。兩章甫來。請記其事。(…) 歲乙未季秋上澣。古阜郡守尹秉謹書。 - 《武城書院院誌(1936)》1上〈院宇位置〉 興學堂三間。己未勑建。</p>	<a href="#">1895무성서원중수기(강당현판)</a> / 원우위치(무성서원지1936)
1901.04.--	<p>• 현우 중수 - 〈武城書院賢宇重修記(1901)〉 上之三十八年辛丑夏四月。武城書院七賢。躋享祠屋修葺事告成。(…) 重光赤奮若正夏上乾。後學驪興閔申鎬謹書。</p>	<a href="#">1901무성서원현우중수기(강당현판)</a>
1903.05.--	<p>• 현가루 중수 - 〈武城書院絃歌樓重修記(1903)〉 重勑之修葺之院宇完整。門樓一新寔爲。(…) 歲癸卯榴夏。上院通政大夫行咸悅郡守晉陽鄭寬永謹識。</p>	<a href="#">1903무성서원현가루중수기(현가루현판)</a>
1904.11.--	<p>• 강수재 중수 : 지붕·벽체·창호 수리 - 〈武城書院重修記(1904)〉 修治惟久。雨漏棟椽。影貌將渝風矢牖壁。神位不妥。冠儒服儒入此院者。豈不慨歎哉。例扶修葺之意呈郡稟府。(…) 甲辰十一月上浣 通政大夫 行全州郡守 權直相謹記。</p>	<a href="#">1904무성서원중수기(강수재현판)</a>
1906.03.--	<p>• 서원 중수 - 〈武城書院重修記(1906)〉 何幸道內摺紳掌議 從二品金昌喜。慨然乎瞿然乎院貌之凋殘出義助金。(…) 是歲丙午春三月日。鳴川先生九代孫 金秉述謹記。</p>	<a href="#">1906무성서원중수기(강당현판)</a>
1917.04.28	<p>• 기와 공사 · 담장 공사 - 《武城書院院誌(1936)》1中〈武城書院重修記(1917)〉 年久曠葺缺瓦崩墻滿目蕭然。(…) 幸是歲春。省內紳士之扶得線陽者存焉。出義助金。庶可爲修補之資。有司權在一氏。量計監務听夕靡懈不多日。而完之院貌煥然維新。(…) 歲強圉大荒落維夏二十八日庚寅。前參奉清安李在宇謹誌。</p>	중수기(무성서원지1936, 1중)· <a href="#">1917서원중수기(강당현판)</a>
1924.02.--~ 1925.봄	<p>• 현우 및 신문 · 강당 · 현가루 · 담장 · 고사 보수 - 《武城書院院誌(1936)》1中〈重修不忘碑記〉·〈通政大夫前秘書監丞申瑬熙不忘碑(1925)〉 甲子。南北紳士相與議重修本院。是年秋修賢宇。明年春。及講堂呂至於絃歌樓改瓦之役。</p>	<a href="#">1925통정대부전비서감승신용희불망비</a> / <a href="#">전의관이희경불망비</a> / 중수불망비기·갑을기사(무성서원지



일자	내용	참고문헌
	盡力乃完。而藏修齋 <sup>①</sup> 之漫漶也。門樓之朽柱也。墻垣之圯壞也。庫舍之傾頽也。(…) 前秘書監丞申鎔熙氏。(…) 不數月而竣工焉。(…) 歲旃蒙赤奮若陽月上澣。道康金煥豐記。禮曹判書兼奎章閣學士安東金宗漢書。 - 《武城書院院誌(1936)》1中〈甲乙記事〉 甲子二月仲丁日。賢宇神門及講堂絃歌樓。以南北道內儒林寄附重修。以儒勤學設白日場試士。	1936, 1중·1하)
	① ‘藏修’는 책을 읽고 학문에 힘쓴다는 뜻으로, 서원의 강학공간에 위치하는 건물 명칭으로 사용된 것으로 보인다. 〈武城書院重修記(1932)〉에도 ‘講堂以下藏修與學齋。滲漏傾頽者與焉’이라 하여, 강당 및 흥학재와 함께 비가 새고 무너진 곳을 수리한 것으로 기록되어 있다. 본 보고서에서는 ‘강수재’로 표기한다.	
1925.02.18	• 고운 영정 개모 - 《武城書院院誌(1936)》1上〈孤雲先生影幀改模奉安事實〉 乙丑二月十八日。(…) 中火日晡抵。本院行奉安祭。	고운선생영정개모봉안사실(무성서원지1936, 1상)
1926.08.--	• 현가루 기둥·담장·고사 수리 - 《武城書院院誌(1936)》1下〈甲乙記事〉 丙寅八月仲丁日。門樓改柱墻垣與庫舍。申鎔熙捐義修繕。	갑을기사(무성서원지1936, 1하)
1927.08.20	• 현우 의자·제반(祭盤) 등 수리 - 《武城書院院誌(1936)》1中〈椅盤重修記〉 賢宇之漫漶窓壁。神位之蠹蝕。椅盤勢至弩末末。由竣功矣。沃溝郡士人申君泰貞事業家也。應儒選帶任。奉審後與齋任金麟基。多士全炳鈺。謀所。以葺之捐金夥。然窓壁重與。椅盤一新。(…) 歲丁卯十二月下澣。金陵人進士 金澤記。金海人幼學 金奉斗書。 - 《武城書院院誌(1936)》1下〈甲乙記事〉 丁卯八月仲丁日。士人申泰貞。以道內掌議。賢宇椅子與祭盤。捐義改新。	<a href="#">의반중수기</a> · 갑을기사(무성서원지1936, 1중·1하)
1928.04.--	• 현우 담장수리 - 《武城書院院誌(1936)》1中〈墻垣重修記〉 賢宇後垣傾側圯厄。(…) 齋任李熙元。院儒金東浩。全[金]炳鈺謀所。以新之專擔損金。合力董工閱月。(…) 著雍執徐四月上浣。道康金煥豐 記。 - 《武城書院院誌(1936)》1下〈甲乙記事〉 戊辰二月仲丁日。議官安達榮。以道內掌議。奉審後。賢宇垣墻。捐義修築。	<a href="#">장원중수기</a> · 갑을기사(무성서원지1936, 1중·1하)
1930.05.~~~ 12.22	• 현우 중수 · 직사(直舍) 북쪽에 전사소 2칸 창건 - 《武城書院院誌(1936)》3〈武城書院賢宇重修紀功碑序〉 枌在遙紀。風雨頽洞。賢宇薈楣傾歪儒及仍志於修。而困財未遂者稔矣。省內善士。前參奉朱燦馨。(…) 今夏捐巨貲。重修典屬輪奐俾獲鼎新。(…) 上章敦牂仲秋上浣。嘉善大夫原任奎章閣副提學延安李炳觀撰。義城金東柱書。 - 〈賢宇重修及典祀所枌建記(1930)〉 賢宇之殘缺甚焉。朽柱敗櫨頽壁傾礎不可時日支撐。(…) 仲夏始役至秋告竣。於是朽者敗者漫漶者傾墊者。無不煥然改觀。褻濟民。李熙元。兩斯文實左右之。賢宇既完還安將祭僉議。以爲院無典祀之所。(…) 不可緩不日營建。乃於直舍之北。作二間廳事。(…) 而未及陶瓦是可憾也。己政堂則諸賢安靈之地。典庫則多士供祭之所。數百年未遑之事。若有待於今日。(…) 庚午復月南至日。道康金煥豐記。	<a href="#">현우중수급전사소창건기(강당현판)</a> · 무성서원지1936, 3) / <a href="#">전창봉주 찬형기공비</a>
1932.10.--	• 강당 · 장수재(강수재) · 흥학재 개악 및 개토 - 〈武城書院重修記(1932)〉 掌議尹君二炳。恪勤董役。瓦者瓦。土者土。講堂以下藏修與學齋。滲漏傾頽者與焉。改觀次第奏功。(…) 壬申十月日。道康金煥一謹記。靈光金秀聲謹書。	<a href="#">1932무성서원중수기(강당현판)</a>
1934.--.--	• 원우 중수	<a href="#">문화재수리(1997 하, p.143)</a>
1936.02.--	• 현가루 중수 - 〈絃歌樓重修記(1936)〉 樓之枌建高宗朝辛卯。(…) 歷年而工告竣欹側者方正焉。湫漏者輪奐焉。(…) 丙子仲春。全羅北道知事開城高元勳謹識。	<a href="#">1936현가루중수기(현가루현판)</a>
1950.--.--	• 1950년 경 신잠 생사당 무너짐	<a href="#">서원향사</a> : 무성서원 · 필암서원, p.16
1958.10.--	• 묘정비 건립 - 〈武城書院廟庭碑(1958)〉 恩額後二百六十二年戊戌十月上浣。金陵後學金菴謹述。義城後學金東柱謹書。後學金陵金龍基敬篆。 - 〈武城書院廟庭碑創建義捐芳名錄(1961)〉 辛丑五月上浣。總務延安后人前參奉色掌金鍾元。謹建。	<a href="#">무성서원묘정비</a> / <a href="#">무성서원묘 정비창건의연방명록</a>

일자	내용	참고문헌
1965.12.--	<ul style="list-style-type: none"> <li>강수재 중수</li> <li>- 〈武城書院講修齋重修記(1965)〉 申侯祥雨下車卽來審院。慨然以興起士林篤志損廡。而重修講修齋。且築潤廊。以奐面貌。噫申侯賢宰也。乙巳至月下澣。道康金麟基記。</li> </ul>	<a href="#">1965무성서원강수재중수기(강수재현판)</a>
1966.--	<ul style="list-style-type: none"> <li>담장 및 석축공사</li> </ul>	<a href="#">63~73보수실적, p.84</a>
1967.--	<ul style="list-style-type: none"> <li>제기 개수</li> <li>- 〈武城書院祭器改修記(1967)〉 賢靈默佑。宋君榮玉慨然嗟嘆。捐數萬圓巨額。於是乎方圓。祭器犧牲酒樽及諸屬燦然鮮潔薦。 (...) 檀紀四千三百年丁未二月清明節。道康金麟基記。</li> </ul>	<a href="#">1967무성서원제기개수기</a>
1968.12.19	<ul style="list-style-type: none"> <li>사적 제166호 지정</li> </ul>	<a href="#">문화재청</a>
1970.11.10	<ul style="list-style-type: none"> <li>서원 보수</li> </ul>	<a href="#">63~73보수실적, p.182</a>
1971.11.04~12.03	<ul style="list-style-type: none"> <li>사당보수 : 본체 단청공사, 삼문 단청공사, 담장보수 50m</li> </ul>	<a href="#">수리공사연표 / 63-83보수실적, p.477 / 63~73보수실적, p.232</a>
1975.10.29~12.17	<ul style="list-style-type: none"> <li>사당 보수공사 : 기단석 설치, 사당 내부 강회다짐, 서까래 이상 해체보수-용마루 5단·내림마루 3단 이기, 수키와 424매·암키와 1,340매·망와 6매 보충, 강회다짐, 축부·평서까래 해체·치목·조립, 미장공사</li> <li>현가루 보수공사 : 용마루 5단·내림마루 3단 이기, 암키와 1,188매·수키와 364매·망와 10매 보충, 강회다짐, 축부·평서까래·선자서까래 해체·치목·조립, 미장공사</li> </ul>	<a href="#">무성서원설계변경승인 : BA0122323 / 사천왕문및무성서원보수공사 : BA0122307 착공보고·준공보고 / 수리공사연표 / 63-83보수실적, p.478</a>
1976.10.08~1977.01.17	<ul style="list-style-type: none"> <li>사당 보수 : 기단 강회다짐 4.87㎡, 단청-모로 65.5㎡·긋기 54.58㎡·가칠 303.92㎡</li> <li>내삼문 보수 : 기단 강회다짐 1.3㎡, 지붕 전면 번와 16㎡·수키와 401매·암키와 970매 보충, 단청-모로 17.8㎡·긋기 20.51㎡·가칠 47.75㎡)</li> <li>현가루 보수 : 문짝보수 2개, 단청-긋기 108.97㎡·가칠 74.58㎡</li> <li>담장 보수 : 사우 내삼문 담장신설 및 부분보수 180m</li> </ul>	<a href="#">수리공사연표 / 63-83보수실적, p.479</a>
1983.08.28~11.25	<ul style="list-style-type: none"> <li>강수재 서까래 이상 해체보수 : 기둥 5개·추녀 2개·도리 8개·연목 36개·장혀 10개·인방재 15개·문선 15개 교체, 지붕 전면 번와 39.48㎡·암키와 1,232매·수키와 862매 보충, 온돌 해체 및 축조, 고막이 해체 및 쌓기, 굴뚝설치 2개소, 천정반자 설치, 천정지, 벽지, 창호지, 장판지 바르기, 단청공사</li> <li>비각1·비각2·비각3 보수 : 연목 10개 보수, 지붕 전면 번와 3.83㎡·암키와 300매·수키와 206매 보충, 단청공사</li> </ul>	<a href="#">무성서원내강수재등보수공사(철) : BA0123505 설계변경승인·준공보고 / 83보수실적, p.30 / 수리공사연표 / 63-83보수실적, p.483</a>
1983.12.29~1984.02.28	<ul style="list-style-type: none"> <li>영당<sup>①</sup> 보수공사 : 용마루 7단·내림마루 5단이기, 암키와 1,410매·수키와 968매·망와 7매 보충, 모로단청</li> </ul> <p>① 사당인 태산사이다(보수공사철 준공보고 공사사진 참조).</p>	<a href="#">수리공사연표 / 무성서원내강수재등보수공사(철) : BA0123505 착공보고·준공보고 / 83보수실적, p.30</a>
1988.04.17	<ul style="list-style-type: none"> <li>방연제 도포 4개동</li> </ul>	<a href="#">문화재연보(1989), p.144</a>
1989.06.20~09.10	<ul style="list-style-type: none"> <li>강당 산자이상 해체보수 : 연목 20본·평고대 및 연함 100% 교체, 암키와 1,972매·수키와 489매·망와 4매 보충, 고막이 재래식으로 재설치, 굴뚝 개설, 온돌방 천정·벽·창호 한지 도배, 방충 방연제 도포</li> </ul>	<a href="#">수리공사연표 / 문화재수리(1989 상), p.537 / 보수추진현황(1989), p.74</a>
1992.12.26~1993.12.20	<ul style="list-style-type: none"> <li>태산사 협문·내삼문·사주문 보수·담장 설치 73m</li> </ul>	<a href="#">문화재수리(1997 하), p.143 / 서원 보존관리 현황과 미래(2011), p.68 / 무성서원정비계획 2021, p.108</a>
1993.10.18~12.27	<ul style="list-style-type: none"> <li>사우 지붕 해체보수 : 부식재 교체·번와·현가루 보수</li> </ul>	<a href="#">문화재수리(1997 하), p.143 / 서원 보존관리 현황과 미래(2013), p.117 / 무성서원정비계획 2021, p.108</a>
1994.04.30~11.30	<ul style="list-style-type: none"> <li>사당 보수 : 부식기둥 인공수지 처리 7본, 마루 설치, 고색 땀 단청</li> <li>비각1 보수 : 산자이상 해체 후 부식재 교체, 번와·암키와 217매·수키와 133매 보충, 고색 단청</li> <li>비각 2 보수 : 산자이상 해체 후 부식재 교체, 번와·암키와 342매·수키와 189매 보충, 고색단청 마감</li> <li>막돌담장 설치 15.5m</li> </ul>	<a href="#">수리공사연표 / 문화재수리(1994 상), p.688 / 무성서원정비계획 2015, p.86</a>

일자	내용	참고문헌
1997.08.20~ 1998.07.06	<ul style="list-style-type: none"> <li>• 사당 및 내삼문 보수 : 기단 강화다짐, 사당 주변 및 내삼문 전면 석축 65m 해체보수</li> <li>• 강당 보수 : 기단 해체보수, 기와 고르기-암키와 55매·수키와 179매 보충, 배면 고막이 해체보수, 창호 4개소 보수</li> <li>• 강수재 후면 및 측면 산자 이상 해체보수 : 기단 강화다짐, 부식재 교체-연목 7본·말굽연 13본·후면 및 측면 평고대 100%, 번와-암키와 1,252매·수키와 524매·착고 35매 보충, 벽체 회벽 바르기, 고막이 해체 재설치, 천장 목조 반자를 설치</li> <li>• 현가루 보수 : 고색 땀 단청</li> <li>• 담장 정비 : 막돌담장 93m 번와-암키와 1,486매·수키와 1,881매 보충</li> <li>• 주변 정비 : 사면 석축 20m 설치, 경내 화단 경계석 41m 설치, 경내 배수로 39m 보수</li> </ul>	문화재수리(1997 하), p.143 / 추진현황(1997), p.196
1998.09.21~ 1999.04.03	<ul style="list-style-type: none"> <li>• 현가루 보수 : 자연석기단 설치, 난간 18개소 교체, 전면 중앙창호 1개소·전면 측칸창호 2개소 보수</li> <li>• 비각1 지붕 해체보수 : 기단 보수, 연목 8본·목기연 7본·평고대·연합-풍판-목기연개판 100% 교체, 번와-암키와 433매·수키와 189매·착고기와 41매 보충, 단청공사</li> <li>• 비각2 지붕 해체보수 : 기단보수, 하방 1본·홍살 12본 교체, 지붕 해체보수(부연 19본, 연목 24본, 목기연 7본, 평고대, 부연착고, 부연개판, 연합, 박공, 풍판, 목기연개판, 목기연연합 100% 교체, 번와-암키와 562매·수키와 244매·착고기와 68매·망와 3매 보충, 단청공사</li> <li>• 경내 및 외삼문 앞 광장 바닥 정비 : 막돌담장 해체보수, 마사토 포장, 배수로공사</li> </ul>	문화재수리(1998 상), p.803
1999.--.--	• 강당 훈증소독	문화재연감(2000), 193
2000.10.28~ 2001.05.16	<ul style="list-style-type: none"> <li>• 사우 후면 지붕 번와보수</li> <li>• 화장실 신축 1동·홍살문 개축</li> </ul>	문화재연감(2001), p.118 / 서원 보존관리 현황과 미래(2011), p.68 / 문화재청
2004.12.09~ 2005.06.15	• 사우 지붕 및 단청 보수·현가루 단청보수	문화재연감(2005), p.113 / 무성서원정비계획2021, p.108
2006.--.--	• 정비계획 수립	문화재연감(2007), p.153
2006.01.02~ 07.14	<ul style="list-style-type: none"> <li>• 사우 마루·강당 지붕·현가루 지붕 및 단청·내삼문·협문 보수</li> <li>• 사우 및 비각 마당 정비(마사토 포장), 화단 정비</li> <li>• 훈증소독 및 방연제 도포</li> </ul>	무성서원정비계획2021, p.108 / 문화재청
2008.05.01~ 12.01	• 내삼문 단청	문화재청
2008.05.01~ 12.01	• 전사청 개축	문화재연감(2009), p.139
2009.--.--	• 화재 예방 사업 : 사당, 강당, 현가루, 강수재, 내삼문, 비각 4동	문화재연감(2010), p.293
2010.07.13~ 11.09	• 소화시설 설치·진입로 및 서원 마당 정비·지장물 철거·홍살문 설치	문화재연감(2011), p.160·p.300 / 서원 보존관리 현황과 미래(2011), p.68
2011.06.24~ 11.02	• 주차장정비	문화재연감(2012), p.202
2012.08.10~ 08.30	• 지장물(주택) 매입 및 철거, 슬레이트 철거	문화재연감(2013), p.161 / 무성서원정비계획2021, p.109
2012.08.29~ 11.21	• 정밀실측 용역(1차)	문화재연감(2013), p.161 / 무성서원정비계획2021, p.109
2013.03.11~ 06.24	• 정밀실측 용역(2차. 강수재·비각 4개소·기타)	서원 보존관리 현황과 과제(2013), p.117 / 무성서원정비계획2021, p.109
2013.05.--~ 12.--	• 전선지중화 및 담장정비	서원 보존관리 현황과 과제(2013), p.117 / 무성서원정비계획2021, p.109
2015.07.21~ 08.01	<ul style="list-style-type: none"> <li>• 담장정비(매입부지 지장물철거 및 담장 설치)·재난방지시설 구축(소화, 경보, 방범, 전기)</li> <li>• 정비계획 재정비</li> </ul>	문화재연감(2016), p.138·p.259 / 무성서원정비계획2021, p.109

일자	내용	참고문헌
2016.--.--	• 재난방지시설 구축(소화, 경보, 방범, 전기)	<a href="#">문화재연감(2017), p.282</a>
2016.06.24~ 09.2	• 강수재 정면 지붕 산자 이상 해체보수 : 기둥 등바리 2개소, 부식목 교체, 번와보수 • 토석담장 설치 : 2015년 지장물 매입 및 철거구간 40m	<a href="#">문화재수리실명제 / 문화재연감(2017), p.151</a> / 문화재청
2016.10.20~ 11.03	• 홍살문 이설	무성서원정비계획2021, p.109
2017.--.--	• 홍살문 이설 • 전기시설 개선 • 잡목제거	무성서원정비계획2021, p.109
2019.07.10	• 유네스코 세계유산 등재	<a href="#">유네스코세계유산등재인증서</a>
2019.--.--	• 화장실 보수, 주변 정비	무성서원정비계획2021, p.109
	• 유네스코 등재기념 표지석 설치	한국의서원 통합관리센터 주관
2020.--.--	• 비각 단청보수(안료분석조사 포함) • 문화재 안내판 정비 • 강당 방충제 도포 • 재난방 지시설 유지 관리	<a href="#">문화재연감(2021), p.334</a> / 무 성서원정비계획2021, p.109 / 문화재청
	• 세계유산 한국의 서원 통합안내판 설치	한국의서원 통합관리센터 주관
2021.--.--	• 현가루 단청 보수 • 방충 방연제 도포 10동 • 군체 제거시스템 구축(태산사 • 강당 • 현가루 • 강수재. 05.28~07.11) • 돌레길 시설물 제작 및 설치 • 종합정비계획수립	<a href="#">문화재수리실명제 / 문화재수 리종합정보시스템 / 문화재연 감(2022), p.357</a> / 무성서원정 비계획2021, p.109
2021.04.--	• 방문객 무인계수기 1대 설치	한국의서원 통합관리센터 주관
2021.06.23~ 10.20	• 현가루 단청 보수 : 모로단청 보수 213.33㎡	<a href="#">문화재수리실명제</a>
2021.12.--	• 재해방지용 CCTV 1대 설치	한국의서원 통합관리센터 주관
2023.08.09~ 11.06	• 주변 정비 : 마당 토질개선 및 배수 정비공사(마사토 T=250mm A=2,177㎡ • 수로관 및 유 공관 517m)	<a href="#">문화재수리실명제</a>



## 9. 논산 돈암서원

### 9.1 돈암서원의 설립과 변화

돈암서원(遯巖書院)은 사계(沙溪) 김장생(金長生)의 덕을 기리기 위해 1634년에 건립한 서원이다. 1634년 현 위치에서 서북쪽 약 1.5km 거리의 임리(林里) 숲말에 창건에 하였는데, 지대가 낮아 홍수 때마다 서원 뜰 앞까지 물이 차므로 지대가 높은 지금의 위치로 이 건한 것이다.

돈암서원의 유서는 사계 김장생의 강학에서 비롯되는데, 그는 부친인 황강(黃岡) 김계휘(金繼輝)가 연산현(連山縣) 고운사(孤雲寺) 근처에 건립한 정회당(靜會堂)에서 교육을 받았다. 이후 1602년에 벼슬을 그만두고 낙향한 사계 김장생은 임진왜란 때 소실된 아한정(雅閑亭) 유지에 양성당(養性堂)을 건립하여 학문을 연구하고 후학을 양성하였다.

사계 김장생이 세상을 떠나자 1632년에 돈암서원의 창건이 발의되었으며, 2년 후에 건립을 완료하고 신판을 봉안하였다. 1658년에는 사계의 아들인 신독재(愼獨齋) 김집(金集)을 추배하였고, 1659년 ‘遯巖’으로 사액을 받았으며,<sup>1)</sup> 현종이 즉위한 이듬해에 다시 사액을 받았다.<sup>2)</sup> 이후 1688년에는 동춘당(同春堂) 송준길(宋浚吉),<sup>3)</sup> 1695년에는 우암(尤菴) 송시열(宋時烈)을<sup>4)</sup> 각각 추배하였다.

1) 윤3월 28일에 사액을 윤허하였다(《孝宗實錄》 10년 윤3월 무자).

2) 《增補文獻備考》, 《燃藜室記述》 등에는 1660년에 사액 받은 것으로 기록되어 있다.

3) 3월 7일에 배향을 윤허하였다(《肅宗實錄》 14년 3월 경진).

4) 송시열에게 은액(恩額)을 내린 것은 1695년 9월 19일이다(《肅宗實錄》 21년 9월 무인).



서원철폐령(1864~1871) 때에도 훼손되지 않고 존속한 전국 47개 서원 중 하나이며, 1993년 10월 18일에 사원 전체가 사적 제383호로 지정되었다.<sup>5)</sup> 2008년 7월10일에는 응도당(凝道堂)이 보물 제1569호로 지정되었고,<sup>6)</sup> 2000년에는 유경사(송례사)가 충청남도 유형문화재 제155호로 지정되었으며, 2011년 7월 28일에 ‘논산 돈암서원’으로 공식 명칭이 변경되었다.

돈암서원은 강학공간이 전면에, 제향공간이 후면에 위치한 전학후묘의 형식이다. 하마비와 홍살문 안쪽의 산양루(山仰樓)가 교류와 유식공간을 이룬다. 1880년부터 현재지로 서원을 이건하였는데, 산양루는 건립하지 못하고 편액만 옮겨와 내사(內舍) 대청에 걸었다.<sup>7)</sup> 1958년에 간행된 《돈암서원지》의 〈돈암서원전도〉에는 현재의 전사청이 ‘山仰樓’로 표기되어 있다. 내사를 산양루로 부르다가 이후 전사청으로 사용되면서 그 명칭이 혼용되었다는 것을 알 수 있다. 1955년에는 ‘내사’를 중수하였다고 기록되어 있고,<sup>8)</sup> 1979년부터 1999년 사이에는 모두 ‘산양루’를 보수하였다고 기록되어 있다.<sup>9)</sup> 이 가운데, 1979년과 1990년에는 서까래를 비롯한 목재 부재를 보수하고 기와를 보수하였으며, 1999년에는 기단, 온돌, 목공사, 지붕공사, 수장공사, 창호공사 등 전면적으로 개보수를 하였다. 현재의 산양루는 2006년에 중건한 건물이다.

산양루 뒤에는 서원의 정문인 입덕문(入德門)이 있다. 1880년에 이건할 때 담장을 쌓으면서 건립하였는데, 1974년에 현재지로 이전하였으며, 그 이듬해에 단청공사를 하였다. 1998년부터 1999년까지 산자 이상을 해체하고 보수하였으며, 2001년에 고색단청을 하였다.

입덕문 안쪽 좌측, 즉 서쪽에는 응도당이 있으며, 입덕문 안쪽 정면으로 동재인 정의재(精義齋), 서재인 거경재(居敬齋), 강당인 양성당(養性堂)이 자리하고 있다. 강당 좌측(서쪽)에 정회당과 장판각(藏板閣)이 위치하는데, 이상의 건물 6동이 돈암서원의 강학공간을 구성한다.

응도당은 1634년에 창건되었으며,<sup>10)</sup> 양성당이라는 현판이 걸려 있었다.<sup>11)</sup> 1880년 서원 이건 때 건물은 옮기지 못하고, 응도당 편액만 외사(外舍)에 옮겨 달고, 좌우 협실에 거경재와 정의재 편액을 달았다.<sup>12)</sup> 〈돈암서원전도〉를 보면 내삼문 앞쪽 건물 마루 부분에 ‘凝道堂’, 좌우 협실에 ‘居敬齋’와 ‘精義齋’가 표기되어 있어 이 건물이 1880년에 이건한 외사(外舍)라는 것을 확인할 수 있다.

구지에 남아 있던 응도당은 1955년에 중수되었고, 1968년에 현재 위치로 이건되었다.<sup>13)</sup> 1979년에 보수하였고, 1992년에는 연함, 평고대, 서까래, 기둥, 도리 등을 교체하고 번와하였으며, 2000년에는 산자

5) 문화체육부고시 제1993-20호(〈관보〉 제12543호, 1993.10.18).

6) 문화재청고시 제2008-70호(〈관보〉 제16789호, 2008.07.10).

7) 《遼巖書院誌》〈移建碑文〉書院舊在林里(…)今上庚辰(夏?)ト於其南一里虎溪之邱(…)惟凝道堂獨立於舊址(…)移揭凝道堂額於外舍 不能建居敬精義齋 而扁於講堂左右夾室 山仰樓亦不得成 只揭其額於內舍廳楣 牆圍而爲門仍曰入德(…) 1880년 이전에 건립되어 있었을 가능성도 있다.

8) 《遼巖書院誌》〈遼巖書院重修記(黃澤秀)〉(…)院之所在 凝道堂 山仰樓 及靜會堂 養性堂 諸齋舍 瓦破椽朽 礎傾柱圯 不可以久 年來重修之議…閱三個月而告成 嚮之瓦椽之破者 易而新 而柱礎之傾者 整而鞏之 學宮制度 煥然爲新(…) 1979년 12월 15일 1980년 1월 15일 1980년 2월 15일 1980년 3월 15일 1980년 4월 15일 1980년 5월 15일 1980년 6월 15일 1980년 7월 15일 1980년 8월 15일 1980년 9월 15일 1980년 10월 15일 1980년 11월 15일 1980년 12월 15일 1981년 1월 15일 1981년 2월 15일 1981년 3월 15일 1981년 4월 15일 1981년 5월 15일 1981년 6월 15일 1981년 7월 15일 1981년 8월 15일 1981년 9월 15일 1981년 10월 15일 1981년 11월 15일 1981년 12월 15일 1982년 1월 15일 1982년 2월 15일 1982년 3월 15일 1982년 4월 15일 1982년 5월 15일 1982년 6월 15일 1982년 7월 15일 1982년 8월 15일 1982년 9월 15일 1982년 10월 15일 1982년 11월 15일 1982년 12월 15일 1983년 1월 15일 1983년 2월 15일 1983년 3월 15일 1983년 4월 15일 1983년 5월 15일 1983년 6월 15일 1983년 7월 15일 1983년 8월 15일 1983년 9월 15일 1983년 10월 15일 1983년 11월 15일 1983년 12월 15일 1984년 1월 15일 1984년 2월 15일 1984년 3월 15일 1984년 4월 15일 1984년 5월 15일 1984년 6월 15일 1984년 7월 15일 1984년 8월 15일 1984년 9월 15일 1984년 10월 15일 1984년 11월 15일 1984년 12월 15일 1985년 1월 15일 1985년 2월 15일 1985년 3월 15일 1985년 4월 15일 1985년 5월 15일 1985년 6월 15일 1985년 7월 15일 1985년 8월 15일 1985년 9월 15일 1985년 10월 15일 1985년 11월 15일 1985년 12월 15일 1986년 1월 15일 1986년 2월 15일 1986년 3월 15일 1986년 4월 15일 1986년 5월 15일 1986년 6월 15일 1986년 7월 15일 1986년 8월 15일 1986년 9월 15일 1986년 10월 15일 1986년 11월 15일 1986년 12월 15일 1987년 1월 15일 1987년 2월 15일 1987년 3월 15일 1987년 4월 15일 1987년 5월 15일 1987년 6월 15일 1987년 7월 15일 1987년 8월 15일 1987년 9월 15일 1987년 10월 15일 1987년 11월 15일 1987년 12월 15일 1988년 1월 15일 1988년 2월 15일 1988년 3월 15일 1988년 4월 15일 1988년 5월 15일 1988년 6월 15일 1988년 7월 15일 1988년 8월 15일 1988년 9월 15일 1988년 10월 15일 1988년 11월 15일 1988년 12월 15일 1989년 1월 15일 1989년 2월 15일 1989년 3월 15일 1989년 4월 15일 1989년 5월 15일 1989년 6월 15일 1989년 7월 15일 1989년 8월 15일 1989년 9월 15일 1989년 10월 15일 1989년 11월 15일 1989년 12월 15일 1990년 1월 15일 1990년 2월 15일 1990년 3월 15일 1990년 4월 15일 1990년 5월 15일 1990년 6월 15일 1990년 7월 15일 1990년 8월 15일 1990년 9월 15일 1990년 10월 15일 1990년 11월 15일 1990년 12월 15일 1991년 1월 15일 1991년 2월 15일 1991년 3월 15일 1991년 4월 15일 1991년 5월 15일 1991년 6월 15일 1991년 7월 15일 1991년 8월 15일 1991년 9월 15일 1991년 10월 15일 1991년 11월 15일 1991년 12월 15일 1992년 1월 15일 1992년 2월 15일 1992년 3월 15일 1992년 4월 15일 1992년 5월 15일 1992년 6월 15일 1992년 7월 15일 1992년 8월 15일 1992년 9월 15일 1992년 10월 15일 1992년 11월 15일 1992년 12월 15일 1993년 1월 15일 1993년 2월 15일 1993년 3월 15일 1993년 4월 15일 1993년 5월 15일 1993년 6월 15일 1993년 7월 15일 1993년 8월 15일 1993년 9월 15일 1993년 10월 15일 1993년 11월 15일 1993년 12월 15일 1994년 1월 15일 1994년 2월 15일 1994년 3월 15일 1994년 4월 15일 1994년 5월 15일 1994년 6월 15일 1994년 7월 15일 1994년 8월 15일 1994년 9월 15일 1994년 10월 15일 1994년 11월 15일 1994년 12월 15일 1995년 1월 15일 1995년 2월 15일 1995년 3월 15일 1995년 4월 15일 1995년 5월 15일 1995년 6월 15일 1995년 7월 15일 1995년 8월 15일 1995년 9월 15일 1995년 10월 15일 1995년 11월 15일 1995년 12월 15일 1996년 1월 15일 1996년 2월 15일 1996년 3월 15일 1996년 4월 15일 1996년 5월 15일 1996년 6월 15일 1996년 7월 15일 1996년 8월 15일 1996년 9월 15일 1996년 10월 15일 1996년 11월 15일 1996년 12월 15일 1997년 1월 15일 1997년 2월 15일 1997년 3월 15일 1997년 4월 15일 1997년 5월 15일 1997년 6월 15일 1997년 7월 15일 1997년 8월 15일 1997년 9월 15일 1997년 10월 15일 1997년 11월 15일 1997년 12월 15일 1998년 1월 15일 1998년 2월 15일 1998년 3월 15일 1998년 4월 15일 1998년 5월 15일 1998년 6월 15일 1998년 7월 15일 1998년 8월 15일 1998년 9월 15일 1998년 10월 15일 1998년 11월 15일 1998년 12월 15일 1999년 1월 15일 1999년 2월 15일 1999년 3월 15일 1999년 4월 15일 1999년 5월 15일 1999년 6월 15일 1999년 7월 15일 1999년 8월 15일 1999년 9월 15일 1999년 10월 15일 1999년 11월 15일 1999년 12월 15일 2000년 1월 15일 2000년 2월 15일 2000년 3월 15일 2000년 4월 15일 2000년 5월 15일 2000년 6월 15일 2000년 7월 15일 2000년 8월 15일 2000년 9월 15일 2000년 10월 15일 2000년 11월 15일 2000년 12월 15일 2001년 1월 15일 2001년 2월 15일 2001년 3월 15일 2001년 4월 15일 2001년 5월 15일 2001년 6월 15일 2001년 7월 15일 2001년 8월 15일 2001년 9월 15일 2001년 10월 15일 2001년 11월 15일 2001년 12월 15일 2002년 1월 15일 2002년 2월 15일 2002년 3월 15일 2002년 4월 15일 2002년 5월 15일 2002년 6월 15일 2002년 7월 15일 2002년 8월 15일 2002년 9월 15일 2002년 10월 15일 2002년 11월 15일 2002년 12월 15일 2003년 1월 15일 2003년 2월 15일 2003년 3월 15일 2003년 4월 15일 2003년 5월 15일 2003년 6월 15일 2003년 7월 15일 2003년 8월 15일 2003년 9월 15일 2003년 10월 15일 2003년 11월 15일 2003년 12월 15일 2004년 1월 15일 2004년 2월 15일 2004년 3월 15일 2004년 4월 15일 2004년 5월 15일 2004년 6월 15일 2004년 7월 15일 2004년 8월 15일 2004년 9월 15일 2004년 10월 15일 2004년 11월 15일 2004년 12월 15일 2005년 1월 15일 2005년 2월 15일 2005년 3월 15일 2005년 4월 15일 2005년 5월 15일 2005년 6월 15일 2005년 7월 15일 2005년 8월 15일 2005년 9월 15일 2005년 10월 15일 2005년 11월 15일 2005년 12월 15일 2006년 1월 15일 2006년 2월 15일 2006년 3월 15일 2006년 4월 15일 2006년 5월 15일 2006년 6월 15일 2006년 7월 15일 2006년 8월 15일 2006년 9월 15일 2006년 10월 15일 2006년 11월 15일 2006년 12월 15일 2007년 1월 15일 2007년 2월 15일 2007년 3월 15일 2007년 4월 15일 2007년 5월 15일 2007년 6월 15일 2007년 7월 15일 2007년 8월 15일 2007년 9월 15일 2007년 10월 15일 2007년 11월 15일 2007년 12월 15일 2008년 1월 15일 2008년 2월 15일 2008년 3월 15일 2008년 4월 15일 2008년 5월 15일 2008년 6월 15일 2008년 7월 15일 2008년 8월 15일 2008년 9월 15일 2008년 10월 15일 2008년 11월 15일 2008년 12월 15일 2009년 1월 15일 2009년 2월 15일 2009년 3월 15일 2009년 4월 15일 2009년 5월 15일 2009년 6월 15일 2009년 7월 15일 2009년 8월 15일 2009년 9월 15일 2009년 10월 15일 2009년 11월 15일 2009년 12월 15일 2010년 1월 15일 2010년 2월 15일 2010년 3월 15일 2010년 4월 15일 2010년 5월 15일 2010년 6월 15일 2010년 7월 15일 2010년 8월 15일 2010년 9월 15일 2010년 10월 15일 2010년 11월 15일 2010년 12월 15일 2011년 1월 15일 2011년 2월 15일 2011년 3월 15일 2011년 4월 15일 2011년 5월 15일 2011년 6월 15일 2011년 7월 15일 2011년 8월 15일 2011년 9월 15일 2011년 10월 15일 2011년 11월 15일 2011년 12월 15일 2012년 1월 15일 2012년 2월 15일 2012년 3월 15일 2012년 4월 15일 2012년 5월 15일 2012년 6월 15일 2012년 7월 15일 2012년 8월 15일 2012년 9월 15일 2012년 10월 15일 2012년 11월 15일 2012년 12월 15일 2013년 1월 15일 2013년 2월 15일 2013년 3월 15일 2013년 4월 15일 2013년 5월 15일 2013년 6월 15일 2013년 7월 15일 2013년 8월 15일 2013년 9월 15일 2013년 10월 15일 2013년 11월 15일 2013년 12월 15일 2014년 1월 15일 2014년 2월 15일 2014년 3월 15일 2014년 4월 15일 2014년 5월 15일 2014년 6월 15일 2014년 7월 15일 2014년 8월 15일 2014년 9월 15일 2014년 10월 15일 2014년 11월 15일 2014년 12월 15일 2015년 1월 15일 2015년 2월 15일 2015년 3월 15일 2015년 4월 15일 2015년 5월 15일 2015년 6월 15일 2015년 7월 15일 2015년 8월 15일 2015년 9월 15일 2015년 10월 15일 2015년 11월 15일 2015년 12월 15일 2016년 1월 15일 2016년 2월 15일 2016년 3월 15일 2016년 4월 15일 2016년 5월 15일 2016년 6월 15일 2016년 7월 15일 2016년 8월 15일 2016년 9월 15일 2016년 10월 15일 2016년 11월 15일 2016년 12월 15일 2017년 1월 15일 2017년 2월 15일 2017년 3월 15일 2017년 4월 15일 2017년 5월 15일 2017년 6월 15일 2017년 7월 15일 2017년 8월 15일 2017년 9월 15일 2017년 10월 15일 2017년 11월 15일 2017년 12월 15일 2018년 1월 15일 2018년 2월 15일 2018년 3월 15일 2018년 4월 15일 2018년 5월 15일 2018년 6월 15일 2018년 7월 15일 2018년 8월 15일 2018년 9월 15일 2018년 10월 15일 2018년 11월 15일 2018년 12월 15일 2019년 1월 15일 2019년 2월 15일 2019년 3월 15일 2019년 4월 15일 2019년 5월 15일 2019년 6월 15일 2019년 7월 15일 2019년 8월 15일 2019년 9월 15일 2019년 10월 15일 2019년 11월 15일 2019년 12월 15일 2020년 1월 15일 2020년 2월 15일 2020년 3월 15일 2020년 4월 15일 2020년 5월 15일 2020년 6월 15일 2020년 7월 15일 2020년 8월 15일 2020년 9월 15일 2020년 10월 15일 2020년 11월 15일 2020년 12월 15일 2021년 1월 15일 2021년 2월 15일 2021년 3월 15일 2021년 4월 15일 2021년 5월 15일 2021년 6월 15일 2021년 7월 15일 2021년 8월 15일 2021년 9월 15일 2021년 10월 15일 2021년 11월 15일 2021년 12월 15일 2022년 1월 15일 2022년 2월 15일 2022년 3월 15일 2022년 4월 15일 2022년 5월 15일 2022년 6월 15일 2022년 7월 15일 2022년 8월 15일 2022년 9월 15일 2022년 10월 15일 2022년 11월 15일 2022년 12월 15일 2023년 1월 15일 2023년 2월 15일 2023년 3월 15일 2023년 4월 15일 2023년 5월 15일 2023년 6월 15일 2023년 7월 15일 2023년 8월 15일 2023년 9월 15일 2023년 10월 15일 2023년 11월 15일 2023년 12월 15일 2024년 1월 15일 2024년 2월 15일 2024년 3월 15일 2024년 4월 15일 2024년 5월 15일 2024년 6월 15일 2024년 7월 15일 2024년 8월 15일 2024년 9월 15일 2024년 10월 15일 2024년 11월 15일 2024년 12월 15일

9) 국립문화재연구소 문화유산 지식e음(<https://portal.nrich.go.kr/>) 검색.

10) 《宋子大全》171(遼巖書院廟庭碑) 則房室堂廡序坵宦突漏依陳戶牖具焉 而名曰凝道 古制之不可考者 粲然如視掌矣 堂兩傍有齋 左曰居敬 右曰精義 蓋取朱子 晦堂兩夾之義也 四面墻圍而爲門 門左右有塾 所以處小子之來學者也 응도당 전면 우측 암막새 명문에 ‘癸酉’로 되어 있다(정기철, 〈17세기 사람의 묘칭제 인식과 서원 영건〉, 서울대학교 박사학위논문, 1999, p.373). 1602년 발의된 서원의 창건이 1633년에 본격적으로 진행되고 있었다는 것을 보여준다.

11) 《遼巖書院誌》〈建物〉.

12) 《遼巖書院誌》上〈移建碑文〉.

13) 《養性堂移建記(金永玩)》 至檀紀四千三百一年戊申 當時遼巖書院院長黃敦性甫鑒然而起提倡養性堂移建(…)遂以翌年己酉三月起役 仍舊材而遷于遼巖書院之域內 閱數月而功告訖(…)檀紀四千三百十一年戊午二月上浣 院長光山金永玩謹記. 《한국의 서원 등재신청서》(p.118) 등에는 1971년에 이건하였다고 하였다. 1971년은 송재성(宋在晟)이 〈養性堂移建記〉를 작성한 해이다. 본 보고서에서는 김영완의 기록에 따라 무신년 즉, 1968년으로 표기한다.

이상과 눈썹지붕을 해체보수하였다. 이후 2001년, 2018년, 2022년에도 소규모 보수가 진행되었다.

양성당은 임진왜란으로 소실되었던 연산의 아한정(雅閑亭) 터에 1602년에 건립한 ‘養性堂’을 기원으로 한다. 현재의 양성당은 1880년 서원을 이관하며 응도당의 편액을 설치했던 외사(外舍)이며,<sup>14)</sup> 1602년 건립한 양성당과는 다른 건물이다. 1927년<sup>15)</sup>과 1955년에 외사 즉, 현재의 양성당을 중수하였고, 1971년에 해체 보수하였다. 이 때 양성당과 응도당 사이에 담장을 설치하였다가, 1974년에 응도당 외부로 담장을 옮겨쌓으면서 서까래를 교체하고 번와하였다. 1999년에는 기단, 아궁이, 온돌, 툇마루, 창호를 보수하고, 건물 전체를 드잡이 하며 기둥, 추녀, 도리, 장여, 서까래, 평고대, 연함 등 부식 목재를 교체하였으며, 산자 이상을 해체하여 보수하고 번와 하는 등 대대적인 보수가 있었다.

정회당은 김장생의 부친 황강 김계휘가 연산현 고운사(孤雲寺)에 건립했던 것이다. 1597년 정유재란으로 소실되자, 1868년부터는 사찰 건물을 강학소로 삼아 강학을 하였다. 1883년에 구지에서 대승암(大乘庵) 옆으로 옮겨 중건하였으나 이마저 1907년 의비(義匪)<sup>16)</sup> 토벌 때 소실되어 1909년에 유허비를 건립하였다.<sup>17)</sup> 현재의 정회당은 1955년에 중수된 것이다.<sup>18)</sup> 1976년에 기와와 연목 등을 수리하였고, 1997년에는 목공사와 지붕공사 등 대규모의 보수가 진행되었으며, 2011년에도 보수공사를 하였다.

돈암서원의 동재와 서재는 1997년에 건립이 결정되었고 1998년 5월부터 9월에 걸쳐 양성당 앞쪽에 건립되었다. 최근에 와서야 동재와 서재가 건립된 것은, 응도당, 정회당, 양성당 등 여러 건물이 강학 공간으로 사용되었을 뿐만 아니라, 양성당의 좌우 협실에 정의재와 거경재 현판을 걸고 동·서재로 사용하였기 때문으로 보인다. 동재와 서재는 건립 후 2001년에 단청을 보수하였다.

장판각은 양성당과 정회당 사이에 위치하고 있다. 1922년의 판각 수량을 기록한 <장판각기>에서 명칭이 확인될 뿐, 이전 상황은 확인되지 않는다. 1926년에 중수하였고, 1974년과 1998년에 보수하였다.

양성당 뒤쪽에는 내삼문과 사당인 숭례사(崇禮祠)가, 양성당 우측에는 전사청이 위치하고 있는데, 이들 건물이 돈암서원의 제향공간을 이루고 있다. 내삼문과 숭례사는 1880년에 현재지로 이관되었으며, 1975년부터 2011년까지 여러 차례 보수한 사실이 확인된다. 전사청은 1880년 이관된 내사(內舍)이다. 산양루가 중건되는 2006년까지 산양루 현판이 걸려 있었다. 1979년, 1985년, 1988년, 1990년, 1999년 기록에는 ‘산양루 보수’로 기록되어 있으며, 2011년에 보수만 ‘전사청 보수’로 기록되어 있다.

14) 《遯巖書院誌》〈遯巖書院全圖〉에 현재의 양성당이 ‘凝道堂’으로 표기되어 있다.

15) 돈암서원 홈페이지 참조.

16) 정미의병(丁未義兵)이라 한다(한국민족문화대백과사전 참고).

17) 《靜會堂誌》2〈重建記〉(…) 萬曆丁酉之變 不免灰燼 (…) 先生後孫志洙與其宗人箕朝合謀 以復於舊而又以孤雲之荒涼 小移其所於大乘庵傍 重建堂宇 以新之 (…) 倣廈屋之制 (…) 崇禎五回昭陽協洽暮春恩津宋秉璫謹記 (…) 古蹟曰 宣祖黃岡先生 始建靜會堂 於境內孤雲僧舍之傍 貯書會友講道教學 沙溪先生繼修契會傳之子孫文人 丁酉(1597)兵燹遇燬而廢堂 雖廢矣 更以僧舍爲講學之所 (…) 族孫志洙心一宗人 (…) 與同志修契 鳩財復建靜會堂 購書會友 蓋遵舊制而移于大乘庵傍者 以孤雲之荒涼也 (…) 丁亥(1887)九月下澣 黃岡先生十代孫 洛鉉追記・《靜會堂誌》2, 遺墟碑一座 前面五大字 靜會堂遺墟 立于連山東面大茆山孤雲寺前磐石上 己酉.

18) 《遯巖書院誌》〈建物〉靜會堂 (…) 高宗五年戊辰 十二世孫 繕工監假監役志洙與儒林 設稷鳩財 建堂于寺左 衆遠近章甫以復舊 (…) 講後四十四年丁未 因義匪討伐爲兵隊所火 又○年士林立此堂.・《同書》下〈遯巖書院重修記〉院之所在.凝道堂 山仰樓 及靜會堂 養性堂 諸齋舍.瓦破椽朽.礎傾柱圯.不可以久.年來重修之議.(…) 其事閱三個月而告成嚮之 瓦椽之破者易而新 而柱礎之傾者整而鞏之.學宮制度 煥然爲新 (…) 檀君紀元四千二百八十八年乙未四月日 後學昌原黃澤秀謹記. 김선구(〈돈암서원의 이관 이후 변화에 관한연구〉, 목원대학교 석사학위논문, 2001, p.29)는 ‘1950년 을미(乙未)에 건립되었다’고 하였다. 1950년은 庚寅年이며, 乙未는 산양루, 응도당, 정회당, 양성당 등을 중수한 1955년의 간지이다. 《논산 돈암서원 응도당 정밀실측조사보고서》, 문화재청, 2011, p.53.에서는 ‘1882년에 재건되어 1950년대 현재지로 이관’되었다고 하였는데, 1882년은 1868년의 오기로 보이며, 〈建物〉에 ‘又○年 士林立此堂’이라는 것이 1907년 소실 후 1955년 중수 이전에 정회당을 재건한 기록일 수 있으나, 연도 부분이 지워져 있어 ‘이관’이었는지, 새로 지은 것인지 분명하지 않다.

고직사는 입덕문 안쪽 우측(북쪽)에 위치하는데, 1960년대에 신축된 것으로 경회당으로 불린다. 1974년에 담장을 쌓았고 1977년에 보수하였으며, 1997년에 한식 건물로 개축하고 부속 건물을 보수하였다.

2019년 유네스코 세계유산으로 지정된 후, (재)세계유산 한국의 서원 통합관리센터 및 문화재청을 중심으로 도동서원에 대한 체계적인 관리와 모니터링이 이루어지고 있다.

## 9.2 연혁과 자료 원문

돈암서원의 연원과 창건, 그리고 사액과 관련된 초기의 연혁은 《사계집(沙溪集)》, 《수몽집(守夢集)》, 《동춘당집(同春堂集)》, 《노서유고(魯西遺稿)》, 《신독재집(愼獨齋集)》, 《정회당지(靜會堂誌)》 등에서 확인할 수 있다.

사액 이후의 서원 관련 내용은 《돈암서원지(遯巖書院誌)》(1958)에 정리되어 있는데, 〈연혁(沿革)〉을 통해 창건부터 간행 때까지 돈암서원 건축물과 시설물의 변화를 살펴볼 수 있으며, 각종 기문과 상량문을 통해 서원과 건축물의 창건, 이건, 보수, 중수 등의 배경과 내역을 파악할 수 있다.

충청남도역사문화연구원에서 수행한 《돈암서원지 고문서 기록화사업 최종보고서》(논산시, 2015)에는, 돈암서원을 비롯하여 김국광 종가, 사계 김장생 종가, 신독재 김집 종가 소장의 기록물의 목록과 간략한 내용이 서술되어 있으며, 주요 자료의 원문과 번역본이 함께 실려 있다. 《돈암서원지》와 함께 서원의 연혁을 파악하는 중요한 자료가 된다.

문헌, 문서, 수리 및 보존 관련 기록을 토대로 정리한 연혁과 원문은 다음 표와 같다.

일자	내용	참고문헌
1557.--.--	<ul style="list-style-type: none"> <li>• 김장생 부친 황강 김계휘(黃岡 金繼輝), 연산현 고운사 터에 정회당(靜會堂) 건립</li> <li>- 《靜會堂誌》1〈古蹟〉 明宗丁巳 先生爲人所擠削奪官爵。吏曹佐郎。退去于忠清道連山先墓下。孤雲山寺之傍。闢一堂扁以靜會。貯以書籍與鄉黨子弟。講學其中。見黃岡實記。宣祖朝癸酉。金黃岡繼輝。按節嶺南于時。本邑諸生讀書於天護山孤雲寺。後移於大茈山。</li> <li>- 《遯巖書院誌》上〈建物〉 靜會堂。五架四間。明宗十二年丁卯。黃岡先生以吏曹佐郎退居。元連山縣先墓下。爲●子弟講學創建一舍。于本郡伐谷面天護山孤雲寺傍扁以此名。貯書籍。立儒案使之攻學。沙溪先生愼獨齋先生。及遠近俊秀皆興讀班。其後宣祖六年癸酉。黃岡先生爲嶺南伯給米三百石。</li> </ul>	정회당지 / 건물(돈암서원지, 상)
1597.--.--	<ul style="list-style-type: none"> <li>• 정유재란으로 정회당 소실</li> <li>- 《靜會堂誌》2〈重建記〉 萬曆丁酉之變。不免灰燼。(…) 丁酉兵燹遇燬而廢堂。</li> <li>- 《靜會堂誌》右靜會堂。(…) 萬曆丁酉兵燹。以後數百年貿貿焉。</li> <li>- 《遯巖書院誌》上〈建物〉 靜會堂。(…) 二十五年 壬辰兵亂舍存人亡。至三十年 丁酉再亂。竟罹兵燹。只有遺址。遂以儒案立議等。書籍移置。于大屯山中大乘寺之西齋。以舊日扁額揭之。</li> </ul>	정회당지 / 건물(돈암서원지, 상)
1601.08.--	<ul style="list-style-type: none"> <li>• 연산 아한정(雅閑亭) 터에 양성당(養性堂) 건립</li> </ul>	선원유고 상 / 양성당제영(돈암서원지, 하) / 양성당기(수몽집3·사계전서5·돈암서원지, 하)
1602.08.--	<ul style="list-style-type: none"> <li>- 《遯巖書院誌》下〈養性堂題詠〉・《仙源遺稿》上〈七言絕句〉 次韻 奉呈希元尊兄 二首 辛丑年作。亂後重新舊草亭<sup>①</sup>。歸來心跡喜雙清。(…) 辛丑仲秋<sup>②</sup>。仙源居士。</li> <li>- 《守夢集》3〈養性堂記〉 沙溪公自壬寅歸連山先隴下以居。舊有亭。乃崔斯文清江公所構。厥後裔不能守。沙溪之伯祖父貨而得之。亭之入金家三世矣。丁酉。賊兵剽湖西。亭亦不能免。性舊基存焉。沙溪公葺而新之。揭其號曰養性。養性乃其積力而老不懈者。故名之以此而自警焉。(…) 守夢記。時萬曆癸卯觀燈日也。</li> </ul>	

일자	내용	참고문헌
	<ul style="list-style-type: none"> <li>- 《沙溪全書》5〈養性堂記〉 遯巖園林中。舊有亭。扁曰雅閑。本世祖朝文士崔清江之別業也。(…) 今乃俛仰傷感。仍構小堂於遺址。復刻諸詩。時觀而自釋焉。又改號曰養性。而求和於當世之作者焉。</li> </ul>	
	① <b>辛丑, 즉 1601년부터 양성당 중건을 시작한 것으로 보인다.</b>	
1632.10.23	<ul style="list-style-type: none"> <li>• 서원 창건통문 발송</li> <li>- 《同春堂集》16〈遯巖書院創建通文 代院儒作壬申〉·《遯巖書院誌》上〈創建通文〉 右文爲哀聚財力。以建沙溪先生祠宇者。(…) 崇禎五年壬申十月二十三日。</li> </ul>	<a href="#">돈암서원창건통문(동춘당집 16)</a> / 창건통문(돈암서원지, 상)
1633.02.~ 1634.05.~	<ul style="list-style-type: none"> <li>• 사당 창건 : 현 위치 서북쪽 1.5km 지점 임리(林里) 숲말 양성당 원편. 3월 입주상량, 5월 2일 정해일 사계 김장생 신판 봉안 향사</li> <li>• 응도당 창건</li> <li>- 《遯巖書院誌》上〈沿革〉 仁祖十一年甲戌。創建。</li> <li>- 《遯巖書院誌》上〈上梁文〉 盍圖祠廟之營。望之就之以求。即無遠於杖履來往之地。藏焉修焉有所。(…) 崇禎癸酉三月日。資憲大夫行司憲府大司憲兼知經筵世子賓客金尙憲謹撰。</li> <li>- 《沙溪全書》49〈遯巖書院碑〉 門人弟子無以寓其羹牆江漢之思。則即溪上舊居之左。剏立祠宇。越三年甲戌告成。得五月丁亥。妥侑如儀。(…) 祠前有講堂五架。用古廈屋之制。(…) 而名曰凝道。(…) 兩傍有齋。左曰居敬。右曰精義。(…) 四面牆圍而爲門。門左右有塾。所以處小子之來學者也。今上庚子。賜額曰遯巖。遣官致祭。故合以名之曰遯巖書院云爾。時崇禎己酉八月日。門人大匡輔國崇祿大夫議政府右議政兼領經筵監春秋館事 世子傳宋時烈 撰。</li> <li>- 〈응도당암막새·사우암막새 명문〉 崇禎六年癸酉二月日 書院。</li> </ul>	연혁· <a href="#">상량문</a> ·원정비문(돈암서원지, 상) / <a href="#">사계서원상량문(청음집14)</a> / <a href="#">돈암서원비(사계전서49)</a> · <a href="#">돈암서원묘정비(송자대전171)</a> / 응도당암막새·사우암막새 명문(정기철1999, p.373) / <a href="#">증보문헌비고</a> , <a href="#">학교고</a> / <a href="#">신증 18. 충청도 연산현</a>
1658.09.13	<ul style="list-style-type: none"> <li>• 신독재(愼獨齋) 김집(金集) 추가 배향</li> <li>- 《愼獨齋全書》16〈年譜〉 戊戌九月十三日。從享遯巖書院。(…) 顯宗庚子正月。賜額遣官致祭。</li> </ul>	<a href="#">연보(신독재전서16)</a> / 문경공신독재김집선생봉안시유생도기(돈암서원지, 상) / <a href="#">증보문헌비고</a> , <a href="#">학교고</a>
1659.윤3.28	<ul style="list-style-type: none"> <li>• 돈암서원으로 사액. 사계(沙溪) 김장생(金長生)·신독재 김집 제향</li> <li>- 《孝宗實錄》十年 閏三月戊子 命賜金長生 金集同享書院額號曰遯巖。</li> <li>- 《國朝實鑑》38〈孝宗朝二〉 己亥十年三月。賜額。(…) 金長生書院曰遯巖。</li> </ul>	<a href="#">효종실록</a> / <a href="#">국조보감</a> , <a href="#">효종조2</a>
1660.02.19	<ul style="list-style-type: none"> <li>• 재사액·치제</li> <li>- 《顯宗實錄》庚子二月甲辰。俄以金長生書院請額。禮曹以似難疊施防啓事 上問左右曰 書院賜額 曾無疊施之事耶。(…) 上口呼判付 使珥書之曰 多士之請至此 今則特爲依施。</li> <li>- 《愼獨齋全書》16〈年譜〉 戊戌九月十三日。從享遯巖書院。(…) 顯宗庚子正月。賜額遣官致祭。</li> <li>- 《遯巖書院誌》上〈沿革〉 顯宗元年庚子。賜額。遯巖書院。</li> </ul>	<a href="#">현종실록</a> / <a href="#">연보(신독재전서 16)</a> / <a href="#">연보(사계전서44)</a> · <a href="#">돈암서원비(사계전서49)</a> / 연혁·역사계선생유감(돈암서원지, 상·하) / <a href="#">증보문헌비고</a> , <a href="#">학교고</a> / 연려실기술
1669.~.~	<ul style="list-style-type: none"> <li>• 원정비 건립</li> <li>- 《遯巖書院誌》上〈石碑〉 院庭碑。顯宗十年己酉立。書院移建後四十六年乙丑。自林里立。于凝道堂前。</li> </ul>	석비(돈암서원지, 상)
1688.03.07	<ul style="list-style-type: none"> <li>• 동춘당(同春堂) 송준길(宋浚吉) 추가 배향 윤허, 4월 봉안</li> <li>- 《肅宗實錄》十四年戊辰三月庚辰。連山幼學洪友顔等上疏。請以文正公 宋浚吉。配食于本縣文元公 金長生所享遯巖書院。下禮曹覆啓。許之。</li> <li>- 《遯巖書院誌》上〈文正公同春堂宋先生奉安時儒生到記〉 肅宗戊辰四月。</li> </ul>	<a href="#">숙종실록</a> / <a href="#">증보문헌비고</a> , <a href="#">학교고</a> / 문정공동춘당송선생봉안시유생도기(돈암서원지, 상)
1695.09.~	<ul style="list-style-type: none"> <li>• 우암(尤菴) 송시열(宋時烈) 추가 배향</li> <li>- 《遯巖書院誌》上〈文正公尤菴宋先生奉安時儒生到記〉 肅宗乙亥九月。</li> </ul>	문정공우암송선생봉안시유생도기(돈암서원지, 상) / <a href="#">증보문헌비고</a> , <a href="#">학교고</a>
1697.04.~	<ul style="list-style-type: none"> <li>• 양성당 기와 수리</li> <li>- 〈양성당옹마루망와 명문〉 匠洪● 崇禎紀元後七十年丁丑四月 匠啓賢。</li> </ul>	양성당옹마루망와 명문(정기철1999, p.373)
1786.03.~	<ul style="list-style-type: none"> <li>• 사우 내삼문 및 양성당 기와 수리</li> <li>- 〈사우내삼문망와 명문〉 崇禎三丙午季春 ●●●造。</li> <li>- 〈양성당내림마루망와 명문〉 崇禎三丙午季春 ●●●造。</li> </ul>	사우전면암막새·양성당내림마루망와 명문(정기철1999, p.373)
1868.~.~	<ul style="list-style-type: none"> <li>• 대둔산 대승사(大乘寺) 사찰 건물을 강학소로 삼아 계회</li> <li>- 《靜會堂誌》2〈重建記〉 丁酉兵燹遇燬而廢堂。雖廢矣。更以僧舍爲講學之所。(…) 族孫志洙心一宗人。(…) 與同志修契。</li> <li>- 《靜會堂誌》右靜會堂。(…) 萬曆丁酉兵燹。以後數百年貿貿焉。聖上戊辰 設契。</li> <li>- 《遯巖書院誌》上〈建物〉 靜會堂。(…) 高宗五年戊辰。十二世孫。繕工監假監役志洙與儒林。設楔鳩財。建堂于寺左。衆遠近章甫以復舊。</li> </ul>	정회당지 / 건물(돈암서원지, 상)

일자	내용	참고문헌
1871.03.20	<ul style="list-style-type: none"> <li>• 소수, 남계, 옥산, 도산, 필암, 도동, 병산, 무성, 돈암서원 등 전국 47개 서원만 남기고 나머지는 철폐</li> <li>- 《高宗實錄》辛未三月二十日 實合百歲崇奉之四十七院外 並爲撤享撤額之意 奉承教意 已賜額常存處 四十七院 謹茲別單書入 待啓下 行會各道啓. (…) 忠淸道 連山 遯巖書院 (…) 全羅道 泰仁 武城書院 (…) 長城 筆巖書院 慶尙道 (…) 咸陽 藍溪書院 禮安 陶山書院 (…) 安東 屏山書院 順興 紹修書院 玄風 道東書院 慶州 玉山書院.</li> </ul>	<a href="#">공종실록</a>
1872.09.--	<ul style="list-style-type: none"> <li>• 정회당에서 송병순, 김지수 강학</li> </ul>	<a href="#">심석재집</a>
1880.--.--	<ul style="list-style-type: none"> <li>• 사우 이건 • 담장 축조 • 입덕문 건립 • 외사 이건(응도당 편액, 좌우 협실에 거경재 • 정익재 편액) • 내사 이건(산양루 편액)</li> <li>- 《遯巖書院誌》上〈沿革〉 高宗十七年庚辰. 移建于現在地. 本院創建曾在元林里 沙溪金先生舊址之左. 因前溪水浸 移建于現在地虎溪(小地名).</li> <li>- 《遯巖書院誌》上〈移建碑文〉 連山遯書巖院之碑. 書院舊在林里. (…) 年代寢邈. 山谷遷易. 水失其道. 浸齧宮牆. 勢莫能遏. 士林是庸爲懼. 乃以今上庚辰. 更卜於其南一里虎溪之丘. 是亦先生杖履之地也. 惟凝道堂. 獨立於舊址. 巋然若魯靈光. 而特揭養性舊額. 碑亦仍屹于其前焉. 祠宇之材. 輸而用之. 其餘易而改之. 制度一視舊規. 堂塗門塾. 少不差爽. 而所異者. 移揭凝道堂額於外舍. 不能建居敬精義齋. 而扁於講堂左右夾室. 山仰樓亦不得成. 只揭其額於內舍廳楹. 墻圍而爲門. 仍曰入德. (…) 時昭陽單閣暮春下澣. 後學嘉義大夫司憲府大司憲兼成均館祭酒侍講院贊善經筵官書筵官恩津宋秉璫撰. 後學嘉義大夫吏曹參判兼同知經筵義禁府春秋館事侍講院檢校輔德宋道淳書.</li> </ul>	연혁 · <a href="#">이건비문</a> (돈암서원지, 상) / <a href="#">돈암서원이건비(사계전서 49)</a> / <a href="#">원향록(신독재전서 18)</a>
1883.--.--	<ul style="list-style-type: none"> <li>• 정회당 중건 : 대승암(大乘庵) 옆</li> <li>- 《靜會堂誌》2〈重建記〉 族孫志洙心一宗人. (…) 與同志修契. 鳩財復建靜會堂. 購書會友. 蓋遵舊制. 而移于大乘庵傍者. 以孤雲之荒涼也. (…) 丁亥九月下澣. 黃岡先生十代孫. 洛鉉追記.</li> <li>- 《靜會堂誌》2〈上梁文〉 (…) 新構. 爰倣白鹿之重修仍面勢. 於舊基不用青烏之改卜. 東房西室之制. 既取廈屋之規. (…) 崇禎五癸未夏. 德水李憲永書.</li> <li>- 《靜會堂誌》2〈堂制〉 癸未 重建.</li> <li>- 《靜會堂誌》右靜會堂. (…) 癸未. 建堂. 制倣廈屋.</li> <li>- 《淵齋集》25〈靜會堂重建記〉 艮縣孤雲僧舍之傍. 有靜會堂舊址. 黃岡金公爲文元先生起此堂. 而會章甫. 日與之講學. 設規立議. 以爲造士之道者也. 粵在萬曆龍蛇之變. 不免灰燼. 數百年之間. 徒見山高而水清. 則行路之咨嗟. 士林之歎歎. 久而彌深矣. 先生後孫志洙. 與諸士友. 合謀以復於舊. 而又以孤雲之荒涼. 小移其所於大乘庵傍. 重建堂宇而以新之.</li> </ul>	<a href="#">정회당중건기(연재집25)</a> / 정회당지
1903.--.--	<ul style="list-style-type: none"> <li>• 돈암서원 이건비 건립</li> <li>- 《遯巖書院誌》上〈移建碑文〉 時 昭陽單閣暮春下澣.</li> </ul>	석비(돈암서원지, 상) / <a href="#">돈암서원 홈페이지</a>
1907.--.--	<ul style="list-style-type: none"> <li>• 의비(義匪) 토벌 때 정회당 소실 : 대승암(大乘庵) 옆</li> <li>- 《靜會堂誌》右靜會堂. 丁未之亂. 堂宇又至邱墟. 經籍煨燼. 惟其儒案及若干書冊得以保存. 移藏於孤雲寺之西齋.</li> <li>- 《遯巖書院誌》上〈建物〉 靜會堂. (…) 講後四十四年丁未. 因義匪討伐. 爲兵隊所火. 又○<sup>①</sup>年士林立此堂.</li> </ul>	정회당지 / 건물(돈암서원지, 상)
① 연도 부분이 지워져 있으나, 중수한 1955년으로 추정된다.		
1909.--.--	<ul style="list-style-type: none"> <li>• 정회당 유허비 건립 : 대둔산 고운사 앞</li> <li>- 《靜會堂誌》2, 遺墟碑一座. 前面五大字. 靜會堂遺墟. 立于連山東面大菴山孤雲寺前磐石上. 己酉.</li> </ul>	정회당지
1922.--.--	<ul style="list-style-type: none"> <li>• 사계전서 · 황강실기 · 신독재전서 등 4,168판 판각 • 장판각 창건(추정)</li> <li>- 《遯巖書院誌》下〈藏板閣記〉 沙溪先生沒二百九十有二年壬戌. 全書成. (…) 共四千一百六十八板. 後四年丙寅春. 建閣遯巖書院內. 合藏之. (…) 朴茂永李容龜之至誠慕賢. 出力成閣. (…) 孔夫子誕降二千四百七十七年丙寅春分. 後學德水李商永記.</li> </ul>	장판각기(돈암서원지, 하)
1925.--.--	<ul style="list-style-type: none"> <li>• 원정비 이건</li> <li>- 《遯巖書院誌》上〈石碑〉 院庭碑. 顯宗十年己酉立. 書院移建後四十六年乙丑. 自林里立. 于凝道堂前.</li> </ul>	석비(돈암서원지, 상)
1926.03.21	<ul style="list-style-type: none"> <li>• 장판각 중수</li> <li>- 《遯巖書院誌》下〈藏板閣記〉 沙溪先生沒二百九十有二年壬戌. 全書成. (…) 共四千一百六十八板. 後四年丙寅春. 建閣遯巖書院內. 合藏之. (…) 朴茂永李容龜之至誠慕賢. 出力成閣. (…) 孔夫子誕降二千四百七十七年丙寅春分. 後學德水李商永記.</li> </ul>	장판각기(돈암서원지, 하)



일자	내용	참고문헌
1927.--.--	• 양성당 중수	돈암서원 홈페이지
1955.02.-- 04.--	<ul style="list-style-type: none"> <li>• 응도당 · 산양루 · 정회당 · 양성당 · 여러 재사 중수 : 초석, 기둥, 기와, 서까래 보수</li> <li>- 《遼巖書院誌》下〈遼巖書院重修記〉院之所在。凝道堂<sup>①</sup> 山仰樓<sup>②</sup> 及靜會堂<sup>③</sup> 養性堂<sup>④</sup> 諸齋舍。瓦破椽朽。礎傾柱圯。不可以久。年來重修之議。(...) 其事閱三個月。而告成嚮之。瓦椽之破者易而新。而柱礎之傾者整而鞏之。學宮制度。煥然爲新。(...) 檀君紀元四千二百八十八年乙未四月日。後學昌原黃澤秀謹記。</li> </ul>	돈암서원중수기(돈암서원지, 하)
	<ul style="list-style-type: none"> <li>① 1880년 내사를 이진하고 산양루 편액을 달았으며, 외사를 이진하고 응도당 편액을 설치하고 좌우 협실에 거경재와 정익재 편액을 달았다(《遼巖書院誌》上〈移建碑文〉 참조).</li> <li>② 김선구(《돈암서원의 이진 이후 변화에 관한연구》, 목원대학교 석사학위논문, 2001, p.29)는 '1950년 을미(乙未)에 건립되었다'고 하였다. 1950년은 庚寅年이며, 乙未는 산양루, 응도당, 정회당, 양성당 등을 중수한 1955년의 간지이다. 《논산 돈암서원 응도당 정밀실측조사보고서》(문화재청, 2011, p.53)에는 '1882년에 재건되어 1950년대 현재지로 이진'되었다고 하였는데, 1882년은 1868년의 오기로 보이며, 〈建物〉에 '又○年 士林立此堂'이라는 것이 1907년 소실 후 1955년 중수 이전에 정회당을 재건한 기록일 수 있으나, 연도 부분이 지워져 있어 '이진'이었는지, 새로 지은 것인지 확인할 수 없다.</li> <li>③ 1956년 6월에 중수가 완료된 것으로 보인다(아래 〈養性堂重修記〉 참조).</li> </ul>	
1956.06.30	<ul style="list-style-type: none"> <li>• 양성당 중수</li> <li>- 《遼巖書院誌》下〈養性堂重修記〉忠淸南道賢創會寄贈。金十五萬圓。乃創重修。補瓦改棟。訖功。於丙申季夏之晦。(...) 檀君紀元四千二百八十九年八月日。後學昌原黃澤秀謹記。</li> </ul>	양성당중수기(돈암서원지, 하)
1960년대	• 고직사 신축	응도당실측보고서, p.57
1968.03.-- 07.--	<ul style="list-style-type: none"> <li>• 응도당 이진</li> <li>- 〈養性堂<sup>④</sup>移建記(金永玩)〉 至檀紀四千三百一年戊申。當時遼巖書院院長黃敦性甫覽然而起提唱養性堂移建。(...) 遂以翌年己酉三月起役<sup>⑤</sup>。仍舊材而遷于遼巖書院之域內。閱數月而功告訖。(...) 檀紀四千三百十一年戊午二月上浣。院長光山金永玩謹記。</li> <li>- 〈養性堂<sup>④</sup>移建記(宋在晟)〉 於黃君移于書院之傍間架則依舊而易其棟椽之朽敗。新其軒窓之荒頽。輪奐改觀瞻聆欣豫。此時何時百六乾坤。(...) 先生歿後三百四十一年辛亥秋七月日後學恩津 宋在晟 謹記。</li> </ul>	양성당이건기(김영완) · 양성당 이건기(송재성)
	<ul style="list-style-type: none"> <li>④ 1880년 서원 이진 때, 구지에 있는 응도당에 양성당 편액을 걸었다(《遼巖書院誌》上〈移建碑文〉).</li> <li>⑤ 《〈한국의 서원〉 세계유산목록 등재신청서》(p.118) 등에는 1971년에 이진하였다고 하였다. 1971년은 송재성(宋在晟)이 〈養性堂移建記〉를 작성한 해이다. 본 보고서에서는 김영완의 기록에 따라 무신년 1968년으로 표기한다.</li> </ul>	
1970.11.10	• 돈암서원 보수	63-73보수실적, p.178
1971.07.04~ 09.15	• 양성당 보수 및 담장 설치	수리공사연표 / 63-83보수실적, p. 360 / 63-73보수실적, p.228
1973.12.24	• 사우 및 응도당 충청남도 유형문화재 제8호 지정	문화유산포털
1974.11.19~ 12.27	<ul style="list-style-type: none"> <li>• 양성당 보수공사 : 추녀 1개 · 평서까래 10본 교체, 선자 · 목부 해체), 지붕 일부 변화 120.40㎡-암기와 1,109매 · 수키와 363매 등 기와 30% 교체, 미장공사-양벽 25㎡ · 당 골막이 · 합각벽, 천정도배</li> <li>• 장판각 보수공사 : 기단 자연석 쌓기 3.49㎡, 지붕 전면 변화 44㎡-암기와 662매 · 수키와 279매 보충, 연목 535재 등 보수, 미장공사-외벽치기 41.10㎡ · 양벽바르기 30.80㎡, 마루 부분 교체 805재</li> <li>• 외삼문 이전공사 : 현 건물에서 전면으로 23m 완전 해체 이전, 목재 1,965재 교체, 지붕 일부 변화 50.46㎡(산자엇기)-암기와 1,244매 · 수키와 407매 보충, 미장공사-외벽치기 26.48㎡ · 양벽치기 50.46㎡, 가칠 단청</li> <li>• 고직사 담장공사 : 입덕문 우측으로 담장신설 높이 2.1m · 길이 25m, 석축신설 25㎡, 성토 371.70㎡, 미장공사-양벽 바르기 25㎡, 배수로 공사</li> </ul>	돈암서원보수(철) : BA0120831 / 수리공사연표 / 63-83보수실적, p.364-365
1975.09.08~ 11.10	<ul style="list-style-type: none"> <li>• 사당 보수공사 : 전돌 해체 후 깔기, 축부재 · 평연재 해체 · 치목 · 조립, 지붕 일부 변화 131.75㎡-용마루 7단 · 내림마루 5단 이기, 암기와 1,102매 · 수키와 399매 · 암막새 34매 · 수막새 34매 · 망와 5매 보충, 단청공사</li> <li>• 내삼문 산자이상 해체보수 : 축부재 · 평연재 해체 · 치목 · 조립), 지붕공사-용마루 5단 · 내림마루 3단 이기, 암기와 188 · 수키와 66매 · 암막새 18매 보충</li> <li>• 외삼문 보수 : 굿기단청 133.86㎡</li> <li>• 막돌담장 신설 30㎡ · 도로 바닥 잔돌 깔기 42.31㎡</li> </ul>	수리공사연표 / 돈암서원 보수(철) : BA0122275

일자	내용	참고문헌
1976.10.20~12.20	• 정회당 보수 : 지붕 일부 번와-암키와 1,554매·수키와 532매·망와 9매 보충, 연목 및 일부목재 교체 1,745재, 막돌담장 신설 77.5m	수리공사연표 / 63-83보수실적, p.365
1977.11.29~12.31	• 사주문 신축 : 맞배지붕, 납도리 2.69㎡ • 관리자 보수 : 기단 강회다짐 및 석공사 3.78㎡, 차양보수 44.75m, 막돌담장 신설 55m, 막돌담장 보수 35m	수리공사연표 / 63-83보수실적, p.365
1979.--.--	• 응도당 보수	건조물정기(2017-2), p.176
1979.11.12~1980.05.12	• 산양루(전사청) 보수 : 팔작지붕 기와 이기 264.75㎡-암키와 5,060매·수키와 2,175매 보충, 양벽 바르기 222.57㎡, 평연재 29.54재 등 목부재 부분보수 및 교체 3,831.54재	수리공사연표 / 63-83보수실적, p.365
1985.03.09~07.03	• 사당 보수 : 사당 주변 담장 기와 번와 25m, 창호 세살문 7개소를 당판문으로 변경 • 사주문 보수 : 사주문을 협문으로 변경, 사주문 계단 드잡이 보수 • 산양루(전사청) 보수 : 기단 자연석 시공, 전면 좌측 마루 1㎡ 설치, 주변 담장 11m 해체보수 및 담장 설치, 반자를 설치, 아궁이 및 굴뚝 설치, 벽체 보수	수리공사연표 / 보수추진현황 1985, p.43 / 김선구2001, p.101
1986.06.--~10.--	• 내사주문 연목 이상 해체보수 : 건물의 드잡이 및 부식목 교체, 기단석 드잡이 후 바닥 강회다짐, 기와 번와-3겹 이기, 중앙칸 사주문 양측면 재래수법 외벽고 회벽치기, 양측면 하방 밑 고액이벽 설치, 후면기단 해체 후 폭 300mm 배수로연결, 기울어진 건물 드잡이하어 4개 기둥 바로 잡고 중앙 양 옆 기둥 2개 해체보수 • 담장 보수 : 응도당 후면 15m, 사우 주변 70m 담장 해체 후 막돌담장설치	김선구2001, p.101
1988.--.--	• 산양루(전사청) 보수 - 〈山仰樓記〉 本院內。山仰樓歲久年深(ㄷ+架)以風雨所襲。間樑(木+架)滲漏。棟宇敗朽。每擬改修。事力不贍。戰兢之餘。李明濟。甫其先子遺訓繼志。始任此院。慨恨于斯。先公後私。周旋當局。方鳩巨貨。易其棟樑。新其軒窓。樓臺刷新。(…) 檀紀四千三百二十一年戊辰月日。光山金永玩謹識。	산양루기
	• 장판각 보수 : 내부 중앙기둥 제거, 스텐 자바라 설치 • 도괴 담장 47m 중 41m 보수	김선구2001, p.101
1990.--.--	• 산양루(전사청) 보수 : 서까래 부식으로 기와 파손된 대청마루 후면 지붕 보수(연목 위 산자엮기 하고 두께 100mm 강회다짐, 목기연 18개 48.45재, 박공판 2개 14.73재, 장연 30본 388재, 단연 12본 77.76재, 선자연 27본 354.04재, 추녀 1개 47.94재, 사래 1개 14.04재, 하방 2개 14.04재 보수)	김선구2001, p.101
	• 응도당 방충방염제 도포	건조물정기(2017-2), p.176
1991.12.--~1992.05.--	• 양성당 보수 : 목기연 18개·박공판 2개·장연 30본·단연 12본·선자연 27본·추녀 1개·사래 1개·하방 2개 보수 • 내삼문 보수 : 기둥·화주·하방·연목개판 보수, 신방석 설치 2개, 지붕 기와 이기 22.4㎡-보트 채우기 2.46㎡·산자엮기 12.86㎡·강회 다짐 1.97㎡·양벽 바르기 12.86㎡·암키와(중와 B") 221매·수키와(중와 B") 120매·암키와(소와) 116매·수키와(소와) 84매	김선구2001, pp.101-102
1992.06.12~08.29	• 응도당 해체보수 : 연함·평고대·목기연연함 전부 교체 보수, 연목 12본·기둥 8본·도리 2본 교체 보수, 암키와 2,315매·수키와 1,253매·암막새 59매·수막새 59매·착고 224매·망와 3매 보수, 문살보수 1짝·창호지 바르기	수리공사연표 / 문화재수리(1992상), p.496)
1993.10.18	• 사적 제383호 지정 - 〈관보〉제12543호, 문화체육부고시제1993-20호, 문화재보호법 제6조 규정에 의거 충청남도 논산군 소재 “돈암서원”에 대하여 문화재(사적)로 지정하고 같은 법 제9조의 규정에 따라 다음과 같이 고시합니다. 1993년10월18일 문화체육부장관, 종별 및 지정번호 : 사적 제383호. 문화재 명칭 : 논산 돈암서원(論山 遯巖書院)	문화체육부고시 제1993-20호(관보 제12543호, 1993.10.18)
1994.--.--	• 기존 재래식 화장실을 현대식 화장실로 개축	김선구2001, p.102
1995.06.30~09.27	• 사당 보수 : 기단해체 후 재설치, 한식 회벽으로 벽체 보수, 지붕 산자이상 해체 후 번와-암키와 2,740매·수키와 1,269매·암수막새 각 42매 교체	수리공사연표 / 문화재수리(1995상), p.635)
1996.--.--	• 방충·방염제 도포 : 사당, 응도당, 산양루, 양성당, 장판각, 정회당	문화재연보(1997), p.195
1996.06.--	• 사당 단청공사 : 뇌록가칠 12.72kg·색긋기 2.63㎡·먹긋기 2.63㎡·석간주 9.18㎡·들기름칠 10.82㎡·면담기 21.9㎡	김선구2001, p.102
1997.08.20~11.17	• 고직사 및 부속건물 보수 : 고직사(23평) 해체 후 전통 한식 건물로 개축(15.27평, 정면 5칸, 측면 2칸, 홀처마 팔작지붕, 자연석석축 외벽대 강회다짐 기단, 화강석 사각초석, 사각기둥, 납도리 5당, 회벽바르기, 온돌 설치, 우물마루, 암키와 3,640매, 수키와 1,716매, 망와 11매,	수리공사연표 / 문화재수리(1997상), p.391) / 보수추진현황(1997), p.154

일자	내용	참고문헌
	와구토 마감, 아궁이 2개 설치, 와편굴뚝 2개 설치), 고직사 부속건물 보수	
1997.09.~	<ul style="list-style-type: none"> <li>• 정회당 보수 : 목공사(기둥동바리 H=900m/m 5개 · H=600m/m 1개, 목기연연합 4개소, 목기연 개판 4개, 연합 2개, 평고대 2개, 하방 14개, 중방 14개, 문선 6개, 장귀틀2개), 지붕공사(기와 해체 및 이기 98.2㎡, 마루기와이기(착 · 부고 5단) 6.85㎡, 마루기와이기(착고 3단) 21.2㎡, 강회 다짐 9.82㎡, 보토 14.73㎡, 적심 3977제, 산자역기 88.36㎡, 앙토회반죽바르기 73.65㎡, 와구토 144개, 암키와(중와B) 2, 444매, 수키와(중와B) 1158매, 망와 5매), 미장공사(회벽굵어내기 5.67㎡ · 회벽바르기 29.77㎡ · 외역기 24.10㎡ · 한식 흙벽바르기 24.10㎡ · 회벽해체 24.10㎡)</li> </ul>	김선구2001, p.103
1998.05.16~ 09.08	<ul style="list-style-type: none"> <li>• 정의재 · 거경재 건립</li> </ul>	문화재청
1998.11.01~ 1999.04.13	<ul style="list-style-type: none"> <li>• 장판각 부분해체보수 : 목공사(기둥동바리 6개소, 중방 14개, 하방 14개, 문선 6개, 목기연개판 4개, 목기연연합 4개, 평고대, 연합, 연목, 마루판 보수), 지붕공사(암키와 2,444매, 수키와 1,158매, 망와 5매 보충), 미장공사(회벽바르기 · 한식흙벽바르기), 창호 및 잡공사(자바라문 설치 3개소, 창호달기 3개소, 방법시설 1개소)</li> <li>• 외삼문 보수 : 목공사(연목 18본, 박공판 8개, 평고대, 연합, 목기연, 목기연연합, 목기연개판 교체, 기둥 동바리 보수 2개소), 지붕공사(산자이상 해체보수, 암키와 1,453매 · 수키와 778매 · 암막새 44매 · 수막새 44매 · 망와 3매 보충), 미장공사(회벽해체보수, 고막이석해체보수, 온돌 해체보수, 벽지바르기, 문짝 보수 1개소), 단청공사</li> </ul>	문화재수리(1998 상), p.977
1999.01.~	<ul style="list-style-type: none"> <li>• 산양루(전사청) 보수 : 기단공사, 온돌공사, 아궁이 설치 2개, 굴뚝설치 2개, 목공사(목재 해체 · 치목 · 조립, 기둥드잡이 11개, 기둥 동바리 3개), 지붕공사(팔작 지붕 기와 해체 · 이기 121㎡, 마루기와이기(착 · 부고 5단 10.9㎡, 착 · 부고 3단 22㎡), 산자역기 84.7㎡, 강회다짐 지붕47㎡, 보토다짐 8.47㎡, 와구토바름 0.147㎡, 당골막이 15.75㎡, 적심목 3,092제, 기와보충(40%) 암키와 1558매 · 수키와 681매), 미장 · 수장공사(회벽해체 55.405㎡ · 고막이해체 16.807㎡ · 한식외역기 55.405㎡ · 한식흙벽바르기 55.405㎡ · 회벽바르기 10.81㎡ · 고막이설치 16.807㎡ · 반자해체 22.368㎡ · 민속장판갈기 22.368㎡ · 벽지바르기 33.829㎡ · 앙토회반죽바르기 50.82㎡), 창호공사(WD 1(1.07*1.23) 2개소 · 세살문(온돌방전면문짝) WW1(2. 12*0.49) 1개소 · 교살창(마루방전면고주부분) WW2(0.71*0.545) 1개소 · 세살창(우측면창문) 창호지 바르기(기존 창호 부분) 26.138㎡)</li> </ul>	김선구2001, p.104
1999.07.24~ 10.20	<ul style="list-style-type: none"> <li>• 양성당 산자이상 해체보수 : 기단공사(측면 및 배면 기단 보수), 목공사(건물 전체 드잡이, 기둥 드잡이, 부식 기둥 3개 보수, 전면 우측 추녀 · 마루방 도리 및 장여 · 장연 29본 · 단연 10본 · 말굽연 36본 · 평고대 · 연합 목기연 4개 · 목기연 개판 · 마루방 장귀틀 1개소 교체, 뒷마루 해체보수), 지붕공사(산자이상 해체보수 및 번와, 기와 1,558매 · 수키와 681매), 미장공사(벽체 해체 후 회벽바르기, 아궁이 보수, 온돌 재래식으로 보수, 온돌 위 민속장판갈기, 굴뚝 설치, 벽지바르기, 기존 천정 해체), 창호공사(문선, 인방 교체, 전면 중앙 교살창 1개 교체, 좌우온돌방 전면 문짝 4개 교체 후 고색 가칠)</li> </ul>	문화재수리(1999 상, p.788) / 보수추진현황(1999), p.234 / 김선구 2001, p.105
2000.01.11	<ul style="list-style-type: none"> <li>• 유경사 충청남도 유형문화재 제155호로 변경 지정</li> <li>• 응도당 충청남도 유형문화재 제156호로 변경 지정</li> </ul>	수리공사연표 / 디지털논산문화대전
2000.09.~	<ul style="list-style-type: none"> <li>• 내삼문 및 사주문 산자이상 해체, 번와 보수</li> <li>• 배수로 정비</li> </ul>	건조물정기(2017-2), p.176 / 김선구2001, p.106
2000.10.11~ 12.04	<ul style="list-style-type: none"> <li>• 응도당 산자이상 해체보수 : 목공사(후면 지붕 부식 부연 18개 · 장혀 3본 · 마루널 5개 · 하인방 1개 · 후면 부연 및 부연 개판 18개 · 이매기 1개 · 초매기 1개 · 연합 1개 · 기둥 8개 · 주심도리 2개 · 장여 6개 · 내부도리 2개 · 평고대 2개 · 대소침차 1식 · 4각 기둥 4개 8각 기둥으로 교체, 목재훈증소독처리, 이공수지처리 0.012㎡, 고색가칠 69.78㎡), 눈썹지붕 보수</li> </ul>	건조물정기(2017-2), p.176 / 문화재연감(2001), p.115 / 문화재청 / 김선구2001, p.106
2001.09.03~ 11.17	<ul style="list-style-type: none"> <li>• 사당 보수 : 내외부 고색단청, 창호 보수(훼손된 상부 울거미돌쩌귀 고색단청 및 교체), 배면 배수로 정비</li> <li>• 내삼문 및 외삼문 단청보수 : 고색단청</li> <li>• 응도당 보수 : 교체 부재 고색내기</li> <li>• 서재 및 동재 단청보수 : 목부재 면담기 · 고색내기, 처마 및 외기 들기름칠</li> <li>• 안내판 보수, 배수정비</li> </ul>	수리공사연표 / 문화재수리(2001 상, p.660) / 문화재연감(2002), p.119 / 2001보수추진현황, p.234
2002.--.--	<ul style="list-style-type: none"> <li>• 진입로 및 배수로 정비</li> </ul>	문화재연감(2003), p.120
2003.--.--	<ul style="list-style-type: none"> <li>• 방연제 도포 : 내삼문, 장판각, 정회당, 양성당, 동재, 서재, 응도당, 경회당, 외삼문, 전사청</li> </ul>	문화재연감(2004), p.286
2005.--.--	<ul style="list-style-type: none"> <li>• 주차장 및 진입로 정비</li> </ul>	문화재연감(2006), p.122

일자	내용	참고문헌
2006.--.--	• 담장 보수	<a href="#">문화재연감(2007), p.158</a>
2006.10.--	• 외삼문 밖에 산양루 증건 - 〈山仰樓重建上樑文〉 蓋此樓古有今無疑訝不。勘先賢遺額不忍遽廢。今更求材運互。都匠秉繩。茲乃圖其再建。(…) 建築資金。上下合力。政府補助。同勞盡職。 - 〈祝詩山仰樓重建〉 丙戌秋光滿地天。仰樓重建幾多年。(…) 成均館典禮委員長。滄海池載熙。	<a href="#">산양루증건상량문·축시산양루증건</a> (한국의서원 통합관리센터)
2007.--.--	• 주변 환경 정비 : 담장 보수, 전기 시설물 보수, 주변 민가 매입 및 철거	<a href="#">문화재연감(2008), p.118</a> / <a href="#">서원 보존관리 현황과 미래(2011), p.70</a>
2008.--.--	• 화장실 정비 • 주변 토지 매입 및 지장물 철거 • 방재시스템 구축	<a href="#">서원 보존관리 현황과 과제(2013), p.77</a> / 문화재청
2008.07.10	• 응도당 보물 제1569호 지정 <sup>①</sup> - 〈관보〉 제16789호, 문화재청고시제2008-70호, 문화재보호법 제10조 규정에 의하여 국가지정문화재(보물) 지정사항을 다음과 같이 고시합니다. 2008년 7월 10일 문화재청장, 문화재명 : 돈암서원응도당(遯巖書院凝道堂).  ① 지정번호는 고시에 없음.	<a href="#">문화재청고시 제2008-70호(관보 제16789호, 2008. 7.10)</a>
2009.--.--	• 감시카메라 등 설치, 서원 정비	<a href="#">문화재위원회회의록-사적분과, 2009, p.1773</a> / <a href="#">서원 보존관리 현황과 미래(2011), p.70</a>
2010.--.--	• 소화시설 증설	<a href="#">문화재연감(2011), p.300</a>
2010.03.22~ 2011.10.31	• 응도당 실측조사	<a href="#">응도당실측보고서(2011)</a>
2011.--.--	• 승례사(유경사) • 정회당 • 전사청 보수 • 응도당 방재시설 유지 관리 사업	논산시 국가지정문화재대장  <a href="#">문화재연감(2012), p.360</a>
2012.--.--	• 응도당 방재시설 유지관리 사업 • 방충 사업	<a href="#">문화재연감(2013), p.330</a> / <a href="#">건조물 정기(2017-2), p.176</a>
2013.--.--	• 응도당 방염제 도포 • 재난방지시스템 구축 • 낙뢰피해 방지시설 설치	<a href="#">문화재연감(2014), p.287·p.294·p.308</a>
2014.--.--	• 서원 보수정비 : 우회도로 개설 • 조경정비 • 소방안전관리	<a href="#">문화재연감(2015), p.280·p.346</a>
2015.--.--	• 예학관 및 유물관 건립 • 응도당 재난방지시설 구축(소화, 경보, 방범, 전기)	<a href="#">문화재연감(2016), p.259·p.326</a> / <a href="#">문화재연감(2017), p.282</a>
2016.--.--	• 예학관 • 유물관 건립(2015년부터) • 엔진실 이전 • 토석담장 설치 • 도로 및 조경 등 주변 정비	<a href="#">문화재연감(2016), p.326</a> / <a href="#">문화재연감(2017), p.351</a>
2018.04.13	• 응도당 기단 드잡이 보수 • 침입경비시스템 설치	<a href="#">문화재연감(2019), p.156·316</a>
2019.--.--	• 문화재 안내판 교체	<a href="#">사적정기(2021), p.211</a>
2019.07.10	• 유네스코 세계유산 등재	<a href="#">유네스코세계유산등재인증서</a>
2019.--.--	• 유네스코 등재기념 표지석 설치	한국의서원 통합관리센터 주관
2020.--.--	• 세계유산 한국의 서원 통합안내판 설치	한국의서원 통합관리센터 주관
2021.--.--	• 재난방지시설 유지 관리	<a href="#">문화재연감(2022), p.353</a>
2021.--.--~ 2022.--.--	• 야간 경관조명 설치	문화재청
2021.06.--	• 방문객 무인계수기 1대 설치	한국의서원 통합관리센터 주관
2021.12.--	• 재해방지용 CCTV 1대 설치	한국의서원 통합관리센터 주관
2022.02.15~ 04.15	• 조경정비(설계승인)	<a href="#">문화재수리실명제</a>
2022.04.26~	• 응도당 보수(설계승인) : 응도당 돌쩌귀 연결부 등 보수 정비	<a href="#">문화재수리실명제</a>

# 3장

## 주요 건축물의 연혁

### 1. 영주 소수서원

#### 1.1 제향공간 주요 건축물의 연혁

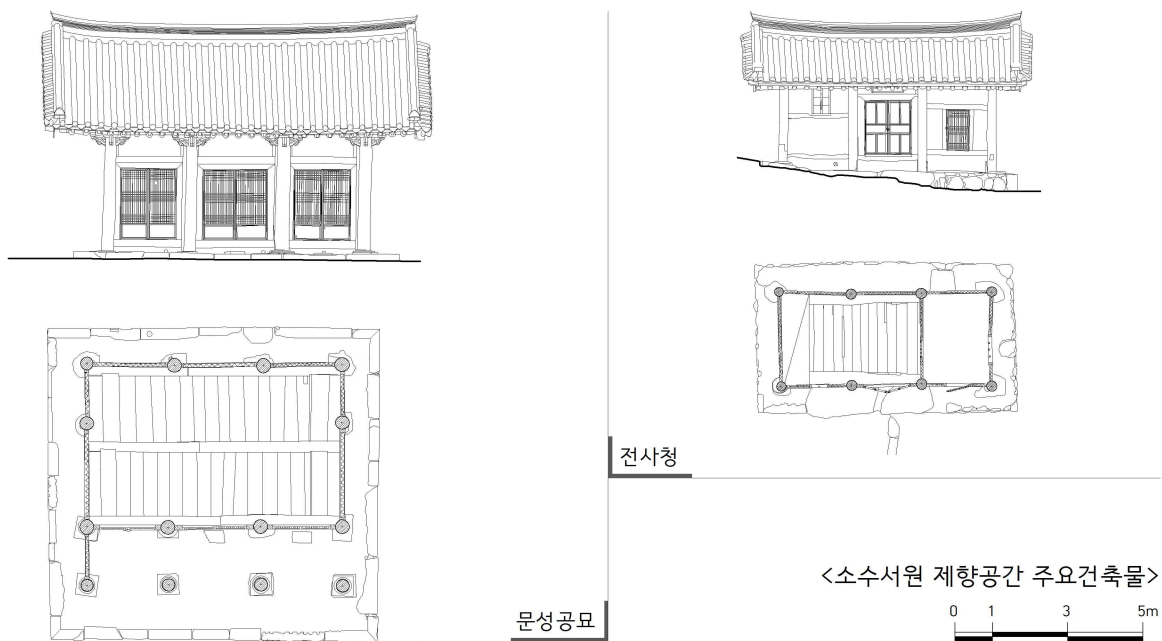

소수서원의 제향공간을 구성하는 문성공묘는 지붕과 기와가 빈번하게 보수되었다. 창건한 지 약 100년이 지난 1641년에 중수하였으며, 78년 후인 1719년에 다시 중수하였고, 이로부터 94년이 지난 1813년에 전면적으로 해체보수하였다. 87년이 지난 1900년, 그리고 1933년에 지붕을 중심으로 중수하였다. 1968년에 다시 해체보수하였으며, 1991년에 전면 보수하였다. 문성공묘는 영정을 대신하여 위판을 봉안한 1686년까지 도동각으로도 불렸는데, 1974년에 신축된 영정각을 도동각이라고 한 것은 여기에서 기인한 것으로 보인다. 1990년대에는 목부제의 유지를 위해 수지처리, 방연 방충처리가 진행되었으며, 소화시설, 도난방지시설도 설치되었다.



# [ 소수서원 배치도 ]



영귀봉

23

22

13

죽

계

12

18

16

17

11

10

9

8

7

6

5

4

3

2

1

20

19

15

14

13

12

11

10

9

8

7

6

5

4

3

2

1

제향공간  
1 문성공묘  
2 전사청

강학공간  
3 지도문  
4 명륜당(강학당)  
5 강서각  
6 일신재  
7 직방재  
8 학구재  
9 지략재

유식공간  
10 경림청  
11 취한대  
12 경자바위  
13 탁청지

부속건축물  
14 영정각  
15 교직사

기타시설  
16 매표소  
17 당간지주  
18 정검다리  
19 사료전시관  
20 화장실  
21 화장실  
22 백운교  
23 소수박물관



전사청은, 1546년 6칸 규모의 ‘가청(假廳)’ 상태로 조성되었으며, 1587년에 정식 전사청으로 창건되었다. 1790년에 중수하였고, 2018년에는 연목 이상을 해체보수하였다.

건물명	일자	내용	참고문헌
	1542.08.15	<ul style="list-style-type: none"> <li>• 회헌사당(晦軒祠堂) 건립 개기(開基)</li> <li>- 《竹溪志》〈序〉嘉靖(…)壬寅大飢。其年。立晦軒祠堂於白雲洞。</li> <li>- 《竹溪志》行錄後〈白雲洞文成公廟開基祭后土文〉維嘉靖二十一年歲次壬寅八月戊寅朔十五日壬辰。(…)周世鵬。謹遣前訓導安哲輔。敬祭于后土氏之神。滌邪墟開正基。立新廟尊先師。惟明神其右之。尙饗。</li> <li>- 《竹溪集》〈白雲洞書院創建年記〉嘉靖二十一年壬寅。豐基知郡周慎齋世鵬創建。</li> <li>- 《雲院雜錄》〈白雲院創建議〉越明年壬寅。又請於方伯林公百齡。林公大施魚鹽。茲用創立文成公廟于竹溪之上。(…)嘉靖丙午三月甲子。金仲文書。</li> </ul>	<a href="#">죽계지-서</a> · <a href="#">죽계지-행록후-백운동문성공묘개기제후토문</a> / <a href="#">죽계집-백운동서원창건년기</a> / <a href="#">연보(회헌선생실기3)</a> / 소수서원지, p.61(운원잡록) · p.161(연보) · p.871(잡록a) / <a href="#">재향지</a> , <a href="#">학교</a>
	1543.05.08	<ul style="list-style-type: none"> <li>• 문성공묘 상량</li> <li>- 《雜錄a》文成公歿後二百三十七年。始建廟宇。即嘉靖二十一年壬寅。而越明年癸卯五月初八日上樑。大木 鄭孫。右。辛卯年明倫堂重創時。得於樑上所記。仍錄于此。</li> </ul>	<a href="#">잡록a(국사편찬위원회K0000013269_51면)</a> · 소수서원지, p.871 / 증보문헌비고, 학교고
	1543.08.11	<ul style="list-style-type: none"> <li>• 안향영정 봉안</li> <li>- 《竹溪志》行錄後〈奉安文成公遺像跋〉癸卯(…)八月癸未。始得祇安于新廟。</li> <li>- 《竹溪集》〈白雲洞書院創建年記〉嘉靖二十一年壬寅。豐基知郡周慎齋世鵬創建。以癸卯八月癸未。奉安晦軒先生眞像於北壁。以公之族孫文貞公文敬公兄弟配享。</li> <li>- 《晦軒先生實紀》3〈年譜〉二十二年癸卯。中宗大王三十八年。八月奉安眞像于書院。</li> <li>- 《雲院雜錄》越明年壬寅秋。(…)是年秋廟成。八月十一日遂安于廟。</li> </ul>	<a href="#">죽계지-행록후-봉안문성공묘상량</a> / <a href="#">죽계집-백운동서원창건년기</a> / <a href="#">연보(회헌선생실기3)</a> / <a href="#">운원잡록(소수서원지, p.360)</a> / <a href="#">증보문헌비고</a> , <a href="#">학교고</a> / <a href="#">재향지</a> , <a href="#">학교</a> / <a href="#">도동각</a> [(소수서원지, p.63 · p.161 · p.701)]
	1544.09.07	<ul style="list-style-type: none"> <li>• 안축(安軸)과 안보(安補) 추가 배향</li> <li>- 《竹溪志》行錄後〈祭告文成廟從祀文貞公文敬文〉維嘉靖二十三年歲次甲辰九月丁酉朔十一日丁未。(…)伏以文貞公安軸。(…)文敬公安輔。(…)敢以二公配。謹告。</li> <li>- 《竹溪集》〈祭告文成廟從祀文貞公文敬公文〉嘉靖甲辰九月日。(…)貞公安軸。(…)文敬公安輔。(…)敢以二公配。</li> <li>- 《晦軒先生實紀》3〈年譜〉二十三年甲辰。仁宗大王元年。以先生族孫 文貞公軸 文敬公輔配。</li> </ul>	<a href="#">죽계지-행록후-제고문성묘종사문정문경문(소수서원지, p.64)</a> / <a href="#">죽계집-제고문성공묘종사문정문경문공문</a> / <a href="#">연보(회헌선생실기3)</a> / <a href="#">증보문헌비고</a> , <a href="#">학교고</a> / <a href="#">재향지</a> , <a href="#">학교</a>
문성공묘	1592.04.--- 1593.06.--	<ul style="list-style-type: none"> <li>• 왜란 피해 문성공 영정 이안(초암, 은선암, 북천암) 및 환안</li> <li>- 《紹修書院誌》〈文成公影幀還安記〉歲壬辰首夏。遷文成公影幀于某處。避兇禍也。至翌年癸巳九月六日。遷安于白雲洞廟宇。爲粗安也。文貞文敬兩公皆配焉。(…)至萬曆壬辰。有此凶亂。移安于草菴。又移隱善菴北川菴。皆小白山也。</li> <li>- 《岾山文集》1〈伏次竹屋先祖贊文成公眞像韻并小識〉宣廟壬辰。避亂移安于小白山草庵寺。又移隱善庵。翼年癸巳九月六日還安。其後院長郭山(山+晉)加彩影軸。</li> </ul>	운원잡록(소수서원지, p.370) / <a href="#">금산문집1</a> (소수서원지, p.383)
	1597.07.08	<ul style="list-style-type: none"> <li>• 비 새는 곳 수리위해 영정 이안하고 고유제</li> <li>- 《雲院雜錄》丁酉七月初八日。廟宇雨漏處改瓦時。告移安。緝瓦補漏。敬修祠屋。敢請 神馭。出就旁室。告還安。緝廟役畢。恭伸奠獻。黃曙</li> </ul>	운원잡록(국역소수서원잡록, p.142)
	1625.08.--	<ul style="list-style-type: none"> <li>• 묘우 비 새는 곳 보수·단청·풍차(風遮) 만드는 일로 고유제</li> <li>- 《雜錄a》紹修書院祠宇蓋瓦。頽落雨漏處修葺。改丹青。新造風遮。先告事由。(…)乙丑八月。黃是。</li> </ul>	<a href="#">잡록a(국사편찬위원회K0000013269_15면)</a> / 소수서원지, p.1151
	1633.12.09	<ul style="list-style-type: none"> <li>• 문성공묘에 신재 주세붕 합향</li> <li>- 《雜錄a》崇禎六年癸酉十月二十五日。鄉先生二員及一鄉儒生齊會。慎齋配享事議定。(…)將於十二月初九日。以慎齋位板陞附于文成公廟。</li> <li>- 《梓鄉誌》〈學校〉紹修書院。崇禎癸酉。以慎齋周公追配。</li> <li>- 《晦軒先生實紀》3〈年譜〉毅宗崇禎六年癸酉。仁祖大王十一年。以周慎齋世鵬追配。</li> </ul>	<a href="#">잡록a(국사편찬위원회K0000013269_20~24면)</a> · 소수서원지, p.316 / <a href="#">소수서원(재향지, 학교)</a> / <a href="#">연보(회헌선생실기3)</a> · 소수서원지, p.161 / <a href="#">증보문헌비고</a> , <a href="#">학교고</a>
	1641.05.25~ 07.27	<ul style="list-style-type: none"> <li>• 묘우 중수(서까래, 기와 수리, 단청)</li> <li>- 《雜錄a》辛巳五月二十五日。祠宇重修時。移安文。祠宇歲久。椽朽瓦破。今當修改。敢告移安。七月二十七日。還安祝文。瓦椽既改。奉還靈位。丹雘重新。敢薦明禋。</li> <li>- 《紹修書院誌》〈辛巳修廟後告文〉祠宇歲久。椽朽瓦破。今當修改。敢告移安。</li> </ul>	<a href="#">잡록a(국사편찬위원회K00000013269_33면)</a> / 소수서원지, p.322
	1650.04.27	<ul style="list-style-type: none"> <li>• 사당문 도배</li> <li>- 《雜錄a》廟門戶及大廳窓西塗靑。庚寅四月二十七日。</li> </ul>	<a href="#">잡록a(국사편찬위원회K00000013269_41면)</a> / 소수서원지, p.1154

건물명	일자	내용	참고문헌
문성공묘	1651.--.--	<ul style="list-style-type: none"> <li>• 묘우 수리</li> <li>- 《雜錄g》 上之三十七年庚子。院宇重修記。(…) 許多修理。固不可盡記。然若稽古事。則崇禎之辛卯。肅廟之己亥。尤著。</li> <li>- 《雜錄a》 文成公歿後二百三十七年。始建廟宇。即嘉靖二十一年壬寅。而越明年癸卯五月初八日上樑。大木鄭孫。右。辛卯年明倫堂重創時。得於樑上所記。仍錄于此。</li> </ul>	<a href="#">잡록g(국사편찬위원회K0000013267, 23면)</a> · 소수서원지, p.683) / <a href="#">잡록a(국사편찬위원회K00000013269, 51면)</a> · 소수서원지, p.875)
	1656.09.--	<ul style="list-style-type: none"> <li>• 묘내 새 지의 설치</li> <li>- 《雜錄a》 丙申九月日。廟內地衣。義城縣令。新備。</li> </ul>	<a href="#">잡록a(국사편찬위원회K00000013269, 57면)</a> / 소수서원지, p.1155
	1659.윤3.26~ 윤3.30	<ul style="list-style-type: none"> <li>• 안향 영정 단장, 모사</li> <li>- 《雜錄a》 己亥閏三月二十四日。文成公舊畫像改采時告文。(…) 同日改采後慰安文。</li> <li>- 《岾山文集》1〈伏次竹屋先祖贊文成公眞像韻并小識〉 孝廟己亥。後孫順原君應昌謁祠加彩改緋。又摹三本。</li> <li>- 《尋院錄》 金學基。敬姑。己亥閏月廿六日。安應昌。先祖舊眞。年久黧昧。倩得金儒學基手加采。仍奉藏櫃中後。且往道講墓山。埋安誌石於隧南。還歸聞韶任所。首尾共五箇日子也。己亥閏三月廿七日書以識之。</li> </ul>	<a href="#">잡록a(국사편찬위원회K0000013269, 59면)</a> / <a href="#">금산문집1</a> (소수서원지, p.383) / 소수서원심원록
	1686.03.23	<ul style="list-style-type: none"> <li>• 안향 영정 거두고, 위판 봉안</li> <li>- 《雜錄b》 文成公晦軒安先生影幀。年久糜缺。嘉靖己未改描新件揭安。以舊件則櫃藏一龕之內矣。甲子二月新件影幀爲不道者所偷破裂。以櫃藏舊件揭安。而士論以畫彩失全爲未安。欲改以位版奉安。往年鄉校道會之日。道論僉同。將欲於三月二十三日。行位版奉安之禮。事關斯文。敢此仰稟。位版書以文成公晦軒安先生。何如。(…) 廟中主壁設置。龕室揭安影幀。而今以位版奉安。則當先移安影幀撤除龕室戶壁。配位并爲移安。告由文。伏請製送。(…) 丙寅三月日。府使。朴時璟。</li> <li>- 《晦軒先生實紀》3〈年譜〉 肅宗(…)十二年丙寅。撤藏紹修書院影幀。以位版奉安。</li> </ul>	<a href="#">잡록b(국사편찬위원회K00000013268, 18~20면)</a> / <a href="#">연보(회현선생실기3)</a> / 소수서원지, p.162(연보) · p.324 (잡록b) · p.701(도동각기)
	1689.윤3.--	<ul style="list-style-type: none"> <li>• 사당 담장·사당 신문·사당 출입 1칸 문·수리 개와</li> <li>- 《雜錄b》 己巳閏三月日。廟垣牆。明倫堂。景濂亭。各房。及公需間。而漏處重修蓋瓦。同月。廟神門 及廟出入一間門。明倫堂前大門。改蓋瓦。</li> </ul>	<a href="#">잡록b(국사편찬위원회K00000013268, 42면)</a> / 소수서원지, p.1159
	1691.08.12	<ul style="list-style-type: none"> <li>• 신문 동쪽 담장 수축</li> <li>- 《雜錄b》 廟神門東頽邊垣牆修築蓋瓦一百五十張。報官受來。辛未八月十二日。</li> </ul>	<a href="#">잡록b(국사편찬위원회K00000013268, 46면)</a> / 소수서원지, p.1159
	1707.03.--	<ul style="list-style-type: none"> <li>• 묘우 비 새는 곳 증수·개와 · 묘 서남면 담장 송첨 철거 후 남문 위까지 개와</li> <li>- 《雜錄b》 丁亥三月。明倫堂分閣窓及壯之。改塗楨。同年月日。廟宇。及典祀廳。至樂齋。公需廳。馬廐。雨漏處重修。改蓋瓦。北邊一間門。爲風雨所傾頽。改建蓋瓦。廟西南邊垣牆。所覆松簷撤去。改築蓋瓦。至南門上。自南門下至至樂齋南邊。則仍舊重修蓋瓦。自至樂齋南牆至童蒙齋北門。撤去所覆松簷改築蓋瓦。院長房北邊垣牆至北門。撤去所覆松簷。改築蓋瓦。北邊公需大門。雨漏處重修。改蓋瓦。</li> </ul>	<a href="#">잡록b(국사편찬위원회K00000013268, 93면)</a> / 소수서원지, p.1161
	1711.04.--	<ul style="list-style-type: none"> <li>• 사당 및 공수청 기와 보수(관아에서 가져온 500장 중 30장 사용)</li> <li>- 《雜錄b》 辛卯四月日。官瓦五百張仍報狀持來。廟及公需修補三十張入。</li> </ul>	<a href="#">잡록b(국사편찬위원회K00000013268, 95면)</a> / 소수서원지, p.1161
	1715.07.--	<ul style="list-style-type: none"> <li>• 묘우 동쪽 담장 개축</li> <li>- 《雜錄c》 廟宇東邊垣牆改築。(乙未)七月日。</li> </ul>	<a href="#">잡록c(국사편찬위원회K00000013265, 33면)</a> / 소수서원지, p.1162
	1716.02.12	<ul style="list-style-type: none"> <li>• 묘우 신문과 동협문 경판(肩板), 편철, 철정 보수</li> <li>- 《雜錄c》 丙申二月十二日。廟神門東挾門。肩板年久朽破。難於開閉。故改造小杖着片鐵加鐵釘修補。</li> </ul>	<a href="#">잡록c(국사편찬위원회K00000013265, 34면)</a> / 소수서원지, p.1162
	1719.--.--	<ul style="list-style-type: none"> <li>• 묘우 증수</li> <li>- 《雜錄g》 上之三十七年庚子。院宇重修記。(…) 許多修理。固不可盡記。然若稽古事。則崇禎之辛卯(1651)。肅廟之己亥(1719)。尤著。</li> </ul>	<a href="#">잡록g(국사편찬위원회K00000013267, 23면)</a> / 소수서원지, p.683
	1721.04.19	<ul style="list-style-type: none"> <li>• 묘우 전면 부연 서까래·계단·문지소리 보수</li> <li>- 《雜錄d》 辛丑四月十九日。廟宇前簷浮椽兩處雨漏。塔石圯陷處。因院中會議。便宜修補。焚香告事。今以良日。補漏廟簷。修圯塔石。敢告。</li> </ul>	<a href="#">잡록d(소수서원지, p.1164)</a>
	1724.07.11	<ul style="list-style-type: none"> <li>• 묘우 처마 비 새는 곳 보수</li> </ul>	<a href="#">잡록d</a> / 소수서원지, p.1165

건물명	일자	내용	참고문헌
문성공묘		- 《雜錄d》 甲辰七月十一日。廟宇簷端曾補處。雨漏重壞。卜日改修。焚香告事。曾補簷端。雨漏重壞。今茲改修。厥由敢告。院長柳以觀。	
	1726.08.--	<ul style="list-style-type: none"> <li>• 묘우 신문 서쪽 담장 · 전사청 남쪽 담장 붕괴되어 즉시 개축</li> <li>- 《雜錄d》 丙午八月。公需南邊三間。爲霖雨所頽覆材。瓦破備添入新材補葺。瓦則撤馬廄間蓋之。廟前神門西牆。典祀廳南牆。亦爲雨水崩壞。即爲改築。(…)</li> <li>- 《雜錄d》 同年(庚戌)七月日。院宇修理時記事。(…)</li> </ul>	잡록d(소수서원지, p.670 · p.1165)
	1729.10.--	<ul style="list-style-type: none"> <li>• 묘우 동협문 판재 및 기와 보수</li> <li>- 《雜錄d》 同年(己酉)十月日。大庫東西 各二間 改防木修理。廟宇東夾門 改板材改蓋瓦。</li> </ul>	잡록d(소수서원지, p.1165)
	1730.03.26~04.04	<ul style="list-style-type: none"> <li>• 묘우 서까래 · 기와 수리 · 단청 · 신문 개건 · 개와 · 주위 담장 수리 · 묘내 백문석 수리</li> <li>- 《雜錄d》 庚戌三月二十六日。廟宇修理時。用本院舊例。只行上香禮告由。移安于明倫堂上室。其告文曰。廟宇歲久。椽朽瓦破。今當修改。敢告移安。四月初四日還安時。執事前一日齋宿。質明奉安。以單獻行祀。其祝文曰。瓦椽既改。廟貌重新。奉還靈位。敢薦明禋。右一條。崇禎辛巳五月移還安時節目。而祭物依鄉校還安時單子。自官上下。改瓦時。用官家瓦壹百張。神門并爲改建改瓦。四面垣牆改修理改蓋瓦。廟內地衣。未及改備。自官分付。席匠只用六張。白文席補緝傷處。</li> </ul>	잡록d(소수서원지, p.326)
	1763.08.--	<ul style="list-style-type: none"> <li>• 묘정 남쪽 담장 기와 보수</li> <li>- 《雜錄e》 癸未夏秋霖雨 廟庭南牆數處圯壞 外庭南牆亦圯一丈許修葺時用。夫瓦八介。(…) 癸未八月日。院長成。</li> </ul>	잡록e(국역소수서원잡록, p.201)
	1769.06.--	<ul style="list-style-type: none"> <li>• 묘정 서쪽 담장 개축 기와 보수</li> <li>- 《雜錄e》 己丑夏。積月長霖雨中。廟庭西畔垣牆之頽圯。其廣幾丈餘。明倫堂南畔竹田之上。亦頽二處。景濂亭之北垣又壞一處。故董軍改築修補。而廟後庭流來所置瓦。只有十餘丈加用者。以此修覆 廟庭西牆其他數三處。則皆仍舊所覆之破瓦而重覆之耳。六月日。別有司金。</li> </ul>	잡록e(국역소수서원잡록, p.205)
	1788.06.--	<ul style="list-style-type: none"> <li>• 묘 내 지의 수리</li> <li>- 《雜錄e》 廟內地衣改修時事蹟。文成公十九代孫安侯廷鐸戊申六月日 以本府府使遞罷解歸時。以需米五石付。(…) 廟內地衣弊污。此不可不易。</li> </ul>	잡록e(국역소수서원잡록, p.253)
	1799.03.29~03.30	<ul style="list-style-type: none"> <li>• 묘 후면 담장 처마 보수, 묘 비 새는 곳 개와</li> <li>- 《雜錄g》 己未三月 (…)</li> </ul>	잡록g(국사편찬위원회K0000013267, 2면) / 소수서원지, p.1173
	1813.02.03~03.07	<ul style="list-style-type: none"> <li>• 묘우 보수(서까래 · 박공 · 풍판 · 부연 · 개판 · 연함 · 기와 · 구들 보수, 단청공사, 동쪽 협문과 담장 개축 및 개와)</li> <li>- 《紹修書院誌》〈紹修書院廟宇重修記〉 癸酉正月廟宇重修記事。(…) 癸酉 (…)</li> </ul>	소수서원지, p.670
	1832.03.27~04.15	<ul style="list-style-type: none"> <li>• 묘우 비 새는 곳 보수</li> <li>- 《雜錄e》 辛壬辰三月日。明倫堂各齋室重修時記事。(…) 始事于三月二十七日。(…)</li> </ul>	잡록e(국역소수서원잡록, pp.258~259 · 소수서원지, p.1177)
	1900.08.03~08.12	<ul style="list-style-type: none"> <li>• 묘우 중수(주위 담장 · 묘우 기와 · 협문 보수)</li> <li>- 《雜錄g》 上之三十七年庚子。院宇重修記。(…) 至於廟宇滲漏而極矣。(…)</li> </ul>	잡록g(국사편찬위원회K0000013267, 23면) · 소수서원지, p.683)
	1933.--.--	<ul style="list-style-type: none"> <li>• 묘우 중수(지붕공사, 단청공사, 담장 개축)</li> <li>- 《紹修書院誌》〈紹修廟宇重修記〉 年久傾頽。屋瓦滲漏。丹牆剝落。牆壁毀圯。龕壇寓慕之地。(…) 乃於癸酉春。廟宇修理。一新竣功。(…)</li> </ul>	소수서원지, p.682



건물명	일자	내용	참고문헌
문성공묘	1968.10.09~12.02	• 문성공묘 해체보수 : 부식재 교체(연함, 평고대, 부연 14본, 연목 40본, 개판), 번와공사(숫막새 130매, 암막새 120매, 수키와 600매, 암키와 1,800매 보충), 벽체 및 천장 미장공사, 단청공사(모로단청), 기단보수(장대석)	수리공사연표 / 63-83보수실적, p.931 / 63-73보수실적, p.120 / 소수서원지, p.746
	1984.12.24~1985.05.23	• 문성공묘 협문 보수	건조물정기(2017-5), p.292 / 강학당·문성공묘 실측조사 보고서(2003), p.101
	1985.10.25~1986.06.16	• 문성공묘 번와	건조물정기(2017-5), p.292
	1991.10.30~12.30	• 문성공묘 전면 보수	수리공사연표
	1996.10.22~1997.01.06	• 문성공묘 보수	건조물정기(2017-5), p.292 / 문화재청
	2004.04.06	• 문성공묘 보물 제1402호 지정, 강학당 보물 제1403호 지정 - 〈관보〉제15662호, 문화재청고시제2004-20호 국가지정문화재(보물) 지정 : 2건 2) 문화재명 : 보물 제1402호 소수서원 문성공묘(紹修書院 文成公廟), 보물 제1403호 소수서원 강학당(紹修書院 講學堂)	관보 제15662호, 2004. 4. 6
	2005.--.--	• 문성공묘 단청	서원 보존관리 현황과 미래 (2011), p.72
	2005.12.19~2006.10.02	• 문성공묘 보수 : 연목이상 해체, 기둥 드잡이, 부식재 교체, 번와 보수	건조물정기(2010-2), p.610 / 문화재청
	2011.--.--	• 문성공묘 재난방재시설 유지 관리 사업	문화재연감(2012), p.363
	2013.--.--	• 문성공묘 수지처리, 훈증 방충방부처리	문화재연감(2014), p.147
	2018	• 재난 방지시설 유지관리	문화재연감(2021), p.340
	2019.--.--	• 문성공묘 배수체계 정비, 재난 방지시설 유지관리	문화재연감(2020), p.164·p.178·p.313·p.325
전사청	2021	• 재난 방지시설 유지관리	문화재연감(2022), p.364
	1546.10.20	• 전사청(가청, 임시청사) 6칸 조성, 단청 - 《紹修書院謄錄》一使爲相考事。書院典祀廳東邊儒生房舍外行廊。并以造作。亦爲有在乎在亦。典祀廳六間量連造。儒生入接房舍祭器庫隨宜造成爲旆。(…) 嘉靖二十五年九月十四日。在安東。 - 《紹修書院謄錄》丙午十月十四日。一。郡守爲造成事。(…) 典祀廳六間設置。畢造成。時方丹靑爲白乎旆。(…) 蓋瓦六訥以用餘一千二百八十張。院內入積。(…) 丙午十月二十日。在義城。	소수서원등록 가정25년9월 14일·병오10월20일(소수서원지, p.107·p.109)
	1587.--.--	• 전사청 창건 - 《紹修書院誌》〈紹修書院典祀廳叙〉書院院長金進士天祥。馳書曰祀必有廳敬之也。自立院。卽有祀而迄無典祀廳。每春秋之事。苟焉於假廳。事甚不敬。爲有識憾焉者。久矣。丁亥年。院長南忠良。有司安好義。慨然於此。推供億羨餘。鳩材若瓦。得地於近廟。牆外鑿垣。以開基。不煩官力。不勞典僕。便宜從事。經之營之。不閱時而落之。	소수서원전사청서(소수서원지, p.719)
	1654.07.--	• 전사청 3칸의 서까래 수리 - 《雜錄a》甲午七月始役。院長防貳間新造稍廣東西。典祀廳參間改椽。斗之貳間 公需柒間 馬廚貳間 重創。	잡록a(국사편찬위원회K0000013269, 46면) / 소수서원지, p.1154
	1705.08.--	• 전사청 앞쪽 1칸 문 보수 - 《雜錄b》乙酉八月日。典祀廳前一間門因傾頽。以舊材改建。	잡록b(국사편찬위원회K0000013268, 90면) / 소수서원지, p.1161
	1707.03.--	• 전사청 비 새는 곳 중수, 기와이끼 - 《雜錄b》同年月日(丁亥三月)。廟宇。及典祀廳。至樂齋。公需廳。馬廄。雨漏處重修。改蓋瓦。	잡록b(국사편찬위원회K0000013268, 93면) / 소수서원지, p.1161
	1708.03.--	• 전사청 문 도배	잡록b(국사편찬위원회K0000013268, 94면) / 소수



건물명	일자	내용	참고문헌
전사청		- 《雜錄b》 戊子三月日。明倫堂。新房。直方齋。至樂齋。門窓及壁。改塗。典祀廳門。亦改塗。	서원지, p.1161
	1726.08.--	• 전사청 남쪽 담장 붕괴되어 즉시 개축 - 《雜錄d》 丙午八月。(…) 典祀廳南牆。亦爲雨水崩壞。即爲改築。	잡록d(소수서원지, p.1165)
	1790.02.26~ 03.03	• 전사청 중수(16일 밤 문짝 무너짐. 기둥·문지방·서까래·문설주·개판·기와 38매 보수) - 《雜錄e》 典祀廳門扉。(庚戌二月)同月十六日夜雨頽覆。同月二十八日始事重修。斫取松亭自枯木一株。易其棟闕而新之。其他椽楣覆板皆仍舊材而緝之。又以五十文銅。貿瓦三十八丈。而添補舊瓦蓋之。是三月初三日也。	잡록e(국역소수서원잡록, p.254)
	1799.03.27	• 전사청 앞 담장 축조 - 《雜錄g》 己未三月(…) 二十七日築典祀廳前牆。	잡록g(국사편찬위원회K0000013267, 2면)
	1813.02.16~ 03.07	• 전사청 보수(창살·서까래·기와 보수, 송간 황응규(松澗 黃應奎)의 글씨로 현판 제작 개침) - 《紹修書院誌》〈紹修書院廟宇重修記〉 癸酉正月廟宇重修記事。(…) 典祀廳廳扇椽木堂壁皆入烟煤之中。黃松澗懸板。字頑不可讀。冊室與所藏書籍及竹溪誌板。塵沒數尺。無人收拾。(…) 癸酉二月十六日。(…) 午後。撤典祀廳椽瓦。破傷甚多可憫。更伐椽木於蓮花峯下。(…) 十七日。(…) 內竹軍丁二十九名來到負土。雨後日氣甚寒。不得上屋改瓦。可憫。蓋工則磨鍊椽檻。木手則掛典祀廳椽木及樸宮版。(…) 二十一日。朝。以運瓦事。送城上及差使于浮石寺。食後。李別任以還安擇日事。往徐仁範家。以三月初九日卯時擇吉而還。蓋工就役。內竹軍丁四名本村軍丁四名助役。始蓋典祀廳。午後琴別任入來。城上差奴。使三浮石方洞軍。運瓦三百丈來。二十二日。晴。蓋工就役。內竹軍丁四名及本村軍丁四名助役。(…) 是日。典祀廳瓦役畢。(…) (三)月初七日。晴。工役既畢。庭階淨掃。廟貌重新。丹青照輝日星。挾門與垣牆及典祀廳。影如明●。	계유정월묘우중수기사(소수서원지, p.670)
	1984.12.24~ 1985.05.23	• 전사청 기단 보수	연표(소수서원지, p.1179) / 강학당당·문성공묘 실측조사보고서(2003), p.101
	1985.10.25~ 1986.06.16	• 전사청 보수	강학당당·문성공묘 실측조사보고서(2003), p.101
	1996.10.22~ 1997.01.06	• 전사청 보수	서원 보존관리 현황과 과제(2013), p.8 / 문화재청
	2017.--.--	• 전사청 기와 보수	문화재연감(2018), p.158
	2018.--.--	• 전사청 연목이상 해체보수	문화재연감(2019), p.171

## 1.2 강학공간

소수서원 명륜당은 1543년에 창건되었으며, 1651년에 처음 중수되었으며, 1654년에는 원장방 2칸을 신축하여 동서로 조금 넓어졌다. 명륜당 북쪽의 방은 원장방 혹은 유사방으로 사용하기도 하였다. 《재향지》에 의하면, 서쪽 한 칸에는 공부자(孔夫子)와 70제자 및 역대 제현들의 그림과 안문성공과 주신재의 영정을 보관하기도 하였다. 1719년, 1722년, 1782년에 중수하였으며, 2005년에는 연목 이상을 해체보수하였으며, 2014년에는 산자 이상을 해체보수하고 창호와 단청공사도 했다.

학구재는 1557년 동몽재로 창건되었다. 1677년에 동몽재 3칸을 중수하였으며, 1730년에 지락재와 신방 사이로 이건하고 학구재로 개칭하였다. 이 건 후 74년이 지난 1804년에 중수했으며, 50년 후인 1854년에 중건하였다. 이로부터 112년 후인 1966년에 목부재와 기와를 교체하고 기단과 창호를 고치는 대규모 보수가 이루어졌다. 1989년에는 연목 이상을 해체보수하였으며, 2005년에 다시 해체보수하였다.

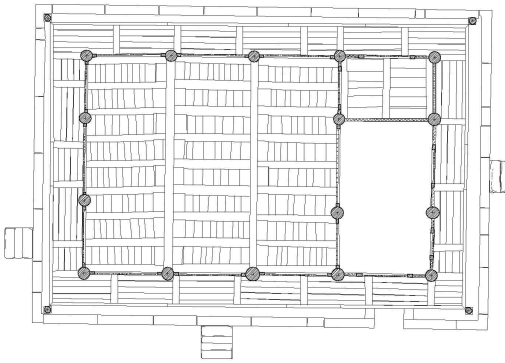
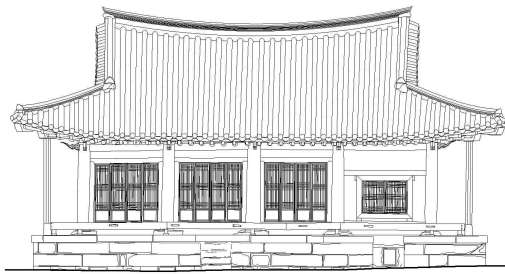

명륜당(강학당)

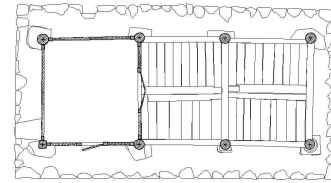
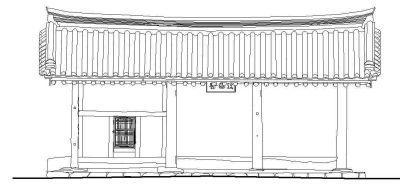

지락재

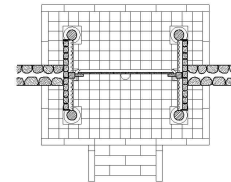
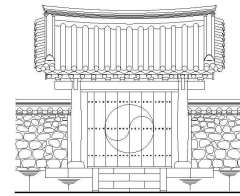

지도문

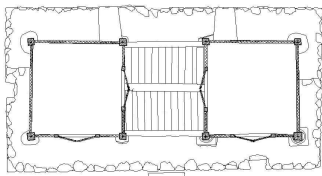
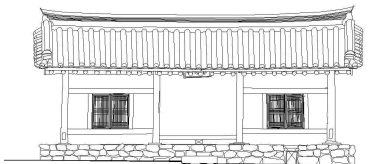

학구재

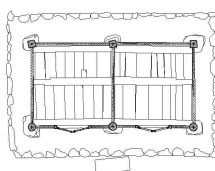

장서각

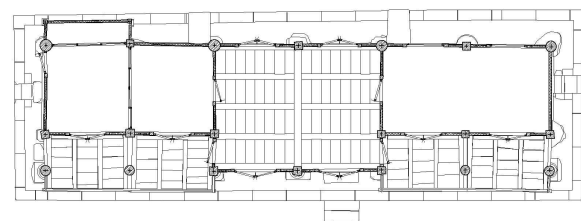

직방재 - 일신재

<소수서원 강학공간 주요건축물>

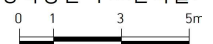

지락재는 1614년에 3칸 규모로 창건되었다. 185년이 지난 1799년에 중수하면서 주춧돌과 기둥, 지붕 목부재, 벽체, 창호, 마루판, 판문 등을 고치는 대규모 보수가 이루어졌다. 1966년에는 지붕

과 벽체를 해체보수하고, 기단과 창호도 수리하였으며, 1975년, 1984년, 1993년, 2002년에도 보수가 진행되었으며, 2021년에는 기단 면석을 보수하였다.

직방재와 일신재는 한 건물의 서쪽과 동쪽에 자리한다. 직방재는 1543년에 창건되었으며, 1644년에는 4칸으로 개조되었다. 1723년에는 오리(梧里) 이원익(李元翼)의 영정을 직방재 서쪽 책실(冊室)에 봉안하기도 하였다. 1804년에는 신방(新房)을 3칸 규모로 중수하여 일신재로 개칭하였다. 이후 1939년에 직방재와 일신재를 중수하였으며, 1975년에는 전면 번와가, 1991년에는 연목 이상 해체보수가 있었다. 2006년과 2008년에도 함께 보수하였다.

장서각은 1818년 3월부터 약 1년에 걸쳐 이건한 기록이 있으나, 창건 연대와 위치는 불확실하다. 1996년, 2008년, 2021년에 보수하였다.

정문인 지도문은 1974년에 해체보수하였다. 1677년 대문 1칸을 개조하였으며, 1689년에는 명륜당 앞 대문의 기와 공사를 하였고, 1704년에는 명륜당 앞 대문을 개축한 기록이 있는데, 이것이 지도문을 가리키는 것인지는 불확실하다.

소수서원 강학공간의 주요 건물 보수 연혁에서 주목되는 것은 도배 기록인데, 강학공간이 유생들이 거거하며 생활하는 공간이라는 특성이 반영된 것으로 보인다.

건물명	일자	내용	참고문헌
명륜당	1543.--.--	<ul style="list-style-type: none"> <li>• 명륜당 창건</li> <li>- 《竹溪志》〈序〉(…) 又明年癸卯。移建學宮於郡北。別立書院於晦軒廟前。</li> <li>- 《雜錄e》明倫堂創建。在嘉靖壬寅。</li> </ul>	죽계지·서 / 잡록e(국역소수서원잡록, pp.244-245 / 소수서원지, p.872)
	1550.04.--	<ul style="list-style-type: none"> <li>• 소수서원 사액, 친필 편액 하사</li> <li>- 《晦軒先生實紀》4〈墓誌〉 我朝中廟時。愼齋周文敏公世鵬守豐基。即先生講學之地。創書院。退溪李文純公混增定學式。又依白鹿故事。請賜額紹修。此實我東書院之始也。(…) 屠維作噩陽月日。後學德殷宋炳華謹述。</li> <li>- 〈紹修書院扁額〉明廟御筆。紹修書院。嘉靖二十九年四月日。宣賜。</li> </ul>	연보·묘지(회현선생실기 3·4) / 소수서원지, p.137 모갈명병서·p.441 편액 / 증보문헌비고, 학교교 / 재향지, 학교
	1605.--.--	<ul style="list-style-type: none"> <li>• 강당 뜰 가에 오죽 식재</li> <li>- 《紹修書院誌》〈種竹記〉 往在乙巳歲五一翁作白雲洞主。種烏竹數叢于講堂庭畔。</li> </ul>	종죽기(소수서원지, p.703)
	1651.07.16~ 1652.10.13	<ul style="list-style-type: none"> <li>• 명륜당 중수</li> <li>- 《雜錄a》辛卯年七月。明倫堂重修。十六日始役。八月初八日上樑。十月初二日蓋瓦。(…) 壬辰七月初八日。明倫堂仰壁及沙壁始役。八月二十日畢。八月初二日。明倫堂丹牖始役。十月十三日畢。</li> <li>- 《雜錄e》明倫堂創建。在嘉靖壬寅。而崇禎甲申後八年辛卯重創。歲之相後。爲一百十年。自辛卯至己亥重創。又爲七十年。自己亥至是歲壬寅重修。又爲六十四年。忝任琴宅心誌。</li> </ul>	잡록a(국사편찬위원회K0000013269, 44면) / 소수서원지, p.872·p.1154 / 잡록e(국역소수서원잡록, pp.244-245)
	1654.07.--	<ul style="list-style-type: none"> <li>• 원장방 방 2칸 신축, 동서로 조금 넓힘</li> <li>- 《雜錄a》甲午七月始役。院長防貳間新造稍廣東西。典祀廳參間改椽。斗之貳間 公需柒間 馬廚貳間 重創。</li> </ul>	잡록a(국사편찬위원회K0000013269, 46면) / 소수서원지, p.1154
	1657.03.--	<ul style="list-style-type: none"> <li>• 명륜당 장지 도배</li> <li>- 《雜錄a》(丁酉)三月。明倫堂藏之塗楯。</li> </ul>	잡록a(국사편찬위원회K0000013269, 57면) / 소수서원지, p.1156
	1677.08.--	<ul style="list-style-type: none"> <li>• 명륜당 창과 벽을 새로 바름</li> <li>- 《雜錄a》·《雜錄b》丁巳八月。明倫堂直方齋至樂齋及內房窓壁新塗。</li> </ul>	잡록a(국사편찬위원회K0000013269, 75면) / 잡록b(국사편찬위원회K0000013268, 10면) / 소수서원지, p.1158

건물명	일자	내용	참고문헌
명륜당	1677.10.--	<ul style="list-style-type: none"> <li>• 원장방 벽을 새로 바름</li> <li>- 《雜錄a》·《雜錄b》 丁巳十月。院長房及童蒙齋改塗壁。且改造食鼓。</li> </ul>	<a href="#">잡록a(국사편찬위원회K0000013269, 76면)</a> / <a href="#">잡록b(국사편찬위원회K00000013268, 10면)</a> / 소수서원지, p.1158
	1682.09.--	<ul style="list-style-type: none"> <li>• 문선왕화상 소장 방 도배 · 지의 마련</li> <li>- 《雜錄b》 壬戌九月。文宣王畫像所藏房改塗壁。且備鋪地衣。</li> </ul>	<a href="#">잡록b(국사편찬위원회K0000013268, 13~14면)</a> / 소수서원지, p.1158
	1683.02.--	<ul style="list-style-type: none"> <li>• 명륜당 방 · 원장방 도배</li> <li>- 《雜錄b》 癸亥二月。明倫堂房。院長房。(….) 油漆壁。</li> </ul>	<a href="#">잡록b(국사편찬위원회K0000013268, 14면)</a> / 소수서원지, p.1158
	1688.09.--	<ul style="list-style-type: none"> <li>• 명륜당 · 원장방 도배</li> <li>- 《雜錄b》 戊辰九月。明倫堂。(…) 院長房。有司房。改塗楮。</li> </ul>	<a href="#">잡록b(국사편찬위원회K0000013268, 40면)</a> / 소수서원지, p.1159
	1689.윤3.--	<ul style="list-style-type: none"> <li>• 명륜당 비 새는 곳 수리하고 기와를 덮음</li> <li>- 《雜錄b》 己巳閏三月日。廟垣牆。明倫堂。景濂亭。各房。及公需間。而漏處重修蓋瓦。同月。廟神門 及廟出入一間門。明倫堂前大門。改蓋瓦。</li> </ul>	<a href="#">잡록b(국사편찬위원회K0000013268, 42면)</a> / 소수서원지, p.1159
	1689.04.--	<ul style="list-style-type: none"> <li>• 명륜당 장지 · 창 보수</li> <li>- 《雜錄b》 己巳四月日。明倫堂壯之及窓直方齋門窓隨破修補。同月。明倫堂壯之及窓各房門窓。景濂亭欄干鐵釘舉鐵排木鐵等隨破失改造。馬欄板門及板壁改造。</li> </ul>	<a href="#">잡록b(국사편찬위원회K0000013268, 42면)</a> / 소수서원지, p.1159
	1692.07.17	<ul style="list-style-type: none"> <li>• 명륜당 남쪽, 동쪽 담장 개축 및 개와 · 동북 양변 기단 개축 · 장지 쇠뭇 개조</li> <li>- 《雜錄b》 明倫堂南牆及東牆。至樂齋前牆改築。雜以新舊瓦蓋之蓋新瓦五百張。則自官家所給。(…) 明倫堂東北兩邊階砌改築之。齊其不齊焉。新瓦六十張除出以補各房雨漏處。新房前門改修補。明倫堂壯之差釘失改造。壬申七月十七日。院長朴施益。</li> </ul>	<a href="#">잡록b(국사편찬위원회K0000013268, 42면)</a> / 소수서원지, p.1159
	1704.03.--	<ul style="list-style-type: none"> <li>• 명륜당 대문 개축 · 창문(軒窓) 도배</li> <li>- 《雜錄b》 甲申三月日。明倫堂前大門傾頽。以舊材改建。明倫堂軒窓。改塗楮。至樂齋南牆外楮田舊基。種楮百餘根。</li> </ul>	<a href="#">잡록b(국사편찬위원회K0000013268, 89~90면)</a> / 소수서원지, p.1161
	1707.03.--	<ul style="list-style-type: none"> <li>• 명륜당 분합창 · 장지 도배</li> <li>- 《雜錄b》 丁亥三月。明倫堂分閤窓及壯之。改塗楮。</li> </ul>	<a href="#">잡록b(국사편찬위원회K0000013268, 93면)</a> / 소수서원지, p.1161
	1708.03.--	<ul style="list-style-type: none"> <li>• 명륜당 문 · 창 · 벽 도배</li> <li>- 《雜錄b》 戊子三月日。明倫堂。新房。直方齋。至樂齋。門窓及壁。改塗楮。典祀廳門。亦改塗。</li> </ul>	<a href="#">잡록b(국사편찬위원회K0000013268, 94면)</a> / 소수서원지, p.1161
	1712.04.--	<ul style="list-style-type: none"> <li>• 명륜당 비 새는 곳 보수</li> <li>- 《雜錄b》 明倫堂。景濂亭。新房。至樂齋。直方齋。雨漏處修補。用瓦一百八十張。餘三百二十張留在。壬辰四月日。</li> </ul>	<a href="#">잡록b(국사편찬위원회K0000013268, 104면)</a> / 소수서원지, p.1162
	1714.04.--	<ul style="list-style-type: none"> <li>• 명륜당 장지 · 문 · 창 도배 · 명륜당 방 · 원장방 문과 창 도배</li> <li>- 《雜錄c》 (甲午四月)。明倫堂藏之及門窓改塗楮。明倫堂房及院長房直方齋至樂齋門窓改塗楮。</li> </ul>	<a href="#">잡록c(국사편찬위원회K0000013265, 32면)</a> / 소수서원지, p.1162
	1714.04.15	<ul style="list-style-type: none"> <li>• 문선왕화상 방 · 문 · 창 도배</li> <li>- 《雜錄c》 夫子畫像房及門窓改塗楮。(甲午)四月十五日。</li> </ul>	<a href="#">잡록c(국사편찬위원회K0000013265, 32면)</a> / 소수서원지, p.1162
	1719.03.--~ 07.30	<ul style="list-style-type: none"> <li>• 비가 새고 서까래 태반이 썩은 명륜당 중수</li> <li>- 《雜錄b》 院之明倫堂雨漏殆甚。有議重修。遷延多歲。椽桷大半腐傷。乃以己亥暮春。召匠起役。棟樑以上易以新材。孟夏晦。既蓋瓦。以農時故停役。至孟秋塗壁丹牖如初。閱三旬而畢。</li> <li>- 《雜錄e》 (….) 自己亥至是歲壬寅重修。又爲六十四年。忝任琴宅心誌。</li> </ul>	<a href="#">잡록b(국사편찬위원회K0000013268, 130면)</a> / <a href="#">잡록e(국역소수서원잡록, pp.244-245)</a> / 소수서원지, p.1164
	1720.11.--	<ul style="list-style-type: none"> <li>• 명륜당 창호를 새로 바름</li> <li>- 《雜錄d》 庚子十一月 居齋措置。明倫堂 直方齋 新房 改塗窓戶。至樂齋 童蒙齋 并改塗壁。</li> </ul>	<a href="#">잡록d(소수서원지, p.1164)</a>
	1722.10.--~ 1723.04.--	<ul style="list-style-type: none"> <li>• 명륜당 중수 · 도배 · 지의 수리</li> <li>- 《雜錄d》 壬寅十月日重修明倫堂。至癸卯四月畢役後。畫像還安前塗楮地衣改修理。</li> <li>- 《雜錄e》 自己亥至是歲壬寅重修。又爲六十四年。忝任琴宅心誌。</li> </ul>	<a href="#">잡록d(소수서원지, p.1165)</a> / <a href="#">잡록e(국역소수서원잡록, pp.244-245)</a>

건물명	일자	내용	참고문헌
명륜당	1726.08.--	• 명륜당 창호 도배 - 《雜錄d》丙午八月。明倫堂新房直方齋至樂齋 牖戶新改。	잡록d(소수서원지, p.1165)
	1754.06.--	• 명륜당 앞쪽 1칸 문이 장마에 무너져 다시 세움 - 《雜錄d》甲戌六月日。明倫堂前一間門爲霖雨所傷頽壓盡碎。即爲董丁改立。買取聖寺所造地瓦一百六十立改覆之。厥瓦直一兩五錢也。	잡록d(소수서원지, p.1166)
	1754.08.--	• 명륜당 도배 - 《雜錄d》(…) 明倫堂新房直方齋冊房改爲塗梢。(…) 甲戌八月日。	잡록d(소수서원지, p.1167)
	1755.--.--	• 문선왕화상 봉안실 보수(벽·문·창 도배 및 자리 개비. 백지 3권 15장, 장지 5장 사용) - 《雜錄d》文宣王畫像奉安房室塗壁。積年塵蠹鋪席毀裂。不勝未安。自院報官累次陳請。自官遣禮吏。給白紙三卷十五張 塗房壁。壯紙五張以禡門與窓。鋪席亦爲改備而舊席仍爲疊陳。	잡록d(소수서원지, p.1167)
	1757.01.--	• 명륜당 보수(서쪽 층연 및 서까래 교체·기와 공사) - 《雜錄d》院宇之雨漏頽圯。(…) 丁丑春始謀重修。(…) 明倫堂西邊冲椽雨漏腐傷摧朽。不可支朝夕圯。改椽改覆瓦。其他處雨漏下因而改覆。(…) 丁丑 修理始所餘女瓦二百四十丈夫瓦一百五十丈夫入置于庭內垣墻下。	잡록d(소수서원지, p.1168)
	1766.09.--	• 부자화상각(夫子畫像閣) 도배·창호 개수 - 《雜錄e》丙戌秋享時。奉審夫子畫像閣。則四壁塗梢塵汚。窓戶破落不能遮風。見之未安。即日報官請改。官意頗疑無前例不肯許施。更考由來雜錄。得證案改報。官亦不得已使吏持塗梢窓戶紙來。納壯紙五張白紙三卷十五張。此乃甲戌年近例。其前戊午年。亦有報請蒙許者。即壯紙二卷十張。及白紋席六立。依舊規使工房持來。以爲改塗梢改地衣。(…) 改報狀草。(…) 丙戌九月十日院長 成。	잡록e(국역소수서원잡록, p.201 / 소수서원지, p.1169)
	1769.06.--	• 명륜당 남쪽 담장 개축, 기와 보수 - 《雜錄e》己丑夏。積月長霖雨中。(…) 明倫堂南畔竹田之上。亦頽二處。(…) 故董軍改築修補。而廟後庭流來所置瓦。只有十餘丈加用者。以此修覆 廟庭西牆其他數三處。則皆仍舊所覆之破瓦而重覆之耳。六月日。別有司金。	잡록e(국역소수서원잡록, p.205)
	1769.09.14	• 명륜당 편액 사릉 설치·명륜당 실 각 창호 도배 - 《雜錄e》己丑九月十四日。明倫堂 宣賜扁額改備紗籠。享祀時。明倫堂堂各窓戶。及各齋房窓戶。改塗梢。	잡록e(국역소수서원잡록, p.205)
	1780.07.--	• 부자화상각(夫子畫像閣) 도배·창호 개수 - 《雜錄e》(庚子七月) 今此雨水以後。奉審夫子畫像閣是乎。則四壁塗梢與窓戶紙。年久破落是遺。鋪陳亦爲毀破無餘。(…) 詳考丙戌年 官下規例是乎。則壯紙二卷十張白文席六立。使工房持來。以爲修改是乎等以。依前例牒報。	잡록e(국역소수서원잡록, pp.209-210)
	1780.09.20	• 백운동 현판 세 글자 분칠 - 《雜錄e》庚子九月二十日。塗粉白雲洞三字及景濂亭三字。	잡록e(국역소수서원잡록, p.210)
	1780.11.26	• 명륜당 선액 사릉 마련 - 《雜錄e》庚子十一月二十六日。明倫堂宣額改備紗籠。	잡록e(국역소수서원잡록, p.210)
	1782.09.22~11.--	• 명륜당 중수(09.22 시역·10.06 파옥·10.20 상량·11.11 개와 시작·11월 정역-서까래·기와·층연 4개·사난(斜欄) 4개·상도리 2개·장연 4개·동주(童柱) 4개·주두 2개·화반 8개·무사판(霧似板) 3개·부연판 130개·연함·평고대·탱당(撐堂)·시목·시통(矢筒) 10개·덕량(德梁) 2개·청근(菁根)·이토(二吐)·연목 130개·부연목 80개·기와 1,500장 운반 및 준비. 퇴당 보수 및 난간(欄檻) 설치. 서쪽 분합문 1척으로 높임) - 《雜錄e》(壬寅十月) 同年同月二十日申時。明倫堂重修時上梁文。(…) 九月二十二日始役。十月初六日辰時破屋。同月二十日申時上梁。十一月十一日始蓋瓦。同月 日停役。而衝椽四。斜欄四。上都理二。長椽四。童柱四。柱頭二。花盤八。霧似板三。婦椽板一百三十。椽檻平橋【臺】撐堂矢木矢筒十介。德梁二介。菁根二吐等材。伐前山木。以本村軍運入。椽木一百三十餘箇。婦椽木八十箇。伐沙文後山木。以一浮二浮三浮水息道講五面軍運來瓦一千五百張。以東園九阜梨木兩里毛巖一里軍運來。(…) 明倫堂退堂隨缺隨補。而古無欄檻。今始造成。堂西邊分閭甚低。改高一尺。以取通敞。 - 《紹修書院誌》(《雲院雜錄》) 同年同月二十日申時。明倫堂重修時上梁文。初六日破屋。(…) 面丹桷。至茲而爲風雨上傍之侵。每於夏滂秋霖。幾歎床床之溜。而今治材販瓦。僉曰唯唯而同。乃改重椽之已傷。遂及中架之將腐。(…) 製。前判官黃麟采。	잡록e(국역소수서원잡록, pp.239-245) / 소수서원지, p.734)



건물명	일자	내용	참고문헌
명륜당	1782.10.04	<ul style="list-style-type: none"> <li>• 기울어진 영정실 수리</li> <li>- 《雜錄e》 壬寅十月初四日。影幀移安告由文。影室傾圮。涓吉移安。今將改修。敢告厥由。</li> </ul>	잡록e(국역소수서원잡록, p.238~239 / 소수서원지, p.326 · p.1171)
	1787.05.--	<ul style="list-style-type: none"> <li>• 헌판 채색</li> <li>- 《雜錄e》(…) 故丁未 (… ) 同年四五月 (… ) 同時。改彩明倫堂及景濂亭題咏懸板。</li> </ul>	잡록e(국역소수서원잡록, p.245)
	1791.03.05~03.08	<ul style="list-style-type: none"> <li>• 명륜당 지붕·벽·단청 보수</li> <li>- 《雜錄e》 辛亥三月日。明倫堂改瓦記事。明倫堂瓦椽再造。在壬寅秋。而近來潦雨連仍。簷壁滲漏。塗壁丹牆缺破污穢。實爲士者慨然處也。前洞主蛇岩金公首倡重葺之議。貿瓦鳩材。將以開春始役。而適值遞任。竟未之遂。今春 享時。 (… ) 定出都監二員。卽設役廳。又報官請軍。自初五立役。至八日訖工。 (… ) 畫像閣塗補窓戶紙白紋席報請書目。 (… ) 白紋席段從當覓求以送向事。厚紙二卷十張。辛亥三月初八日。</li> </ul>	잡록e(국역소수서원잡록, pp.255-256 / 소수서원지, p.686)
	1799.03.03~03.30	<ul style="list-style-type: none"> <li>• 명륜당 보수(3~6일 기단(階砌) 공사, 30일 북쪽 처마 개와)</li> <li>- 《雜錄g》 己未三月 (… ) 三日築明倫堂階砌。六日畢。 (… ) 三十日改葺廟漏處。及明倫堂北簷。直方齋前後簷。新房北簷。草庵寺廢瓦二千餘張運來。蓋垣牆及各齋室補漏處。</li> </ul>	잡록g(국사편찬위원회K0000013267, 2면)
	1799.11.10	<ul style="list-style-type: none"> <li>• 번암 채제공 영정 봉안</li> <li>- 《雜錄g》 文肅公樊巖蔡先生影幀奉安時日錄。己未十一月初十日。午時奉影幀入院。權安于直方齋堂上。 (… ) 執事啓畫像龕室。繞壁設位于明倫堂上。奉文宣王影幀。揭于北壁上南向。次奉晦軒安先生影幀。揭于西壁上北上東向。次奉慎齋周先生影幀。揭于其右。次奉梧里李先生影幀。揭于其右。次奉眉叟許先生影幀。揭于其右。後。執事者。遂往直方齋。奉樊巖蔡先生影幀。陞自西階。揭于許先生之右。并向如前。 (… ) 禮畢後。撤各位影幀。納于櫝中。藏于龕室。</li> </ul>	잡록g(국사편찬위원회K0000013267, 8~11면) / 소수서원지, p.399
	1813.02. 07	<ul style="list-style-type: none"> <li>• 강당 도배</li> <li>- 《紹修書院誌》〈紹修書院廟宇重修記〉 癸酉正月廟宇重修記事。癸酉二月初七日。 (… ) 午前畢講堂堂塗褙。</li> </ul>	계유정월묘우중수기사(소수서원지, p.670)
	1815.05.18	<ul style="list-style-type: none"> <li>• 회헌, 신재 영정 개모, 명륜당 서쪽 방에 봉안</li> <li>- 《紹修書院史料集》〈紹修書院 影幀改摹日記序〉 今上乙亥秋。 (… ) 又有石印墨本。在匱藏中。別爲一幅。而加彩焉。晦軒慎齋眞并摹之。不數月而工已迄。乃以是歲之五月十八日。奉。安于明倫堂之西室。草甫會者千餘人。</li> </ul>	소수서원영정개모일기서(소수서원사료집, p.362)
	1832.03.27~04.15	<ul style="list-style-type: none"> <li>• 명륜당 중수(장연 2개, 부연 9개, 개판 10여 개 교체, 구입한 기와 1천매로 개와, 방북문 밖 뒷마루 기를 2개 교체)</li> <li>- 《雜錄e》 壬辰三月日。明倫堂各齋室重修時記事。明倫堂重修。在於辛亥春。已過四十餘年于茲矣。壁滲漏。缺破污穢。實爲士林之慨然處也。今春享會。堂中僉意齊發。亟圖改椽翻瓦。罷齋之日。定出都監一員。貿瓦鳩材。始事于三月二十七日。朽破者。長椽二婦椽九。盖板十餘。盡爲改新。所貿千丈之瓦。幾盡入於明倫堂翻蓋矣。房北門外退堂機二。 (… ) 至四月十五日。土木之諸工告訖。</li> </ul>	잡록e(소수서원지, p.1177 · 국역소수서원잡록, pp.258~259)
	1912.02.14	<ul style="list-style-type: none"> <li>• 구분 영정 재봉안</li> <li>- 《紹修書院誌》〈影幀處變時事蹟〉 敢以壬子二月十四日。更定鄉道會于本院。以舊本還奉于影幀室。 (… ) 還奉時告由文。維歲次壬子二月甲午朔十五日戊申。</li> </ul>	영정처변시사적(소수서원지, p.374)
	1925.06.04	<ul style="list-style-type: none"> <li>• 영정 보수 후 강당 협실에 봉안, 실(室)을 당(堂)으로 고침</li> <li>- 《紹修書院誌》〈影幀修補誌〉 (… ) 相鳳義不敢退避。遂與族祖教元氏陪舉而同抵達城。乃辛亥閏四月十六日也。本郡守韓禧錫及道參與韓圭復。適與相議。乃薦書手表具師。致敬修補。浹數朔而告功。六月初四日還安于講堂之夾室。煙煤塵暗。殊涉未安。因改室爲堂。 (… ) 丁卯二月十六日。院末安相鳳謹識。《〈順興安氏續修追遠錄〉》</li> </ul>	소수서원지, p.377 / 잡록 i
	1958.--.--	<ul style="list-style-type: none"> <li>• 명륜당 보수. 마루도리 상량문 발건</li> <li>- 《紹修書院史料集》〈紹修書院明倫堂重修上樑文〉 (… ) 風磨雨侵 不免棟宇之傾圮 句管者爲之殫慮 執政者爲之捐貲 乃延工師 爰謀修繕 規模間架 率由舊章 椽題榮椽 幾乎新製 歪砌改整 盤然若虎踞而龜趺 破瓦重新 翼乎如翬飛而鳥革。《〈庸窩文集〉7上樑文》</li> <li>- 《紹修書院誌》〈紹修書院任事錄〉 都監安元鎬 戊戌正月十五日任。補修都監李南基。 (… ) 都監安元鎬 庚子九月初七日留任。補修都監黃虎榮 九月初七日任。</li> </ul>	소수서원사료집, p.423 / 소수서원지, pp.1087~1088 · p.1178
	1974.09.25~12.20	<ul style="list-style-type: none"> <li>• 명륜당 번와 공사, 방연제 도포 : 가설공사, 기와공사(기와 해체 및 이기-팔작, 옹마루 7단, 내림마루 3단, 암기와 2,384매, 수키와 983매, 내림새 104매, 막새 104매, 망와 5매, 와정 174개)</li> </ul>	소수서원보수공사시공요청 / 1974년도문화재보수공사현황 -소수서원복원보수공사(철) : BA0120743

건물명	일자	내용	참고문헌
명륜당	1984.12.24~ 1985.05.23	• 명륜당 번와	수리공사연표 / 84보수실적, p.42
	1991.12.31~ 1992.03.06	• 명륜당 복원 지붕 일부 번와	강학당당·문성공묘 실측조사보고서(2003), p.102 / 소수서원지, p.1179
	1996.10.22~ 1997.01.06	• 명륜당 보수	서원 보존관리 현황과 과제(2013), p.8 / 문화재청
	2000.--.--	• 명륜당 보수 : 지붕 번와, 해체보수	건조물정기(2010-2), p.615 / 건조물정기(2018-5), p.444
	2004.04.06	• 강학당 보물 제1403호 지정 - <관보>제15662호, 문화재청고시제2004-20호 국가지정문화재(보물) 지정 : 2건 2) 문화재명 : 보물 제1403호 소수서원 강학당(紹修書院 講學堂)	관보 제15662호, 2004. 4. 6
	2005.09.26~ 2006.05.18	• 명륜당 보수 : 연목 이상 해체, 추녀·사래·활주 각 1본 교체	건조물정기(2015-5), p.218 / 문화재청
	2006.--.--	• 명륜당 보수	건조물정기(2010-2), p.615
	2008.--.--	• 강학당 보수 및 재난방지시스템 구축	문화재연감(2009), p.145 · p.209
	2011.--.--	• 강학당 재난방재시설 유지 관리 사업	문화재연감(2012), p.363
	2013.--.--	• 명륜당 방염사업	건조물정기(2015-5), p.218
	2014.11.20~ 2015.08.05	• 명륜당 산자 이상 해체보수 : 장연 18본·단연, 20본·선자연 56본·부연 134본·목기연 18본·사래 2본·초매기-이매기-연함-목기연 연함 100% 교체, 암키와 848매·착고기와 12매·암막새 40매 보충, 단청공사, 창호공사	문화재수리(2013-14 해), p.979 / 문화재연감(2016), p.281 / 건조물정기(2018-5), p.444
	2017.--.--	• 강학당 충해예방(흰개미 방충)	문화재연감(2018), p.290 / 건조물정기(2018-5), p.444
	2018.--.--	• 재난방지시설 유지관리	문화재연감(2019), p.305
	2019.--.--	• 재난방지시설 유지관리	문화재연감(2020), p.313
	2021.--.--	• 재난 방지시설 유지관리	문화재연감(2022), p.364
동몽재 (학구재)	1557.--.--	• 동몽재 창건 : 본부 복설 전인 정사년 지락재 북쪽 가에 창건 - 《雜錄d》同年(庚戌)七月日。院宇修理時記事。(…) 童蒙齋三間。舊在於今之霽月樓基。至本府復設前丁巳年間。以勑至樂齋北畔。	잡록d(소수서원지, p.670 · p.876)
	1677.09.--	• 동몽재 3칸 중수 - 《雜錄a》·《雜錄b》丁巳九月。大門一間改造。童蒙齋三間仍舊重修。	잡록a(국사편찬위원회K0000013269, 76면) / 잡록b(국사편찬위원회K00000013268, 10면) / 소수서원지, p.1158
	1677.10.--	• 동몽재 벽을 새로 바름 - 《雜錄a》·《雜錄b》丁巳十月。院長房及童蒙齋改塗壁。且改造食鼓。	잡록a(국사편찬위원회K0000013269, 76면) / 잡록b(국사편찬위원회K00000013268, 10면) / 소수서원지, p.1158
	1683.02.--	• 동몽재 방 벽을 유지로 바름 - 《雜錄b》 癸亥二月。明倫堂房。院長房。至樂齋房。直方齋房。童蒙齋二房。油塗壁。	잡록b(국사편찬위원회K0000013268, 14면) / 소수서원지, p.1158
	1688.09.--	• 동몽재 도배 - 《雜錄b》 戊辰九月。明倫堂。直方齋。至樂齋。童蒙齋。院長房。有司房。改塗楮。	잡록b(국사편찬위원회K0000013268, 40면) / 소수서원지, p.1159
	1713.08.--	• 동몽재 동쪽 담장 기와(암키와 15장) 보수 - 《雜錄c》 同年(癸巳)八月日。童蒙齋東邊墻垣修補時女瓦拾伍丈入。	잡록c(국사편찬위원회K0000013265, 12면) / 소수서원지, p.1162
	1720.11.--	• 동몽재 벽을 새로 바름 - 《雜錄d》 庚子十一月 居齋措置。(…) 至樂齋童蒙齋并改塗壁。	잡록d(소수서원지, p.1164)

건물명	일자	내용	참고문헌
학구재 (동몽재)	1730.07.17~ 09.--	<ul style="list-style-type: none"> <li>• 이건, 학구재로 개명(제월루 터에 있던 것을 지락재 북쪽 신방(新房) 사이 남향으로 이건, 서쪽 2칸은 방, 동쪽 1칸은 마루(堂)로 개조)</li> <li>- 《雜錄d》同年(庚戌)七月日。院宇修理時記事。(…) 童蒙齋三間。舊在於今之霽月樓基。(…) 僻在東牆之一隅。房室卑窄。人迹罕到。多年曠廢。太半頽壓。迺於至樂齋新房之間。向南拓址。斫新椽移建。而稍變舊制。西二間爲房。東一間爲堂。童蒙居齋。今無此規已久。僉曰改扁。可也。遂模得朱夫子筆學求二大字。至樂齋齋字一字揭板曰學求齋。</li> </ul>	잡록d(소수서원지, p.670 · p.1165)
	1804.10.--~ 1805.05.--	<ul style="list-style-type: none"> <li>• 학구재 중수</li> <li>- 《雜錄g》上之三十七年庚子。院宇重修記。(…) 日新齋學求齋。則正廟乙丑。稼隱成公重建勅號。</li> <li>- 《雜錄g》日新齋重建記。(…) 越六年甲子。余再尋宿跡。并修兩齋。而屬院儒朴東元宋希淵幹其事。學求齋則仍其舊架而稍變其制。(…) 越翌年仲夏。工告訖。</li> <li>- 《雜錄g》日新齋重修記事。(…) 歲甲子之秋。(…) 十月伐木鳩材。梁柱等材斫取前山松柏。又求得於林吏松楸及權氏松林洞丘木。長椽枋木及椽木二百餘箇伐於一浮石面坐石。以日寒停役。越明年乙丑三月。撤去舊屋。築土地硿。先建日新齋。又建學求齋。而學求齋則以新房所毀之柱添補新材。質陶幕琴氏瓦七百餘箇以補不足。物役則豐基榮川安東三邑地貢正及前後出庫正合九十餘石。價錢三十兩。</li> <li>- 《雜錄g》新房學求齋上梁文。乙丑三月十六日。製成進士。(…) 每朔副任之恒居。等湖學之治事。枕龜峯挹蓮岫。管風景而面南。左至樂右直方。翼明倫而拱北。第緣制度之樸陋。仍致棟宇之傾頽。上雨旁風。任廢棄之既久。經年閱月。每因循而至今。居齋講學之時。已失多士之棲息。景賢尊德之所。祇增遊人之咨嗟。肆有一二人詢同。爰茲五六朔營度。徂萊松申甫栢。或近伐而遠鳩。公輸巧離婁明。續左矩而右準。仍舊址而增舊制。不儉不奢。後其室而前其堂。爰居爰處。</li> </ul>	<a href="#">잡록g(국사편찬위원회, K00000013267, 13면 일신재중수기사·신방학구재상량문·16면 일신재중건기·23면 원우중수기) / 소수서원지, p.686 · p.687 · p.739</a>
	1832.03.27~ 04.15	<ul style="list-style-type: none"> <li>• 동몽재(학구재) 장연 3개 교체</li> <li>- 《雜錄e》壬辰三月日。明倫堂 各齋室重修時記事。(…) 始事于三月二十七日。朽破者。(…) 童蒙齋長椽三。腐落無餘。故亦爲改新。(…) 至四月十五日。土木之諸工告訖。</li> </ul>	잡록e(국역소수서원잡록, pp.258~259 · 소수서원지, p.1177)
	1854.11.--	<ul style="list-style-type: none"> <li>• 동몽재(학구재) 중건</li> <li>- 《紹修書院誌》(紹修書院童蒙齋重建記)(…) 越明年甲寅秋。院之任琴生舜圭朴生顯道鳩財致用。改而新之。一遵舊制。不侈不陋。匝月僱工。(…) 崇禎紀元後四甲寅孟冬。後學光山金曾鉉謹書。</li> </ul>	소수서원지, p.692
	1966.08.24~ 10.20	<ul style="list-style-type: none"> <li>• 학구재 보수 : 목공사(연목 225재, 기둥 2개 74재, 마루판 133재, 반자를 51재, 목기연 66재), 미장공사, 번와공사(암키와 703매, 수키와 106매 보충), 창호공사(창문 4개, 미닫이문 4개), 기단공사</li> </ul>	<a href="#">수리공사연표 / 63-83보수실적, p.931 / 63-73보수실적, p.68</a>
지락재	1975.09.25~ 12.12	<ul style="list-style-type: none"> <li>• 학구재 보수 : 자연석 기단 설치 및 강회다짐</li> </ul>	소수서원보수(철):BA0123160
	1989.06.26~ 09.23	<ul style="list-style-type: none"> <li>• 학구재 보수 : 기존 기단 해체 후 자연석기단 설치, 연목이상 해체보수, 번와(암키와 1,472매, 수키와 737매 보충), 고막이 해체 및 설치, 방충방연제도포</li> </ul>	<a href="#">수리공사연표 / 문화재수리(1989 하), p.413 / 보수추진현황(1989), p.108</a>
	2005.09.15~ 2006.05.12	<ul style="list-style-type: none"> <li>• 학구재 해체보수</li> </ul>	<a href="#">문화재연감(2006), p.116 / 문화재청</a>
	1614.04.14	<ul style="list-style-type: none"> <li>• 지락재 3칸 신축 상량</li> <li>- 《梓鄉誌》〈學校〉濯清池。在仰高臺下。李蒼石坡守豐基時。建小齋于院庭之東隈。齋下築臺。臺下鑿小池。命其池曰濯清。臺曰仰高。齋曰至樂。</li> <li>- 《丹谷集》4〈至樂齋記〉蒼石李侯守豐之明年。政平民和。印文生緣。乃於白雲書院東庭之隈構小齋。齋下築臺。臺下鑿池。既成揭扁。池曰濯清。臺曰仰高。齋曰至樂。</li> <li>- 《雜錄d》同年(庚戌)七月日。院宇修理時記事。至樂齋三間。萬曆甲寅始勅。</li> <li>- 《雜錄g》上之三十七年庚子。院宇重修記。(…) 至若至樂齋。則萬曆甲寅 蒼石李先生所創建。而其後三甲己未 知府姜公重建之。</li> <li>- 《雜錄g》己未至樂齋重修日記。至樂齋蒼石李先生之守豐基時所創建。(…) 而都理長椽之腹。書萬曆二十九年甲寅四月十四日上梁勅制郡守李某院長生員權俊臣。</li> </ul>	<a href="#">재향지, 학교 / 지락재기(단곡집4) / 잡록d · 묘우중수기 · 기미지락재중수일기(소수서원지, p.670 · p.683 · p.690) / 잡록g, 지락재중수기·원우중수기(국사편찬위원회K00013267, 15면·23면)</a>
	1652.07.08~ 07.29	<ul style="list-style-type: none"> <li>• 지락재 서가래 보수</li> <li>- 《雜錄a》(壬辰)七月初八日。至樂齋改椽始役。同月二十九日畢。</li> <li>- 《雜錄d》同年(庚戌)七月日。院宇修理時記事。至樂齋三間。萬曆甲寅始勅。崇禎甲申後九年壬辰改椽。</li> </ul>	<a href="#">잡록a(국사편찬위원회K0000013269, 44면) / 잡록(소수서원지, p.670)</a>

건물명	일자	내용	참고문헌
지락재	1677.08.--	<ul style="list-style-type: none"> <li>• 지락재 창과 벽을 새로 바름</li> <li>- 《雜錄a》·《雜錄b》丁巳八月。明倫堂直方齋至樂齋及內房窓壁新塗。</li> </ul>	<a href="#">잡록a(국사편찬위원회K0000013269, 75면)</a> / <a href="#">잡록b(국사편찬위원회K00000013268, 10면)</a> / 소수서원지, p.1158
	1683.02.--	<ul style="list-style-type: none"> <li>• 지락재 방 벽을 유지로 바름</li> <li>- 《雜錄b》癸亥二月。(….) 至樂齋房。直方齋房。童蒙齋二房。油塗壁。</li> </ul>	<a href="#">잡록b(국사편찬위원회K0000013268, 14면)</a> / 소수서원지, p.1158
	1688.09.--	<ul style="list-style-type: none"> <li>• 지락재 도배</li> <li>- 《雜錄b》戊辰九月。明倫堂。直方齋。至樂齋。童蒙齋。院長房。有司房。改塗襖。</li> </ul>	<a href="#">잡록b(국사편찬위원회K0000013268, 40면)</a> / 소수서원지, p.1159
	1692.07.17	<ul style="list-style-type: none"> <li>• 지락재 앞쪽 담장 개축</li> <li>- 《雜錄b》明倫堂南牆及東牆。至樂齋前牆改築。雜以新舊瓦蓋之蓋新瓦五百張。則自官家所給。(…) 壬申七月十七日。院長朴施益。</li> </ul>	<a href="#">잡록b(국사편찬위원회K0000013268, 47면)</a>
	1707.03.--	<ul style="list-style-type: none"> <li>• 지락재 비 새는 곳 중수 및 개와</li> <li>- 《雜錄b》同年月日(丁亥三月)。廟宇。及典祀廳。至樂齋。公需廳。馬廐。雨漏處重修。改蓋瓦。</li> </ul>	<a href="#">잡록b(국사편찬위원회K0000013268, 93면)</a> / 소수서원지, p.1161
	1708.03.--	<ul style="list-style-type: none"> <li>• 지락재 문·창·벽 도배</li> <li>- 《雜錄b》戊子三月日。明倫堂。新房。直方齋。至樂齋。門窓及壁。改塗襖。典祀廳門。亦改塗。</li> </ul>	<a href="#">잡록b(국사편찬위원회K0000013268, 94면)</a> / 소수서원지, p.1161
	1712.04.--	<ul style="list-style-type: none"> <li>• 지락재, 직방재 비 새는 곳 보수</li> <li>- 《雜錄b》明倫堂。景濂亭。新房。至樂齋。直方齋。雨漏處修補。用瓦一百八十張。餘三百二十張留在。壬辰四月日。</li> </ul>	<a href="#">잡록b(국사편찬위원회K0000013268, 104면)</a> / 소수서원지, p.1162
	1714.04.--	<ul style="list-style-type: none"> <li>• 지락재 문과 창 도배</li> <li>- 《雜錄c》(甲午四月)。明倫堂藏之及門窓改塗襖。明倫堂房及院長房直方齋至樂齋門窓改塗襖。</li> </ul>	<a href="#">잡록c(국사편찬위원회K0000013265, 32면)</a> / 소수서원지, p.1162
	1720.11.--	<ul style="list-style-type: none"> <li>• 지락재 벽을 새로 바름</li> <li>- 《雜錄d》庚子十一月。居齋措置。(…) 至樂齋童蒙齋并改塗壁。</li> </ul>	<a href="#">잡록d(소수서원지, p.1164)</a>
	1726.08.--	<ul style="list-style-type: none"> <li>• 지락재 창호 도배</li> <li>- 《雜錄d》丙午八月。明倫堂新房直方齋至樂齋 牕戶新改。</li> </ul>	<a href="#">잡록d(소수서원지, p.1165)</a>
지락재	1730.07.17~09.--	<ul style="list-style-type: none"> <li>• 지락재 서까래·기와수리·도배</li> <li>- 《雜錄d》同年(庚戌)七月日。院宇修理時記事。至樂齋三間。萬曆甲寅始勑。崇禎甲申後九年壬辰改椽。自壬辰至今年庚戌。蓋七十九年。而四面雨漏。椽瓦多朽。遂撤半改椽。隨處修葺。</li> </ul>	<a href="#">잡록d(소수서원지, p.670·p.1165)</a>
	1799.08.03~09.02	<ul style="list-style-type: none"> <li>• 지락재 중수(초석·기둥·서까래·박공·평고대·연함·산자·기와·벽체·마루판·도배 공사)</li> <li>- 《雜錄g》己未至樂齋重修日記。(…) 八月(…) 三日。鎭店軍十名來到。故破至樂齋。四日。送德峴梨店兩村軍二十二名。運草庵瓦。每名女瓦十五丈夫瓦五丈排定受納。中村軍九名運椽木每名負二吐。汝斤軍十名負石填齋前坑塹整頓。前面四柱礎立一柱。五日。城北軍十九名負土石坑塹。中村軍九名運椽木及薄弓平交帶椽檻等物。是日任員一人躬往草庵寺。取大小釘數十丹而來。六日。上梁掛椽。坐石軍五名負檜子及檼而來。蓋分付於山底面也。德峴軍五名運瓦。七日。梧峴軍十一名十日名城北軍二名負土石及鉅役。德峴軍五名梨店軍三名運瓦。八日。瓶山軍二十名縛檜子及房椽或負土石又鍛鍊鐵物。九日。大枝軍十二名蓋瓦。中村軍八名運堂退長九吐。十日。檜石軍十七名大枝軍十二名蓋瓦及初壁。午前畢蓋瓦。懸新房直方齋中間通來挾門。蓋門雖設而無關金局。故往來行旅居常出入。有若大路然。甚可駭異。使之封鎖。不得任意開閉。而任員入來之後乃開之。出則復封也。十一日。置堂板。午後補牕戶破缺處及廚舍兩大門酒房板總直方齋堂後板門一片。十二日。木手已斷手。故略設酒肴餽送。以秋夕不遠故土役則姑爲停止。待節日後更始計。十六日。丹谷軍十七名負土石。十七日。南木軍二十一名負土石。院村軍三名運瓦。始至樂齋前牆役再壁。十八日。枝谷軍八名始沙壁。十九日。聲谷軍二十名負土石及運瓦。二十日。丹谷軍一名駈從二名助沙壁。二十一日。駈從二名差使一名助沙壁畢。牆役及各房修理畢。放泥匠。二十五日。始塗襖。二十六日。以紙不足中止。九月初二日。畢。</li> </ul>	<a href="#">잡록g(국사편찬위원회K0000013267, 7~8면)</a> / 소수서원지, p.690

건물명	일자	내용	참고문헌
지락재	1832.03.27~ 04.15	• 지락재 장연 1개 교체 - 《雜錄e》壬辰三月日。明倫堂各齋室重修時記事。	잡록e(국역소수서원잡록, pp. 258-259 · 소수서원지, p.1177)
	1966.08.24~ 10.20	• 지락재 보수 : 758평, 지붕 해체공사, 벽체 해체공사(벽 18.25㎡, 양벽 53.75㎡), 목공사(연목 729재, 마루판 50재, 반자를 28재, 기둥1개 83재, 평고대 51재), 번와공사(암키와 703매, 수키와 106매 보충), 창호공사(창문 1개, 미달이문 2개), 기단공사	수리공사연표 / 63-83보수실적, p.931 / <a href="#">63-73보수실적</a> , p.68
	1975.09.25~ 12.12	• 지락재 자연석 기단 설치 및 강희다짐	소수서원보수(철):BA0123160
	1984.12.24~ 1985.05.23	• 지락재 보수	<a href="#">수리공사연표</a> / <a href="#">84보수실적</a> , p.42 / <a href="#">강학당당 · 문성공모 실측조사보고서(2003)</a> , p.101
	1993.12.30~ 1994.04.23	• 지락재 보수	<a href="#">강학당당 · 문성공모 실측조사보고서(2003)</a> , p.103 / 소수서원지, p.1179 / 소수서원지락재보수(철):CA0023015
	2002.10.22~ 12.19	• 지락재 보수	<a href="#">서원 보존관리 현황과 과제(2013)</a> , p.9 / 문화재청
직방재 · 일신재 (신방)	2021.05.18~ 11.26	• 지락재 기단면석 보수	<a href="#">문화재수리실명제</a>
	1543.--.--	• 직방재 창건 - 《雜錄g》日新齋重建記。粵在嘉靖年間。慎齋周先生創院於白雲洞。堂一曰明倫也。齋二曰學求也直方也。	일신재중건기(소수서원지, p.686 ·) / <a href="#">잡록g 일신재중건기 · 중건기(국사편찬위원회, K000013267, 13면 · 16면)</a>
	1549.--.--	• 퇴계 이황이 직방재 글씨 씌 - 《雜錄b》直方齋額刊板。直方齋三字舊有退陶先生手筆糊壁。	<a href="#">잡록b(국사편찬위원회K0000013268, 133면)</a> / 제물루를 세울 때 기록(소수서원지, p. 694 · p.873)
	1677.03.--	• 직방재 4칸 개조 - 《雜錄a》·《雜錄b》丁巳三月始役。直方齋四間改造。	<a href="#">잡록a(국사편찬위원회K0000013269, 75면)</a> / <a href="#">잡록b(국사편찬위원회K00000013268, 10면)</a> / 소수서원지, p.1158
	1677.08.--	• 직방재 창과 벽을 새로 바름 - 《雜錄a》·《雜錄b》丁巳八月。明倫堂 直方齋 至樂齋 及內房 窓壁新塗。	<a href="#">잡록a(국사편찬위원회K0000013269, 75면)</a> / <a href="#">잡록b(국사편찬위원회K00000013268, 10면)</a> / 소수서원지, p.1158
	1682.08.--	• 직방재 서쪽 방에 책장을 새로 만듦 - 《雜錄b》壬戌八月。改造冊藏於直方齋西房。	<a href="#">잡록b(국사편찬위원회K00000013268, 13면)</a> / 소수서원지, p.1158
	1683.02.--	• 직방재 방 벽을 유지로 바름 - 《雜錄b》癸亥二月。明倫堂房。院長房。至樂齋房。直方齋房。童蒙齋二房。油塗壁。	<a href="#">잡록b(국사편찬위원회K00000013268, 14면)</a> / 소수서원지, p.1158
	1689.04.--	• 직방재 문과 창 수리 - 《雜錄b》己巳四月日。明倫堂壯之及窓 直方齋門窓 隨破修補。同月(四月)。明倫堂壯之及窓各房門窓景濂亭欄干鐵釘舉鐵排木鐵等隨破失改造。馬欄板門及板壁改造。	<a href="#">잡록b(국사편찬위원회K00000013268, 42면)</a> / 소수서원지, p.1159
	1692.07.17	• 신방 앞 문 보수 - 《雜錄b》(…) 新房前門改修補。明倫堂壯之差釘失改造。壬申七月十七日。院長朴施益。	<a href="#">잡록b(국사편찬위원회K00000013268, 47면)</a>
	1708.03.--	• 신방 · 직방재 문 · 창 · 벽 도배 - 《雜錄b》戊子三月日。明倫堂。新房。直方齋。至樂齋。門窓及壁。改塗襍。典祀廳門。亦改塗。	<a href="#">잡록b(국사편찬위원회K00000013268, 94면)</a> / 소수서원지, p.1161



건물명	일자	내용	참고문헌
직방재 · 일신재 (신방)	1712.04.--	<ul style="list-style-type: none"> <li>• 신방·직방재 비 새는 곳 보수</li> <li>- 《雜錄b》明倫堂。景濂亭。新房。至樂齋。直方齋。雨漏處修補。用瓦一百八十張。餘三百二十張留在。壬辰四月日。</li> </ul>	잡록b(국사편찬위원회K0000 0013268, 104면) / 소수서원지, p.1162
	1712.11.--	<ul style="list-style-type: none"> <li>• 신방 북쪽 처마 아래 작은 마루 설치</li> <li>- 《雜錄b》(壬辰)十一月日。新房北簷下小軒新造。</li> </ul>	잡록b(국사편찬위원회K0000 0013268, 110면) / 소수서원지, p.1162
	1713.08.--	<ul style="list-style-type: none"> <li>• 신방에 벽장 설치</li> <li>- 《雜錄c》同年(癸巳)八月日。新房壁莊新造。</li> </ul>	잡록c(국사편찬위원회K0000 0013265, 11면) / 소수서원지, p.1162
	1714.04.--	<ul style="list-style-type: none"> <li>• 직방재 문·창 도배</li> <li>- 《雜錄c》(甲午四月)。(…) 明倫堂房 及院長房 直方齋 至樂齋 門窓改塗襖。</li> </ul>	잡록c(국사편찬위원회K0000 0013265, 32면) / 소수서원지, p.1162
	1720.04.--	<ul style="list-style-type: none"> <li>• 직방재 편액을 판목에 새김</li> <li>- 《雜錄b》直方齋額刊板。直方齋三字舊有退陶先生手筆糊壁。(…) 遂命工登板以揭。八溪鄭重元遊院中。爲之奉玩。竊用心幸。吟成一絕。時庚子夏四月朏也。</li> </ul>	잡록b(국사편찬위원회K0000 0013268, 133~135면) / 소수서원지, p.873
	1720.11.--	<ul style="list-style-type: none"> <li>• 직방재·신방 창호를 새로 바름</li> <li>- 《雜錄d》庚子十一月 居齋措置。明倫堂直方齋新房改塗窓戶。至樂齋童蒙齋并改塗壁。</li> </ul>	잡록d(소수서원지, p.1164)
	1723.08.21	<ul style="list-style-type: none"> <li>• 직방재 책장(서갑: 書龕) 위·서쪽 책실(西冊室)에 오리선생 화상 봉안</li> <li>- 《雜錄d》癸卯八月二十一日。領議政完平府院君文忠公梧里李先生畫像。奉藏于直方齋書龕上。</li> <li>- 《梓鄉誌》〈學校〉紹修書院 在府北五里許白雲洞。(…) 又有梧里李相公元翼影幀。藏于直方齋之西冊室。</li> </ul>	잡록d(소수서원지, p.387) / <a href="#">채항지, 학교</a>
	1726.08.--	<ul style="list-style-type: none"> <li>• 신방·직방재 창호 도배</li> <li>- 《雜錄d》丙午八月。明倫堂新房直方齋至樂齋 窓戶新改。</li> </ul>	잡록d(소수서원지, p.1165)
	1730.07.17~ 09.--	<ul style="list-style-type: none"> <li>• 직방재·일신재 도배 : 네 서재(지락재, 학구재, 일신재, 직방재) 방 도배</li> <li>- 《雜錄d》同年(庚戌)七月日。院宇修理時記事。(…) 塗襖紙地則四齋房所入。并二十餘束也。</li> </ul>	잡록d(소수서원지, p.670·p.1165)
	1736.02.17	<ul style="list-style-type: none"> <li>• 직방재 북쪽 벽 두 칸 판문과 북대문을 새로 만들</li> <li>- 《雜錄d》丙辰二月 (…) 十七日(…) 直方齋北壁二間板扉及北大門舊無而新造。</li> </ul>	잡록d(소수서원지, p.1166)
	1754.08.--	<ul style="list-style-type: none"> <li>• 직방재·신방 구들 깔기, 도배지 제거 후 사벽 공사, 책방 도배</li> <li>- 《雜錄d》院齋房室經久沉霾。房突及塗襖見之甚憫。及時毀突改撤。仍撤壁上塗襖改沙壁。明倫堂新房直方齋冊房改爲塗襖。(…) 甲戌八月日。</li> </ul>	잡록d(소수서원지, p.1167)
	1799.03.07~ 03.30	<ul style="list-style-type: none"> <li>• 직방재 보수(1~2일 기단(階砌) 공사, 30일 전후 처마 개와)·신방 보수(7일 기단 공사, 30일 북쪽 처마 개와, 담장 축조)</li> <li>- 《雜錄g》己未三月初一日始改築直方齋階砌。二日畢。(…) 七日築新房階砌。(…) 三十日改葺廟漏處。及明倫堂北簷。直方齋前後簷。新房北簷。草菴寺廢瓦二千餘張運來。蓋垣牆及各齋室補漏處。</li> <li>- 《雜錄g》日新齋重建記。(…) 而春秋尸祝之際。三冬居齋之時。三齋不能容。故後人又增置一小齋於直方之左。二間房室。制度樸陋。楣間無扁。壁上無識。不知其何年何人所造也。以其新立之故。至今傳稱爲新房云。正廟己未。余爲洞主。整階砌新垣牆。</li> </ul>	잡록g(국사편찬위원회K0000 0013267, 2면·16면)
	1799.08.11	<ul style="list-style-type: none"> <li>• 직방재 마루 뒤 판문 보수</li> <li>- 《雜錄g》己未至樂齋重修日記。八月十一日。置堂板。午後補廳戶破缺處及廚舍兩大門酒房板廳直方齋堂後板門一片。</li> </ul>	잡록g(국사편찬위원회K0000 0013267, 7~8면) / 소수서원지, p.690
	1804.10.--- 1805.05.--	<ul style="list-style-type: none"> <li>• 신방을 증수하여 일신재로 명명(추춌돌 바꾸고 신재로 3칸 건물 지음. 집무실과 마루 각 1칸 설치)</li> <li>- 《雜錄g》上之三十七年庚子。院宇重修記。(…) 日新齋學求齋。則正廟乙丑。稼隱成公重建初號。</li> <li>- 《雜錄g》日新齋重建記。(…) 新房則在明倫堂之最襯近處。間於三齋而面南。當洞前後通暢。不可因仍苟且。樸陋無制也。乃撤屋改礎。換以新材。爲屋三間。而隔障一間爲貳任室。爲堂四楹而通爲一檻以便棲息。院貌整齊。輪奐新明。越翌年仲夏。工告訖。遂因其舊稱而增以一字。扁之以日新齋。(…) 故至樂齋最在下方。(…) 故學求齋在其右。(…) 故日新齋又在其右。</li> </ul>	잡록g(국사편찬위원회, K0000 00013267, 13면 일신재증수 기사·신방학구재상량문·16면 일신재증건기·23면 원우증수기) / 소수서원지, p.683·p.686·p.687·p.739

건물명	일자	내용	참고문헌
		<ul style="list-style-type: none"> <li>- 《雜錄g》 日新齋重修記事, 日新齋初無齋號。二間齋室樸陋無制, 年久傾頽, 上雨傍風。歲甲子之秋。成彥根爲任時。始謀重修之役。出都監二員朴東元宋希淵也。十月伐木鳩材。梁柱等材斫取前山松柏。又求得於林吏松楸及權氏松林洞丘木。長椽枋木及椽木二百餘箇伐於一浮石面坐石。以日寒停役。越明年乙丑三月。撤去舊屋。築土地礎。先建日新齋。又建學求齋。而學求齋則以新房所毀之柱添補新材。貿陶幕琴氏瓦七百餘箇以補不足。物役則豐基榮川安東三邑地黃正及前後出庫正合九十餘石。債錢三十兩。</li> <li>- 《雜錄g》 新房學求齋上梁文。乙丑三月十六日。製成進士。顧新寮數間。蓋本院貳室。當日後人之增置。爲漢庠之難容。每朔副任之恒居。等湖學之治事。枕龜峯挹蓮岬。管風景而面南。左至樂右直方。翼明倫而拱北。第緣制度之樸陋。仍致棟宇之傾頽。上雨旁風。任廢棄之既久。經年閱月。每因循而至今。居齋講學之時。已失多士之棲息。景賢尊德之所。祇增遊人之咨嗟。肆有一二人詢同。爰茲五六朔營度。徂萊松申甫栢。或近伐而遠鳩。公輸巧離婁明。續左矩而右準。仍舊址而增舊制。不儉不奢。後其室而前其堂。爰居爰處。</li> <li>- 〈일신재학구재종도리상량문(1991년발견)〉 嘉慶十年乙丑三月十六日午時新築孔子誕降2490年乙卯四月十八日重修。</li> </ul>	
직방재 · 일신재 (신방)	1813.02.19	<ul style="list-style-type: none"> <li>• 직방재 분합문 1쌍 설치</li> <li>- 《紹修書院誌》〈紹修書院廟宇重修記〉 癸酉正月廟宇重修記事。(…) 二月。(…) 十九日。(…) 又使木手改造直方齋分閤門一隻。</li> </ul>	계유정월요우중수기사(소수서원지, p.670)
	1939.04.18	<ul style="list-style-type: none"> <li>• 직방재 · 일신재 보수</li> <li>- 〈일신재직방재종도리상량문(1991년 발견)〉 嘉慶十年乙丑三月十六日午時新築 孔子誕降2490年乙卯四月十八日重修。</li> </ul>	종도리 상량문(1991년 발견) · 소수서원직방재일신재상량문(소수서원지, p.742 · p.1179)
	1975.09.25~ 12.12	<ul style="list-style-type: none"> <li>• 일신재 및 직방재 보수 : 전면 번와(평고대 연합 30% 신재 교체, 산자교체 100%, 기와 보충 50%, 암키와 2,260매, 수키와 874매, 망와 3매 보충), 기단 개축 및 강회다짐</li> </ul>	수리공사연표 / 63-83보수 실적, p.932 / 소수서원보수(철):BA0123160
	1991.10.30~ 12.30	<ul style="list-style-type: none"> <li>• 직방재 · 일신재 보수</li> <li>- 〈소수서원(일신재)보수(철) : BA0640726〉 기단공사, 목공사(판선자 설치, 연목 118본, 박공 4본, 목기연 14본, 도리 1본, 장여 1본, 추녀 4본 교체), 지붕공사(딱작지붕 기와 해체 및 이기(암키와 3,326매, 수키와 1,338매, 망와 3매 보충), 미장공사(회벽, 고막이 설치), 수장공사(천정틀 설치, 천정지, 장판지, 벽지, 창호지 바르기)</li> </ul>	수리공사연표 / 문화재수리(1991 하), p.433 / 보수추진현황(1991), p.190 / 소수서원중수기적비(소수서원지, p.493) / 소수서원(일신재)보수(철):BA0640726
	2006.--.--	<ul style="list-style-type: none"> <li>• 직방재 · 일신재 보수</li> </ul>	서원 보존관리 현황과 과제(2013), p.9
	2008.--.--	<ul style="list-style-type: none"> <li>• 직방재 · 일신재 보수</li> </ul>	서원 보존관리 현황과 미래(2011), p.67
	1818.03.--~ 1819.04.--	<ul style="list-style-type: none"> <li>• 장서각 이건</li> <li>- 《紹修書院誌》〈紹修書院藏書閣移建記〉 越明年戊寅春。大享畢。僉執事咸曰。藏書夾室上雨旁風。經書子集先賢名迹。既塵且渝。幸吾子盍思改翌。依松澗黃先生移建典祀廳凡例。(…) 當年冬立棟。明年春工訖。何其經始久而落成易哉。(…) 己卯維夏月日。通政大夫行楚山府使。眞城李泰淳謹題。(《順興安氏追遠錄》)</li> </ul>	소수서원장서각이건기(학구재 헌판) / 소수서원지, p.693 · p.1175
장서각	1996.10.22~ 1997.01.06	<ul style="list-style-type: none"> <li>• 장서각 보수</li> </ul>	서원 보존관리 현황과 과제(2013), p.8 / 문화재청
	2008.--.--	<ul style="list-style-type: none"> <li>• 장서각 보수</li> </ul>	서원 보존관리 현황과 미래(2011), p.67
	2021.05.18~ 11.26	<ul style="list-style-type: none"> <li>• 장서각 기단 해체보수</li> </ul>	문화재수리실명제
지도문	1677.09.--	<ul style="list-style-type: none"> <li>• 대문 1칸 개조</li> <li>- 《雜錄a》·《雜錄b》丁巳九月。大門一間改造。童蒙齋三間仍應重修。</li> </ul>	잡록a(국사편찬위원회K0000013269_76면) / 잡록b(국사편찬위원회K00000013268_10면) / 소수서원지, p.1158
	1689.윤3.--	<ul style="list-style-type: none"> <li>• 명륜당 앞 대문 및 담장 기와 공사</li> <li>- 《雜錄b》 己巳閏三月日。廟垣墻。明倫堂。景濂亭。各房。及公需間。而漏處重修蓋瓦。同月。廟神門 及廟出入一間門。明倫堂前大門。改蓋瓦。</li> </ul>	잡록b(국사편찬위원회K0000013268_42면) / 소수서원지, p.1159

건물명	일자	내용	참고문헌
	1704.03.--	• 명륜당 앞쪽 대문 개축 - 《雜錄b》 甲申三月日。明倫堂前大門傾頽。以舊材改建。明倫堂軒窓。改塗繕。至樂齋南牆外楮田舊基。種楮百餘根。	잡록b(국사편찬위원회K0000 0013268, 89-90면) / 소수서원지, p.1161
지도문	1974.09.25~ 12.20	• 정문(사주문) 해체보수 : 가설공사, 기초 및 지정공사, 석공사, 목공사, 지붕공사(망와 6매, 내림새 67매, 막새 67매, 암키와 900매, 수키와 476매, 와정 66개), 단청공사(가칠, 굵기)	소수서원보수공사시공요청 / 1974년도문화재보수공사현황 -소수서원복원보수공사(칠) : BA0120743
	2017.--.--	• 지도문 기와 보수	문화재연감(2018), p.158
	2019.--.--	• 지도문 문짝 보수	문화재연감(2020), p.178

### 1.3 교류와 유식공간

소수서원의 교류와 유식공간은 경림정, 광풍대, 취한대, 탁청지 등으로 구성되어 있다.

경림정은 1545년에 창건되었으며, 1636년에 중수되었다. 1637년에는 단청을 다시 칠하였고, 1689년에는 난간과 비새는 곳을 수리하였으며, 1691년에는 시판을 수리하고 채색하는 등 한 동안 소규모 보수가 진행되다가 1714년에 중건하였다. 1868년에는 중수, 1964년에는 중건하였고, 2009년에 해체보수하였다.

취한대와 광풍대는 퇴계 이황이 조성하고 명명하였으며, 1986년에는 취한대에 정자를, 2002년에는 광풍정을 건립하였다. 탁청지는 1614년에 조성되었으며, 1678년 중수되었다. 탁청당(濯淸塘)으로도 기록되어 있다.

제월루는 명륜당 동쪽, 지락재, 남쪽 경림정 북쪽 시냇가 비탈진 언덕에 숙수사 누각의 초석 10여 개를 이용하여 1719년에 신축하고 낙성회 겸 백일장을 개최하였는데, 현재는 없다.

<소수서원 교류와 유식공간 주요건축물>

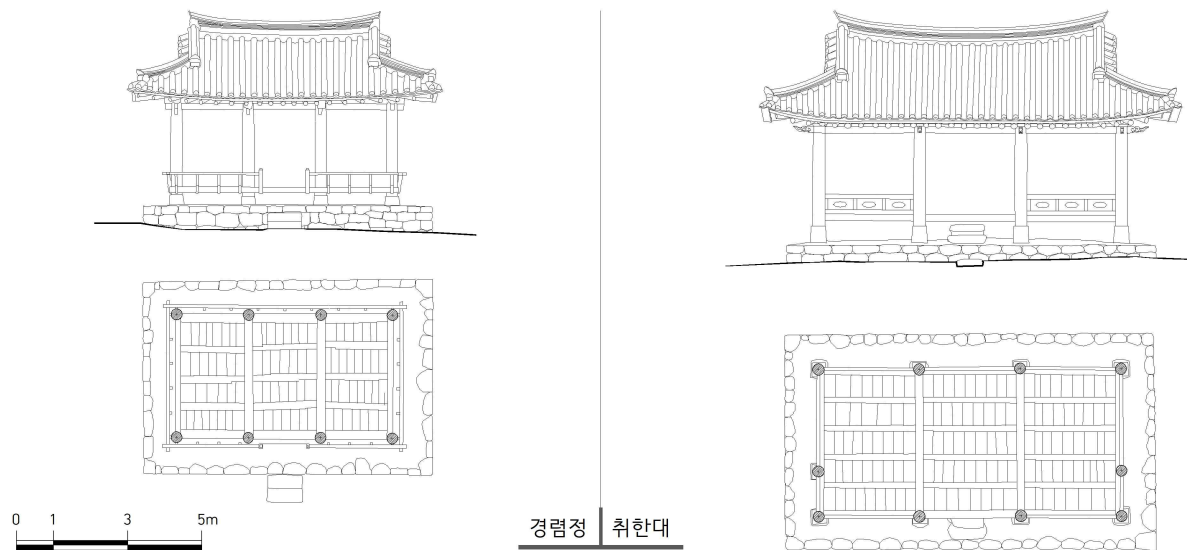

건물명	일자	내용	참고문헌
경렴정	1545.--	<ul style="list-style-type: none"> <li>• 경렴정 창건</li> <li>- 《雜錄a》景濂亭。即周先生慎齋所創建。即嘉靖二十四年乙巳也。</li> <li>- 《武陵雜稿》3〈奉送任武伯相公出按嶺南〉興州有白雲洞書院。即宿水樓舊址。宿水樓舊題云。寒推嶽色僧局戶。冷踏溪聲客上樓。樓今爲景濂亭。</li> <li>- 《武陵雜稿》2別集〈景濂亭〉·《紹修書院誌》〈景濂亭詩板〉山立祇祇色。溪行臺臺聲。幽人心有會。夜半倚孤亭。乙巳秋郡守周世鵬。</li> <li>- 《梓鄉誌》〈學校〉景濂亭。在院門外東邊斷岸上。慎齋所建。對挹蓮花峯。俯臨翠寒臺。</li> </ul>	<a href="#">잡록a(국사편찬위원회K0000013269, 57면)</a> / <a href="#">무릉잡고3</a> / <a href="#">무릉잡고별집2</a> / <a href="#">경렴정(재향지, 학교)</a> / 소수서원지, p.880
	1636.04.01	<ul style="list-style-type: none"> <li>• 경렴정 중수</li> <li>- 《雜錄a》丙子四月初一日。景濂亭重修。</li> </ul>	<a href="#">잡록a(국사편찬위원회K0000013269, 26면)</a> / 소수서원지, p.1152
	1637.04.--	<ul style="list-style-type: none"> <li>• 경렴정 단청을 다시 칠함</li> <li>- 《雜錄a》丁丑秋八月。景濂亭改丹青。</li> </ul>	<a href="#">잡록a(국사편찬위원회K0000013269, 27면)</a> / 소수서원지, p.1153
	1657.08.22~10.18	<ul style="list-style-type: none"> <li>• 경렴정 중건</li> <li>- 《雜錄a》景濂亭。即周先生慎齋所創建。即嘉靖二十四年乙巳也。歷一百一十三年丁酉 重創。八月二十二日始役。九月初六日乙巳破屋。九日戊申上樑。十月十八日丁亥蓋瓦。(…)各房窗壁新塗。</li> </ul>	<a href="#">잡록a(국사편찬위원회K0000013269, 57면)</a> / 소수서원지, p.880
	1689.윤3.--	<ul style="list-style-type: none"> <li>• 경렴정 비가 새는 곳 수리하고 기와를 덮음</li> <li>- 《雜錄b》己巳閏三月日。廟垣墻。明倫堂。景濂亭。各房。及公需間。而漏處重修蓋瓦。同月。廟神門 及廟出入一間門。明倫堂前大門。改蓋瓦。</li> </ul>	<a href="#">잡록b(국사편찬위원회K0000013268, 42면)</a> / 소수서원지, p.1159
	1689.04.--	<ul style="list-style-type: none"> <li>• 경렴정 난간 쇠뿔, 걸쇠(舉鐵), 문고리(排木鐵), 마란(馬欄), 판문 및 판벽 개조</li> <li>- 《雜錄b》己巳四月日。(…)明倫堂壯之 及窓各房門窓 景濂亭欄干鐵釘舉鐵排木鐵等 隨破失改造。馬欄板門及板壁改造。</li> </ul>	<a href="#">잡록b(국사편찬위원회K0000013268, 42면)</a> / 소수서원지, p.1159
	1691.06.16	<ul style="list-style-type: none"> <li>• 경렴정 시판 수리 채색</li> <li>- 《雜錄b》景濂亭先生題詠懸板。改彩修粧。更揭于舊處。黃孤山手寫景濂亭三字。刻粧揭懸。新房壁付舊件景濂亭三字藏。辛未六月十六日。</li> </ul>	<a href="#">잡록b(국사편찬위원회K0000013268, 46면)</a> / 소수서원지, p.880
	1712.04.--	<ul style="list-style-type: none"> <li>• 경렴정 비 새는 곳 보수</li> <li>- 《雜錄b》明倫堂。景濂亭。新房。至樂齋。直方齋。雨漏處修補。用瓦一百八十張。餘三百二十張留在。壬辰四月日。</li> </ul>	<a href="#">잡록b(국사편찬위원회K0000013268, 104면)</a> / 소수서원지, p.1162
	1714.08.15~10.20	<ul style="list-style-type: none"> <li>• 경렴정 중건</li> <li>- 《雜錄c》景濂亭重創。自甲午(1714)八月十五日始。至十月二十日畢。仰壁丹青以日寒未果。</li> </ul>	<a href="#">잡록c(국사편찬위원회K0000013265, 32면)</a> / 소수서원지, p.880
	1716.10.--	<ul style="list-style-type: none"> <li>• 경렴정 단청공사</li> <li>- 《雜錄c》景濂亭改丹靨。丙申十月日。</li> </ul>	<a href="#">잡록c(국사편찬위원회K0000013265, 35면)</a> / 소수서원지, p.1162
	1763.08.--	<ul style="list-style-type: none"> <li>• 경렴정 기와 보수</li> <li>- 《雜錄e》癸未夏秋霖雨。(…)景濂亭南隅爲杏枝所打傷。修葺時用夫瓦九介女瓦三介。</li> </ul>	<a href="#">잡록e(국역소수서원잡록, p.201)</a>
	1769.06.--	<ul style="list-style-type: none"> <li>• 경렴정 북쪽 담장 개축, 기와 보수</li> <li>- 《雜錄e》己丑夏。積月長霖雨中。(…)景濂亭之北垣又壞一處。故董軍改築修補。(…)六月日。別有司金。</li> </ul>	<a href="#">잡록e(국역소수서원잡록, p.205)</a>
	1787.05.--	<ul style="list-style-type: none"> <li>• 헌판 채색</li> <li>- 《雜錄e》(…)故丁未(…)同年四五月(…)同時。改彩明倫堂及景濂亭題詠懸板。</li> </ul>	<a href="#">잡록e(국역소수서원잡록, p.245)</a>
	1832.03.27~04.15	<ul style="list-style-type: none"> <li>• 경렴정 장연 2개 교체</li> <li>- 《雜錄e》壬辰三月日。明倫堂各齋室重修時記事。(…)始事于三月二十七日。(…)景濂亭長椽二。(…)以重修餘材瓦——修理。至四月十五日。土木之諸工告訖。</li> </ul>	<a href="#">잡록e(국역소수서원잡록, pp.258~259·소수서원지, p.1177)</a>
	1868.07.24	<ul style="list-style-type: none"> <li>• 경렴정 중수 상량</li> <li>- 《紹修書院史料集》〈景濂亭重修上樑文〉崇禎紀元後四戊辰七月二十四日 後學 知府 昌寧成赫壽謹書。</li> </ul>	소수서원사료집, p.433
	1964.01.28	<ul style="list-style-type: none"> <li>• 경렴정 중건</li> </ul>	경렴정중건상량문(소수서원지, p.744·삼취당문집6)

건물명	일자	내용	참고문헌
경림정		- 《紹修書院誌》〈景濂亭重建上樑文〉 甲辰十一月二十八日。不免棟庀之傾頽。實緣風雨之攸萃。(….) 遂卜辰而施工。適值陽復。調間架仍舊制。棄朽爛替新材。	
	1974.09.09~ 12.14	• 경림정 보수 : 번와 보수 : 암키와 682매, 수키와 291매	<a href="#">수리공사연표</a> / 63~83보수 실적, p.932
	1975.09.25~ 12.12	• 경림정 자연석 기단 설치 및 강화다짐	<a href="#">수리공사연표</a> / 63~83보수 실적, p.932 / 소수서원보수(철): BA0123160
	1982.06.21~ 12.31	• 경림정 보수 번와	<a href="#">82보수실적</a> , p.32
	1985.10.25~ 1986.06.16	• 경림정 보수	문화재청
	2002.10.22~ 12.19	• 경림정 보수	<a href="#">서원 보존관리 현황과 과제 (2013)</a> , p.9 / 문화재청
취한대	2009.08.29	• 경림정 해체보수, 중수 상량 - 《紹修書院史料集》〈景濂亭重修上樑文〉 己丑秋下弦 後學永嘉權憲祖謹撰。己丑八月二十九日乙未未時上樑。	<a href="#">문화재연감(2010)</a> , p.132 / 권헌조, 경림정 중수 상량문 (소수서원사료집, p.419)
	1549.03.--	• 퇴계 이황이 잡초를 걷어내고 평평하게 하여 대를 만들고, 잣나무, 소나무, 대나무 심고 취한대라 함 - 《雲院雜錄》 竹溪南畔有石奇峭。夷其上爲臺。植松柏與竹。名曰翠寒。以示同登諸友。(….) 己酉暮春。退溪。 - 《退溪先生文集別集》1〈柏與竹名曰翠寒贈同遊諸彦〉 斷石臨溪勢欲騫。搜奇初得共欣然。試除荒草開蒼壁。規作平臺挹翠烟。正好冠童春暮月。翻思松柏歲寒天。自慙老守摧頽甚。登陟猶能廁衆賢。 - 《梓鄉誌》〈學校〉 翠寒臺。在蓮花峯下臨溪斷巖之上。退溪開拓作臺。手植松柏竹于其上。命以翠寒。	운원잡록(국역 소수서원 잡록, p.100) / <a href="#">백여죽명알취한 증동유제언(퇴계집별집1)</a> / <a href="#">취한대(재향지, 학교)</a>
	1985.10.25~ 1986.06.16	• 정자(취한대 9.5평) 신축	<a href="#">강학당당·문성공묘·실측조사보고서(2003)</a> , p.101 / 취한대 신축공사(철): CB0005205 / 소수서원지, p.891
	2002.10.22~ 12.19	• 보수	<a href="#">서원 보존관리 현황과 과제 (2013)</a> , p.9 / 문화재청
	2011.--.--	• 번와 보수	<a href="#">문화재연감(2012)</a> , p.207 / <a href="#">서원 보존관리 현황과 미래 (2011)</a> , p.67
	1593.--.--	• 탁영대 축조 - 《謙菴集》1〈詩〉 白雲洞築臺。命名濯纓。留題 二首。癸巳。地藏間幾歲。鬼關始知今。築石鳴清珮。疏林列茂陰。奇巖初露面。佳賞已盈襟。寄語遊仙侶。應須取次尋。	<a href="#">겸암집1</a> / 소수서원사료집, p.156(낙은유고, 1)
탁청지 탁청당 탁영대	1614.03.07	• 탁청지 조성(소나무, 계수나무 식재. 남쪽에 단풍나무, 해나무, 철죽 식재. 서쪽 계단 추석(趺石) 설치 요청) - 《梓鄉誌》〈學校〉 濯清池。在仰高臺下。李蒼石堦守豐基時。建小齋于院庭之東隈。齋下築臺。臺下鑿小池。命其池曰濯清。臺曰仰高。齋曰至樂。 - 《丹谷集》4〈至樂齋記〉 蒼石李侯守豐之明年。政平民和。印文生綠。乃於白雲書院東庭之隈構小齋。齋下築臺。臺下鑿池。既成揭扁。池曰濯清。臺曰仰高。齋曰至樂。 - 《紹修書院誌》〈僉契拜狀〉 (….) 池役已成頭緒否。去荊棘植松桂。化沮洳爲玉鏡。此吾與子之所共勉也。無以董事之勞。(….) 分付山僧。多種楓檜躑躅於池南館筵之地。西砌甃石。亦合點化。望井圖之。三月初七。竣頓。 - 《紹修書院誌》〈敬次〉 景濂亭西畔。荊棘櫛比。今古無剪拂。余於暇日履及其處 坎其凹爲池。埤其高爲臺。(….) 甲寅夏日。郡守李埏。	<a href="#">탁청지(재향지, 학교)</a> / <a href="#">지략재기(단곡집4)</a> / 첨계배상(소수서원지, p.793·국역소수서원잡록, p.185) / <a href="#">경채소수서원지</a> , p.619
	1678.02.--	• 탁청당 중수 - 《雜錄a》·《雜錄b》 戊午二月。至樂齋南牆外及公需西牆外種楮 千餘叢。重修濯清塘。	<a href="#">잡록a(국사편찬위원회K0000013269, 77면)</a> / <a href="#">잡록b(국사편찬위원회K00000013268, 11면)</a> / 소수서원지, p.1158



건물명	일자	내용	참고문헌
	1678.03.--	• 연못 중수 - 《雜錄a》戊午三月。重修廢沼。	잡록a(국사편찬위원회K0000013269, 77면) / 소수서원지, p.1158
탁청지 탁청당 탁영대	1715.09.--	• 탁청지 주변 13곳 재방 축조 - 《雜錄c》濯淸池邊十三處防築。(乙未)九月日。	잡록c(국사편찬위원회K0000013265, 33면) / 소수서원지, p.1162
	2001.10.--	• 탁영대, 탁청지 발굴조사복원사업	강학당당·문성공묘 실측조사보고서(2003), p.103
제월루	1719.08.24~ 1720.04.25	• 제월루 신축 - 《雜錄b》·《雜錄g》明倫堂庭東畔至樂齋之南景濂亭之北。臨溪斜岸。先輩嘗曰可樓。乃於明倫堂重修既畢之月甲子。撤牆拓基。掘墻下丈許。得舊礎十餘巨塊。一行成列。宛如舊址。(…)九月十日立柱。十月初吉上樑十間。十一月初寒蓋瓦而止。自翌年二月之望。至三月之晦。欄檻斷手丹牖畢施。用人力比前復倍之。亦院僕輪役也。樓既成。僉曰。古有光風臺霽月橋。可以所以名橋者。揭諸此也。遂名之曰霽月樓云。(…)庚子四月二十五日。霽月樓落成會兼設白日場。老少合凡三百餘人。 - 《白隱集》3〈紹修書院食樓上樑文〉數間至樂帶。蒼石之遺風。齋曰直方。亭曰景濂。關洛之淵源不遠。臺有光風。橋有霽月。仁智之趣味無窮。第緣食樓未成。而致覺舍有次。(…)未免坐堂狹窄之歎。(…)講堂重修煥四壁之丹牖。溪閣肇起費數月之經營。材用南山松。不勞斧斤之浹。礎仍前溪石。無煩役丁之遠來。排周垣啓基。時維己亥九月。舉脩樑而董事。(…)登斯樓也。上可坐數百餘人。俯而瞰之。下焉通一條大路。	잡록b(국사편찬위원회K0000013268, 130~135면) · 소수서원지, pp.694-699 · 소수서원사료집, p.437) / 백은집3(한국국학진흥원 목판아카이브, 백은문집 45호면~46호면)

## 1.4 부속건축물

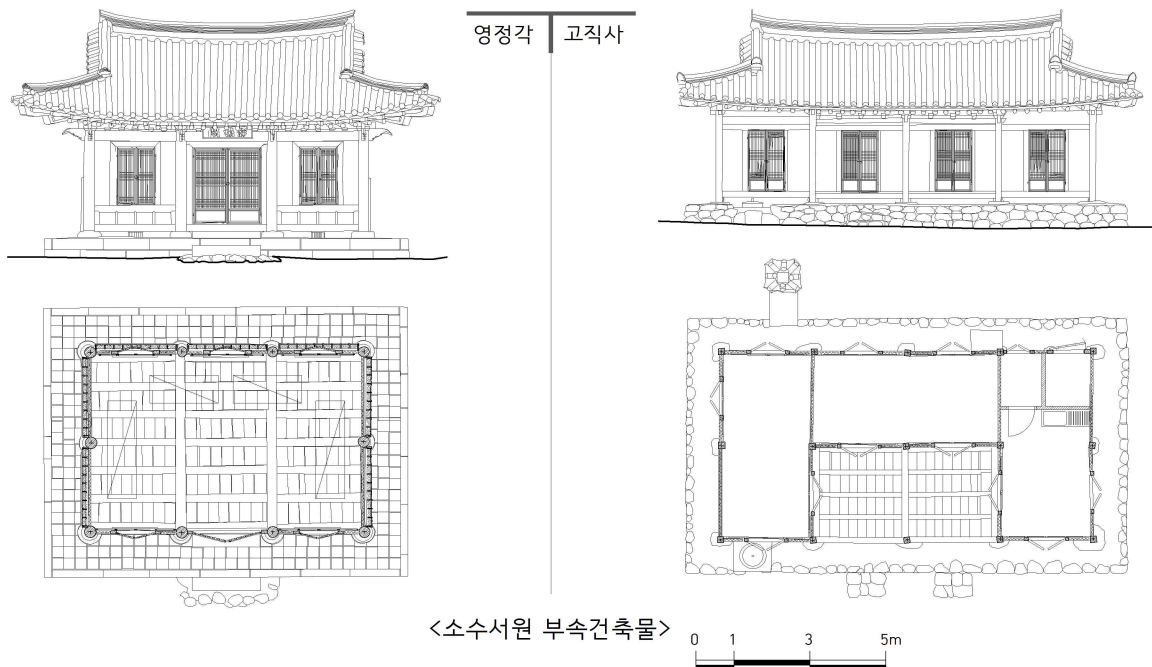

소수서원의 부속 건축물은 주사·관리사, 공수청 등이 있다. 1677년 식고(食鼓)를 개조했다는 것이 주사 관련 처음 기록이다. 1730년에는 주칸(廚間)과 가까이 있던 내구(內廬)를 철거하여 밥상 차려 놓는 곳으로 만들었다. 1879년에 중수한 것으로 추정되며, 1975년에 이건하였으며, 고직사로 불린다.

공수청은 1654년에 7칸으로 중창되었으며, 1677년에는 15칸으로 증건되었다. 1757년 서까래와 기와를 보수한 이후 기록은 확인되지 않는다.

명륜당 서쪽 한 칸에 모셨던 영정을 보관하기 위해 1974년부터 1975년까지 영적각을 세웠고, 1978년에는 이를 수리하여 도동각이라 부르기도 했다. 2017년에 기와를 보수하였다.

건물명	일자	내용	참고문헌
주사 · 관리사	1677.10.--	<ul style="list-style-type: none"> <li>• 식고(食鼓) 개조</li> <li>- 《雜錄a》·《雜錄b》丁巳十月。院長房及童蒙齋改塗壁。且改造食鼓。</li> </ul>	<a href="#">잡록a(국사편찬위원회K0000013269, 76면)</a> / <a href="#">잡록b(국사편찬위원회K00000013268, 10면)</a> / 소수서원지, p.1158
	1708.03.--	<ul style="list-style-type: none"> <li>• 식고 수리</li> <li>- 《雜錄b》同年月日(戊子三月日)。食鼓皮面改備。</li> </ul>	<a href="#">잡록b(국사편찬위원회K0000013268, 94면)</a> / 소수서원지, p.1161
	1730.07.17~09.--	<ul style="list-style-type: none"> <li>• 주간(廚間) 개수(내구 철거하고 마루 설치하여 밥상 차려놓는 곳으로 만들)</li> <li>- 《雜錄d》同年(庚戌)七月日。院宇修理時記事。(…) 廚間曾與內廐相接。常有不潔之歎。遂撤去廐間。以新板架堂。以爲排床之所。(…) 自七月十七日。招木手奴瑟同。始事。至九月始斷手。</li> </ul>	<a href="#">잡록d(소수서원지, p.670 · p.1165)</a>
	1799.08.11	<ul style="list-style-type: none"> <li>• 주사(廚舍) 양 대문 및 주방(酒房) 판창 보수</li> <li>- 《雜錄g》己未至樂齋重修日記。八月十一日。置堂板。午後補牖戶破缺處及廚舍兩大門酒房板牖直方齋堂後板門一片。</li> </ul>	<a href="#">잡록g(국사편찬위원회K0000013267, 7-8면)</a> / 소수서원지, p.690
	1832.03.27~04.15	<ul style="list-style-type: none"> <li>• 주사 대문과 비 새는 곳 보수</li> <li>- 《雜錄e》壬辰三月日。明倫堂各齋室重修時記事。(…) 始事于三月二十七日。(…) 廚舍大門與滲漏。以重修餘材瓦一一修理。至四月十五日。土木之諸工告訖。</li> </ul>	<a href="#">잡록e(국역소수서원잡록, pp.258~259 · 소수서원지, p.1177)</a>
	1879.--	<ul style="list-style-type: none"> <li>• 주사 중수(방은 앞으로, 창고는 북쪽으로 이동. 우측에 장서각, 좌측에 직방재)</li> <li>- 《紹修書院誌》〈紹修書院廚舍上樑文〉圖新革舊。聿觀廚舍之重修。(…) 破屋於臘馭以後。惟斷兮乃成。豎柱於春耕之前。以速爲主。雖無間架之增廓。抑亦制度之移張。居室則舍後而前。取便於使喚之節。學廩則自南而北。允合於藏鎖之端。(…) 右護藏書閣。留帶御賜之天香。左衛直方齋。近瞻蒼宿之星聚。(…) 《耘齋文集》</li> </ul>	소수서원주사상량문(소수서원지, p.741)
	1975.--	<ul style="list-style-type: none"> <li>• 주소 이건</li> <li>- 《紹修書院誌》〈紹修書院重修記〉自乙卯歲以降。移築廚所。新建道東閣。各棟翻瓦以防滲漏。垣牆補修。塔砌整頓。環境造成等諸般工役。次第成就。《三翠堂文集》2)</li> </ul>	소수서원중수기(소수서원지, p.684)
	1991.10.05~1992.11.30	<ul style="list-style-type: none"> <li>• 관리사 보수</li> <li>- 《紹修書院誌》〈紹修書院重修紀蹟碑〉紹修書院重修概要。(…) 紹修書院重修事業은 一九九一年十月에 착공하여 一九九三年六月에 준공하였다. 一. 工事內課. 史料館 教育館 新築. 停車場擴張 鋪裝. 進入路 整備. 日新齋 直方齋 補修. 境內外造景. 管理舍補修。</li> </ul>	소수서원중수기적비(소수서원지, p.493)
	1993.06.01	<ul style="list-style-type: none"> <li>• 관리사 보수</li> </ul>	소수서원중수기적비(소수서원지, p.493) / 연표(소수서원지, p.1179) / 문화재청
공수청 · 공수간	1654.07.--	<ul style="list-style-type: none"> <li>• 공수청 7칸 중창</li> <li>- 《雜錄a》甲午七月始役。院長防貳間新造稍廣東西。典祀廳參間改椽。斗之貳間 公需柒間 馬廚貳間 重創。</li> </ul>	<a href="#">잡록a(국사편찬위원회K0000013269, 46면)</a> / 소수서원지, p.1154
	1677.07.--	<ul style="list-style-type: none"> <li>• 공수청 15칸으로 개조</li> <li>- 《雜錄a》·《雜錄b》丁巳七月。公需十五間改造。變置制度。</li> </ul>	<a href="#">잡록a(국사편찬위원회K0000013269, 75면)</a> / <a href="#">잡록b(국사편찬위원회K00000013268, 10면)</a> / 소수서원지, p.1158
	1688.09.--	<ul style="list-style-type: none"> <li>• 유사방 도배</li> <li>- 《雜錄b》戊辰九月。明倫堂。直方齋。至樂齋。童蒙齋。院長房。有司房。改塗襜。</li> </ul>	<a href="#">잡록b(국사편찬위원회K0000013268, 40면)</a> / 소수서원지, p.1159

건물명	일자	내용	참고문헌
공수청 · 공수간	1689.윤3.--	• 공수간 비가 새는 곳 수리하고 기와를 덮음 - 《雜錄b》 己巳閏三月日。廟垣牆。明倫堂。景濂亭。各房。及公需間。而漏處重修蓋瓦。同月。廟神門 及廟出入一間門。明倫堂前大門。改蓋瓦。	잡록(국사편찬위원회K0000013268, 42면) / 소수서원지, p.1159
	1692.07.17	• 공수청 뒤쪽 돌담장 이축 • 유사청 통로칸, 별고(別庫) 및 두지 1칸을 통합하여 마루 2칸을 만들고 밥상 차리는 장소로 삼음 - 《雜錄b》(…) 公需後石牆稍移改築。有司廳通路間及別庫及豆之一間通作廳堂三間。以爲排盤之所。(…) 壬申七月十七日。院長朴施益。	잡록(국사편찬위원회K0000013268, 47면) / 소수서원지, p.1159
	1707.03.--	• 공수청 및 북쪽 공수청 대문 비 새는 곳 중수, 기와이기 - 《雜錄b》 同年月日(丁亥三月)。廟宇。及典祀廳。至樂齋。公需廳。馬廐。雨漏處重修。改蓋瓦。北邊公需大門。雨漏處重修。改蓋瓦。	잡록(국사편찬위원회K0000013268, 93면) / 소수서원지, p.1161
	1711.04.--	• 공수청 기와 보수 - 《雜錄b》 辛卯四月日。官瓦五百張仍報狀持來。廟及公需修補三十張入。	잡록(국사편찬위원회K0000013268, 95면) / 소수서원지, p.1161
	1715.09.--	• 대고 괴목 설치 - 《雜錄c》(乙未九月)。大庫積穀處 塊木新備。以避早濕之弊。公需廳 滌器水槽一坐新備。	잡록(국사편찬위원회K0000013265, 33면) / 소수서원지, p.1162
	1719.07.--	• 동남쪽 두 협문 지붕 변경(동남쪽 두 협문 4칸 기와를 기해년(1719)부터 건여 식루(食樓, 제월루)에 덮고 영으로 이음) - 《雜錄d》 同年(庚戌)七月日。院宇修理時記事。(…) 公需東南兩夾門四間。自己亥撤瓦。移蓋食樓之後。只用蒿草蓋之。不堪支雨漏處。	잡록(소수서원지, p.670)
	1726.08.--	• 공수청 보수(남쪽 3칸이 장마 비에 무너져 재목 보수, 마구간 기와 사용하여 기와 보수) - 《雜錄d》 丙午八月。公需南邊三間。爲霖雨所頽覆材。瓦破備添入新材補葺。瓦則撤馬廐間蓋之。	잡록(소수서원지, p.670 · p.1165)
	1729.10.--	• 대고 동서 각 2칸의 방목 수리 - 《雜錄d》 同年(己酉)十月日。大庫東西各二間 改防木修理。	잡록(소수서원지, p.1165)
	1730.07.17~ 09.--	• 동남쪽 두 협문 들보 수리, 개와 - 《雜錄d》 同年(庚戌)七月日。院宇修理時記事。(…) 公需東南兩夾門四間。自己亥撤瓦。移蓋食樓之後。只用蒿草蓋之。不堪支雨漏處。今夏又摧落二樑。遂用新材改葺。而取用新瓦蓋之。(…) 自七月十七日。招木手奴瑟同。始事。至九月始斷手。	잡록(소수서원지, p.670 · p.1165)
	1736.02.17~ 09.--	• 공수청 대고(大庫) · 남고(南庫) 중수(6칸을 5칸으로 줄이고, 마루 2칸을 만들어 밥상 차리는 곳으로 만들) - 《雜錄d》 公需大庫南庫。近百年不爲重砌。而上兩傍風頽圯過丰。丙辰二月始經營。十七日毀屋。則構材太丰朽破。伐南山松爲棟樑椽木。則責出於奴僕處間架司舊礎爲之。而舊庫六間爲五間。作堂二間爲排床之所。(…) 南庫 亦多頽落雨漏處當一時并舉。而物力不及。故苟爲補漏以待後人之重修云耳。	잡록(소수서원지, p.1166)
영정각	1757.01.--	• 문 및 남쪽 통로칸 서까래 보수, 기와 보수(대고 5칸 창고 마루판자 깔고 남쪽 편에 판벽 조성) - 《雜錄d》 院宇之雨漏頽圯。(…) 丁丑春始謀重修。(…) 公需所門上雨漏頽落處一間。易以新椽改覆瓦。公需南邊通路間上椽摧。故又爲改椽改覆瓦。大庫所以儲院穀處。向舊無鋪板之事。(…) 而質堂板鋪之 於五間庫中使不及鼠穿。且以餘材造成板壁 于南邊。	잡록(소수서원지, p.1168)
	1974.09.09~ 12.14	• 영정각 신축 10평, 진열장 2개 제작 : 정화사업 1차	수리공사연표 / 63-83보수 실적, p.932 / <a href="#">강학당당·문성공묘 실측조사보고서(2003), p.100</a>
	1975.09.25~ 12.12	• 영정각 도난방지책 설치	수리공사연표 / 63-83보수 실적, p.932 / 소수서원보수(철):BA0123160
	1978.--.--	• 채색을 더하여 보수하고 새로 영정각을 세워 봉안하며 도동각이라 함 - 《紹修書院誌》〈道東閣記〉 往在戊午秋。自政府有補助加彩補修。又別建新閣而奉安之。扁以道東。	도동각기(소수서원지, p.701)

건물명	일자	내용	참고문헌
영정각	1991.07.09~ 08.27	• 영정각 화재 및 도난 경보기 설치	문화재연보(1992), p.256
	1996.10.22~ 1997.01.06	• 영정각 보수	문화재청
	2017.--.--	• 영정각 기와 보수	문화재연감(2018), p.158

## 1.5 기타 건축물 및 서원 정비

제향·강학·교류와 유식공간의 주요 건축물 이외의 건축물과 시설의 연혁은 다음의 표와 같다.

일자	내용	참고문헌
1546.10.20	• 대청(大廳) 동남쪽 부연 추가 조성, 개와 • 상방(上房) 동편 차양 2칸 조성, 단청 - 《紹修書院謄錄》 丙午十月十四日。一。郡守爲造成事。郡地書院大廳東南邊付椽添造。上房東邊遮陽二間等股。已畢造成丹青。典祀廳六間設置。畢造成。時方丹青爲白乎於。(...) 蓋瓦六訥以用 餘一千二百八十張。院內入積。(...) 丙午十月二十日。在義城。	소수서원등록 가정25년9월14일 • 병오10월20일(소수서원지, p.107 • p.109)
1650.04.27	• 대청 서창 도배 - 《雜錄a》 廟門戶及大廳窓西塗靑。庚寅四月二十七日。	잡록a(국사편찬위원회K00000013269, 41면) / 소수서원지, p.1154
1654.01.25	• 묘우 남쪽 담장 서쪽 편 등에 소나무 1천여 그루 식재 - 《雜錄a》 甲午政月二十五日。廟牆外西邊。自靈龜峯下直至石柱。南川上。植松千餘條。生存五百餘介。	잡록a(국사편찬위원회K00000013269, 46면) / 소수서원지, p.899
1654.07.--	• 두지 2칸 • 마주 2칸 중창 - 《雜錄a》 甲午七月始役。(...) 斗之貳間公需柒間馬厨貳間重創。	잡록a(국사편찬위원회K00000013269, 46면) / 소수서원지, p.1154
1657.02.--	• 닻나무 4백여 그루 심고 울타리 설치 - 《雜錄a》 丁酉二月日。種楮四百餘叢。防塞西邊。俾免牛馬踐踏幸甚。	잡록a(국사편찬위원회K00000013269, 57면) / 소수서원지, p.1156
1677.07.--	• 동·서·북 담장 삼면 개축 - 《雜錄a》·《雜錄b》 丁巳七月。東西北垣牆三面改築。	잡록a(국사편찬위원회K00000013269, 75면) / 잡록b(국사편찬위원회K00000013268, 10면) / 소수서원지, p.1158
1677.08.--	• 내방(內房) 창·벽 새로 바름 - 《雜錄a》·《雜錄b》 丁巳八月。明倫堂直方齋至樂齋及內房窓壁新塗。	잡록a(국사편찬위원회K00000013269, 75면) / 잡록b(국사편찬위원회K00000013268, 10면) / 소수서원지, p.1158
1677.봄~ 겨울	• 서원 중수 - 《雜錄a》·《雜錄b》 白雲書院重修記。雲院之設祖於東方。而周慎齋創立之後。退陶我先生增飾之。經今百有三十餘年。(...) 倣載於春。訖功於冬。堂室改舊。門牆有截。而嚮之類者立。(...) 崇禎後四十二年丁巳。竹溪後人安弘靖記。	잡록a(국사편찬위원회K00000013269, 76면) / 잡록b(국사편찬위원회K00000013268, 10-11면) / 소수서원지, p.669
1678.02.--	• 지락재 남쪽 및 공수청 서쪽 담장 밖에 닻나무 1천 그루 식재 - 《雜錄a》·《雜錄b》 戊午二月。至樂齋南牆外 及公需西牆外。種楮千餘叢。重修濯淸塘。	잡록a(국사편찬위원회K00000013269, 77면) / 잡록b(국사편찬위원회K00000013268, 11면) / 소수서원지, p.1158
1682.09.--	• 각 방 벽 바름 - 《雜錄b》 壬戌九月。各房改塗壁。	잡록b(국사편찬위원회K00000013268, 14면) / 소수서원지, p.1158
1692.07.17	• 각 방 비 새는 곳 기와이기 - 《雜錄b》 (...) 新瓦六十張除出以補各房雨漏處。(...) 壬申七月十七日。院長朴施益。	잡록b(국사편찬위원회K00000013268, 47면) / 소수서원지, p.1159
1704.03.--	• 지락재 남쪽 담장 밖 닻나무 밭 터에 닻나무 1백여 그루 식재 - 《雜錄b》 甲申三月日。(...) 至樂齋南牆外楮田舊基。種楮百餘根。	잡록b(국사편찬위원회K00000013268, 89-90면) / 소수서원지, p.1161

일자	내용	참고문헌
1707.03.--	<ul style="list-style-type: none"> <li>• 마구 비 새는 곳 중수 개와 • 북쪽 1칸 문 개건 • 남문~지락재 남쪽편까지 담장 중수하고 기와이기 • 지락재 남쪽 담장~동몽재 북쪽 문 및 원장방 북쪽 담장~북쪽 문 승첩 철거하고 개축한 뒤 기와이기</li> <li>- 《雜錄b》同年月日(丁亥三月)。… 公需廳。馬廐。雨漏處重修。改蓋瓦。北邊一間門。爲風雨所傾頽。改建蓋瓦。… 自南門下至至樂齋南邊。則仍舊重修蓋瓦。自至樂齋南牆至童蒙齋北門。撤去所覆松簷改築蓋瓦。院長房北邊垣牆至北門。撤去所覆松簷。改築蓋瓦。</li> </ul>	<a href="#">잡록b(국사편찬위원회K00000013 268, 93면)</a> / 소수서원지, p.1161
1710.05.--	<ul style="list-style-type: none"> <li>• 제월교 표지석 세움</li> <li>- 《紹修書院誌》(霽月橋碑) 竹溪霽月橋。康熙庚寅五月日。立。</li> </ul>	제월교비(소수서원지, p.491)
1719.08.--	<ul style="list-style-type: none"> <li>• 마구 2칸 고쳐 세움</li> <li>- 《雜錄b》己亥(八月)。改立 馬廐二間。</li> </ul>	<a href="#">잡록b(국사편찬위원회K00000013 268, 130면)</a> / 소수서원지, p.1164
1719.08.--	<ul style="list-style-type: none"> <li>• 유사청(有司廳) 남쪽에 일강문(日降門) 고쳐 세움</li> <li>- 《雜錄b》己亥(八月)。改立 有司廳南日降門。</li> </ul>	<a href="#">잡록b(국사편찬위원회K00000013 268, 130면)</a> / 소수서원지, p.1164
1720.11.--	<ul style="list-style-type: none"> <li>• 11월 전에 토목 공사 시행</li> <li>- 《雜錄d》(庚子十一月)同月十一日。奉諭齋中。… 況院中纔經土木之役。</li> </ul>	잡록d(소수서원지, p.408)
1726.08.--	<ul style="list-style-type: none"> <li>• 마구 2칸 기와 철거, 공수청에 옮겨 덮음</li> <li>- 《雜錄d》丙午八月。公需南邊三間。爲霖雨所頽覆材。瓦破備添入新材補葺。瓦則撤馬廐間蓋之。</li> </ul>	잡록d(소수서원지, p.670)
1730.07.17~09.--	<ul style="list-style-type: none"> <li>• 마구 2칸 신축</li> <li>- 《雜錄d》同年(庚戌)七月日。院宇修理時記事。… 馬廐二間。自丙午撤瓦移蓋公需之後。一任腐破。不復覆蓋。馬不入檻下者。多年。今又病其簷近童蒙齋。改構小二間。而用新瓦蓋之。此役事。自七月十七日。招木手奴瑟同。始事。至九月始斷手。</li> </ul>	잡록d(소수서원지, p.670 · p.1165)
1757.01.--	<ul style="list-style-type: none"> <li>• ●●와 헛간 접한 곳 들보 수리하고 개와. 기타 비 새는 곳 수리 • 신방 앞 마구 기와 공사 • 기울어진 측간(廁間) 수리 및 기와공사(기둥만 남은 측간 출입문 개조 및 기와공사)</li> <li>- 《雜錄d》… ●●及虛間兩間相接處 雨漏樑摧。故改理改瓦。新房前馬廐而覆瓦。曾前掇之移覆他處。中間廢棄不覆修葺故頽。爲改造覆瓦。廁間圯傾。且無覆瓦改立改瓦。廁間出入門只有兩柱相對圯。改造覆瓦。… 丁丑修理始所餘 女瓦二百四十 丈夫瓦一百五十丈 入置于庭內垣牆下。</li> </ul>	잡록d(소수서원지, p.1168)
1757.01.--~1758.봄	<ul style="list-style-type: none"> <li>• 서원 서쪽 소나무 보충 식재</li> <li>- 《雜錄d》西邊植松歲久剥落。且多有摧朽。稀疏莫甚。故。自丁丑春至戊寅春更爲添植以補罅缺處。</li> </ul>	잡록d(소수서원지, p.1167)
1763.08.--	<ul style="list-style-type: none"> <li>• 외정 남쪽 담장 기와 보수</li> <li>- 《雜錄e》癸未夏秋霖雨 廟庭南牆數處圯壞 外庭南牆亦圯一丈許修葺時用。夫瓦八介。… 癸未八月日。院長成。</li> </ul>	잡록e(국역소수서원잡록, p.201)
1780.08.17~08.18	<ul style="list-style-type: none"> <li>• 장마로 광풍대 아래 물길에 바뀌어 경령정 아래로 곧장 부딪히므로 제방 석축</li> <li>- 《雜錄e》(庚子)今年雨水以後。光風臺下水道變遷。直衝景濂亭下。故使院村居民及院僕三十人。防川之役。自八月十七日。至十八日。連二日堤防石築。</li> </ul>	잡록e(국역소수서원잡록, p.210)
1782.09.20~11.--	<ul style="list-style-type: none"> <li>• 주사 밖 북쪽 별문(別門) 1칸 중수, 기와 개조</li> <li>- 《雜錄e》(壬寅十月)同年同月二十日申時。明倫堂重修時上梁文。… 廚舍外。北邊別門一間。以重修餘材瓦改造。</li> </ul>	잡록e(소수서원지, p.1170 / 국역소수서원잡록, pp.243-244)
1787.04.--	<ul style="list-style-type: none"> <li>• 죽계천 정비(경석 아래 모래가 퇴적되므로, 상류에 돌을 쌓아 독을 만들고 옛날 물길로 물이 흘러가게 함)</li> <li>- 《雜錄e》敬石下澄潭。爲流沙所填。便成陸地。故丁未四月初吉。以院屬四十餘丁聚石成堤于上流。引水故道矣。同年四五月連值大水。依舊成潭。深幾丈餘。書以識之。</li> </ul>	잡록e(국역소수서원잡록, p.245)
1799.03.08~03.26	<ul style="list-style-type: none"> <li>• 담장 축조 및 개와(지락재~소훈대(消魂臺), 전사청 앞, 묘 뒤쪽)</li> <li>- 《雜錄g》己未三月初一日始改築直方齋階砌。二日畢。三日築明倫堂階砌。六日畢。七日築新房階砌。八日始築垣牆自至樂齋至消魂臺。二十六日畢。二十七日築典祀廳前牆。二十九日補築廟後牆簷。三十日改葺廟漏處。及明倫堂北簷。直方齋前後簷。新房北簷。草菴寺廢瓦二千餘張運來。蓋垣牆及各齋室補漏處。</li> </ul>	<a href="#">잡록g(국사편찬위원회K00000013 267, 2면)</a>
1799.08.01~08.10	<ul style="list-style-type: none"> <li>• 신방(新房)~학구재 및 책방(冊房)~주사 중간에 담장 축조 • 사당 외부 소나무 벌목</li> <li>• 신방과 직방재 중간에 헐문 설치</li> </ul>	<a href="#">잡록g(국사편찬위원회K00000013 267, 7-8면)</a> / 소수서원지, p.690



일자	내용	참고문헌
	- 《雜錄g》 己未至樂齋重修日記。(…) 八月初一日。築新房學求齋中間垣牆。役軍九名。二日。築冊房廚舍中間小牆。因而覆雨漏處墻瓦。又伐廟牆外及南山自枯松二株。役軍二十名兩日。則皆院村下人也。(…) 十日。(…) 懸新房直方齋中間通來挾門。蓋門雖設而無關金局。故往來行旅居常出入。有若大路然。甚可駭異。使之封鎖。不得任意開閉。而任員入來之後乃開之。出則復封也。	
1900.08.03~ 11.--	<ul style="list-style-type: none"> <li>• 각 마루(廳)와 재사(齋) 난간·서까래·비 새는 곳·기둥·섬돌·물도랑·담장 보수</li> <li>- 《雜錄g》 上之三十七年庚子。院宇重修記。(…) 今上庚子。(…) 擇定以八月初三日始事。(…) 環視各廳各齋。則檻椽交帶之剝頽者。榱桷柱梲之朽拉者。上雨而下濕者。東傾而西仄者。俱非一繩一丸之若干就完。土木兩工同時作役。撐其傾而補其罅。新其拉而滌其汚。圮砌溝牆無不下手。塗墍既勤。言言奕奕。可見煥矣維新。而首尾凡三朔矣。</li> </ul>	<a href="#">잡록g(국사편찬위원회K00000013 267, 23면)</a> / 소수서원지, p.683
1966.08.24~ 10.20	• 협문 보수 : 심방 18재	<a href="#">수리공사연표</a> / 63-83보수실적, p.931 / <a href="#">63~73보수실적, p.68</a>
1968.10.09~ 12.02	• 담장 보수 150m	<a href="#">수리공사연표</a> / 63-83보수실적, p.931
1974.09.09~ 1974.12.14	• 주변 정비 : 주차장설치(400평), 울타리 공사(철책 77m, 철조망 459m), 관리사(20평) 이전, 조경 공사(1974.10.23~11.14 내용 참조), 진열장 2개 제작	<a href="#">수리공사연표</a> / 63-83보수실적, p.932
1974.09.25~ 12.20	<ul style="list-style-type: none"> <li>• 서고 이축 : 가설공사, 기초공사, 목공사, 기와공사(산자 해체 이기, 암키와 746매, 수키와 351매, 망와 3매), 방연제 도포</li> <li>• 후문(협문) 해체보수 : 가설공사, 기초 및 지정공사, 목공사, 지붕공사(망와 7매, 암키와 139매, 수키와 82매), 단청공사(가칠)</li> <li>• B형 안내판 설치 : 가설공사, 기초 및 기단공사, 목공사, 지붕공사(용마루 5단, 내림마루 3단, 암키와 391매, 수키와 270매, 내림새 77매, 막새 77매, 망와 2매, 와청 77개), 단청공사(궁기), 칠공사</li> <li>• 당간지주 보호책 설치 : 철책 60x60, 32칸</li> </ul>	<a href="#">소수서원보수공사시공요청 / 1974년도문화재보수공사현황-소수서원복원보수공사(철):BA0120743</a>
1974.10.23~ 11.14	• 소수서원 정화 조경공사 : 은행나무 17주, 등근향나무 4주, 선향나무 50주	<a href="#">소수서원보수(철):BA0123127</a> <a href="#">참공보고</a> / <a href="#">준공보고</a>
1975.--.--	<ul style="list-style-type: none"> <li>• 담장·계단·주변 정비</li> <li>- 《紹修書院誌》〈紹修書院重修記〉 自乙卯歲以降。(…) 各棟翻瓦以防滲漏。垣牆補修。塔砌整頓。環境造成等諸般工役。次第成就。(《三翠堂文集》2)</li> </ul>	소수서원중수기(소수서원지, p.684)
1975.09.25~ 12.12	• 주변 정비 : 막돌담장 해체보수 260m·주차장 토공사(673㎡)·B형 안내판 설치 1개소·주차장 확장	<a href="#">수리공사연표</a> / 63-83보수실적, p.932 / <a href="#">소수서원보수(철):BA0123160</a> / <a href="#">강학당당·문성공묘 실측보고서(2003), p.100</a>
1976.12.17~ 1977.05.16	• 화장실 1동 신축 : 신설 주차장 내 정면 3칸, 측면 2칸 화장실 신축(34.56㎡, 10평). 기초공사, 벽돌공사, 목공사, 미장공사, 기와공사, 칠공사, 기타공사, 야외 의자 설치	<a href="#">소수서원 변소신축(철) :BA0004382</a> <a href="#">설계승인</a> · <a href="#">준공신고</a> / 소수서원지, p.1179
1977.--.--	• 서원 주변 석축공사	소수서원주변석축공사(철):BA0123237
1978.12.30	• 안내판 개수	<a href="#">강학당당·문성공묘 실측조사보고서(2003), p.100</a>
1982.06.21~ 12.31	• 전시관(사료관) 신축, 진열장 7개 제작, 담장 신축 83m	<a href="#">수리공사연표</a> / 63-83보수실적, p.32 / <a href="#">82보수실적, p.32</a>
1983.09.28~ 10.28	• 협문 1동 0.3평(2주문) 신축	<a href="#">수리공사연표</a> / 63-83보수실적, p.934 / <a href="#">83보수실적, p.42</a> / 소수서원내협문신축(철):BA0123477
1983.10.--	• 안내판 및 조감도 개수	<a href="#">강학당당·문성공묘 실측조사보고서(2003), p.100</a>
1983.11.--	• 서원 주변 정비 : 석축 300m, 보 30m, 도수로 200m	연표(소수서원지, p.1179)
1984.12.24~ 1985.05.23	• 주변 정비 : 보호책 270m 설치, 도수로 100m, 제방 63m	<a href="#">수리공사연표</a> / <a href="#">84보수실적, p.42</a> / <a href="#">강학당당·문성공묘 실측조사보고서(2003), p.101</a>

일자	내용	참고문헌
1985.10.25~ 1986.06.16	• 화장실 4.25평 신축 • 주차장 확장 200평 • 보호철책 203m • 담장 신축 64.3m • 제방 설치 227m • 소화전 2개 설치 • 유물관 내 서가설치	건조물정기(2017-5), p.292 / 강학당당·문성공묘 실측조사보고서(2003), p.101 / 문화재청
1985.12.30	• 스텐레스 자판 안내판 설치	강학당당·문성공묘 실측조사보고서(2003), p.101
1985.12.30~ 1986.04.26	• 담장 보수, 화장실 신축	문화재청
1987.03.13	• 매표소 신축	강학당당·문성공묘 실측조사보고서(2003), p.101 / 소수서원지, p.1179
1989.06.26~ 09.23	• 서고 보수 : 기존 기단 해체 후 자연석 기단 설치, 연목 이상 해체보수, 번와(암키와 686매, 수키와 359매), 방충방연제 도포 • 안내판 설치 : 소수서원 진입로	수리공사연표 / 문화재수리(1989 하), p.413
1991.07.09~ 08.27	• 유물각 화재 및 도난 경보기 설치	문화재연보(1992), p.256
1991.10.05~ 1992.12.30	• 사료전시관 및 충효교육관 216평 건립, 주차장 확장 포장 - 《紹修書院誌》(紹修書院 重修 紀蹟碑) 紹修書院 重修 概要. (….) 紹修書院 重修事業은 一九九一年 十月에 착공하여 一九九三年 六月에 준공하였다. 一. 工事內譯. 史料館 教育館 新築. 停車場擴張 鋪裝. 進入路 整備. 日新齋 直方齋 補修. 境内外造景. 管理舍補修. - 〈소수서원(일신재)보수(철) : BA0640726〉 충효교육관 주변 한식담장 설치, 유물관~충효교육관 사이 담장 협문 2개소 설치, 충효교육관 서측 잔디 식재(300㎡) • 기존주차장 포장, 주차장 확장(500평) 및 포장(300평)	소수서원중수기적비(소수서원지, p.493) / 강학당 및 무성공묘 실측조사보고서(2003), p.102 / 소수서원(일신재)보수(철):A0640726
1991.10.30~ 12.30	• 계단 1개소, 석축 L=39.3m H=0.2~0.8m 설치	문화재수리(1991 하), p.434
1993.06.--	• 중수기적비 건립 : 송지향 지음, 김태균 씀	문화재청
1995.07.15~ 11.11	• 주변 정비 : 충효관내 마당 정비(KAP포장, 통로 주위 성토, 잔디식재, 잔디식재지역 안에 수고 3m의 소나무 20주와 청단풍 20주 식재, 주철제 외등 4개소에 설치), 배수 맨홀 1개소 및 음수대관 설치, 경계석 설치 157m	수리공사연표 / 문화재수리(1995 하), p.567 / 문화재청
1995.11.23~ 12.20	• 보수공사 : 음수대 설치 1식, 매표소 방법창 설치, 교육관 내 바텐 및 유물 설치	강학당당·문성공묘 실측조사보고서(2003), p.103
1998.10.20~ 12.18	• 유물관지붕 번와보수 18.54평	문화재청
2000.--.--	• 서원 앞 주차장 화장실(72㎡) 신축	소수서원지, p.886
2001.10.--	• 탁영대, 탁정지 발굴조사복원사업	강학당당·문성공묘 실측조사보고서(2003), p.103
2002.--.--	• 배수로 6m • 외각담장 150m 정비	문화재연감(2003), p.127 / 서원 보존관리 현황과 미래(2011), p.71
2006.--.--	• 협문 • 석축 보수 • 보호책 정비	문화재연감(2007), p.149 / 문화재청
2007.--.--	• 건물단청 • 창호보수 • 벽체보수 • 주변 정비	서원 보존관리 현황과 과제(2013), p.9 / 문화재청
2009.--.--	• 협문 보수	문화재연감(2010), p.132
2009.03.24~ 08.21	• 건물 기와 고르기, 주변 정비	문화재연감(2010), p.132 / 문화재청
2010.--.--	• 협문 보수 • 주변 정비 공사	서원 보존관리 현황과 과제(2013), p.9
2011.--.--	• 관람로 정비 • 안내소 번와 보수 • 석축정비 등	문화재연감(2012), p.207 / 서원 보존관리 현황과 미래(2011), p.67
2012.--.--	• 적송 군락지 및 노거수 보호정비	문화재연감(2013), p.165

### 3장. 주요 건축물의 연혁

일자	내용	참고문헌
2013.--	• 구조 취약담장 정비 및 배수로정비	<a href="#">문화재연감(2014), p.147</a>
2015.--	• 내외 시설물 정비 : 3월 백운교 보수·죽계천 목책 보수·벤치 보수·충효교육관 계단 장대석 보수·탁청지 옆 목계단 보수·암거배수로 설치·관람로 일부 제거 및 재설치 • 고사목 정비·복토 등 토사 운반·퇴비 등 살포. 9월 영귀봉 임목밀도 조절 및 잡목 제거(소나무 R20이하 51주, 소나무 R21~30 7주, 오동나무 R20이하 1주, 벚나무 R21~30 이하 1주 별목), 재난방지시설 구축(소화, 경보, 방범, 전기)	<a href="#">문화재연감(2016), p.142·p.260</a> / 문화재청
2017.--	• 후문 지붕 보수 • 재난방재시설 구축(소화, 경보, 방범, 전기) • 숙수사지 당간지주 보존처리 및 주변 정비	<a href="#">문화재연감(2018), p.158·p.271</a> / <a href="#">건조물정기(2019-6), p.176</a>
2018.--	• 백운교 상판 수지처리 • 배수체계 정비	<a href="#">문화재연감(2019), p.171</a>
2019.--	• 세계유산 등재기념 표지석 설치 • 협문 문짝 보수	한국의서원 통합관리센터 주관 <a href="#">문화재연감(2020), p.178</a>
2020.--	• 세계유산 한국의 서원 통합안내판 설치	한국의서원 통합관리센터 주관
2021.05.18~ 11.26	• 주변 정비 공사	<a href="#">문화재수리실명제</a>
2021.05.18~ 11.26	• 사료관 지붕 전체 기와 고르기	<a href="#">문화재수리실명제</a>

## 2. 함양 남계서원

### 2.1 제향공간 주요 건축물의 연혁

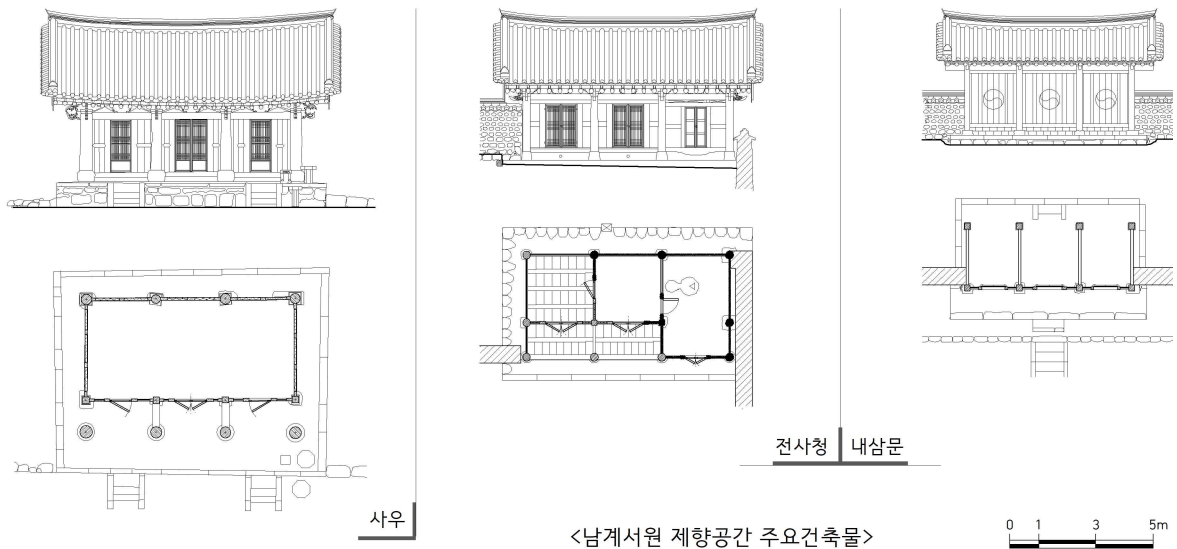

남계서원의 제향공간은 사우와 전사청으로 구성되어 있다.

사우는, 1552년 개암 강익, 박승임 등이 당시 군수였던 서구연의 도움으로 창건되었으며, 1561년 2월 16일에 일두 정여창의 위판을 봉안하였다. 1584년과 1596년에 담장과 문을 세웠으나, 임진왜란과 정유재란을 거치며 소실되었다. 1605년에 나촌(羅村)에 다시 세웠다가, 1612년에 현 위치로 서원을 이건하며 중건하였다. 1805년에 수리하였고, 1937년에는 명성당, 양정재, 보인재 등과 함께 개축하였다. 1994년에는 산자 이상을 해체하고 보수했으며, 2018년에는 노후하고 파손된 부위를 보수하였다.

별묘는 1612년 서원 이건 때 옮겨지은 것으로 보인다. 1744년에 중건하였으나, 1868년에 훼손되어 현재는 없으며, 1570년에 창건된 전사청 역시 1612년 서원 이건 때 중건된 것으로 보인다. 1974년에는 단청을 보수하였고, 1984년과 1994년에 각각 보수하였다.

내삼문은 사우와 함께 창건된 것으로 보인다. 1924년에 중건하였고, 1959년과 1994년에 각각 보수하였다.

건물명	일자	내용	참고문헌
사우	1552.??-??	<ul style="list-style-type: none"> <li>• 묘우 창건, 일두 정여창(一蠹 鄭汝昌) 배향</li> <li>- 《桐溪先生文集》3〈介庵姜先生行狀〉歲在壬子。先生爲一蠹文獻公。勅立書院。</li> <li>- 《古文書集成24-滙溪書院篇-》〈經任案(1552~1687)〉 嘉靖三十一年。(…) 始建大學營 ●。先構講堂。棟宇纔植。徐侯 丁外。(…) 己未。適值尹侯確 來守始得光大其堂而繕繞垣墻庫庾庖湍。無不就完而。又度作廟宇。於堂之東丘。以爲尊賢之室。</li> </ul>	동계집, <a href="#">개암강선생행장</a> / 남계서원지, <a href="#">서원사적·개암강선생년보절략</a> / <a href="#">경임안(1552~1687)</a> / 증보문헌비고, 학교고
	1561.02.16	<ul style="list-style-type: none"> <li>• 묘우 준공. 일두 정여창 위판 봉안</li> <li>- 《滙溪書院誌》1〈書院事蹟〉(嘉靖)四十年辛酉。廟宇之役就完仲春十六日 大會儒林奉安先生位版。</li> </ul>	<a href="#">남계서원지</a> , <a href="#">서원사적</a> · <a href="#">서원지</a> / <a href="#">일두속집3</a>

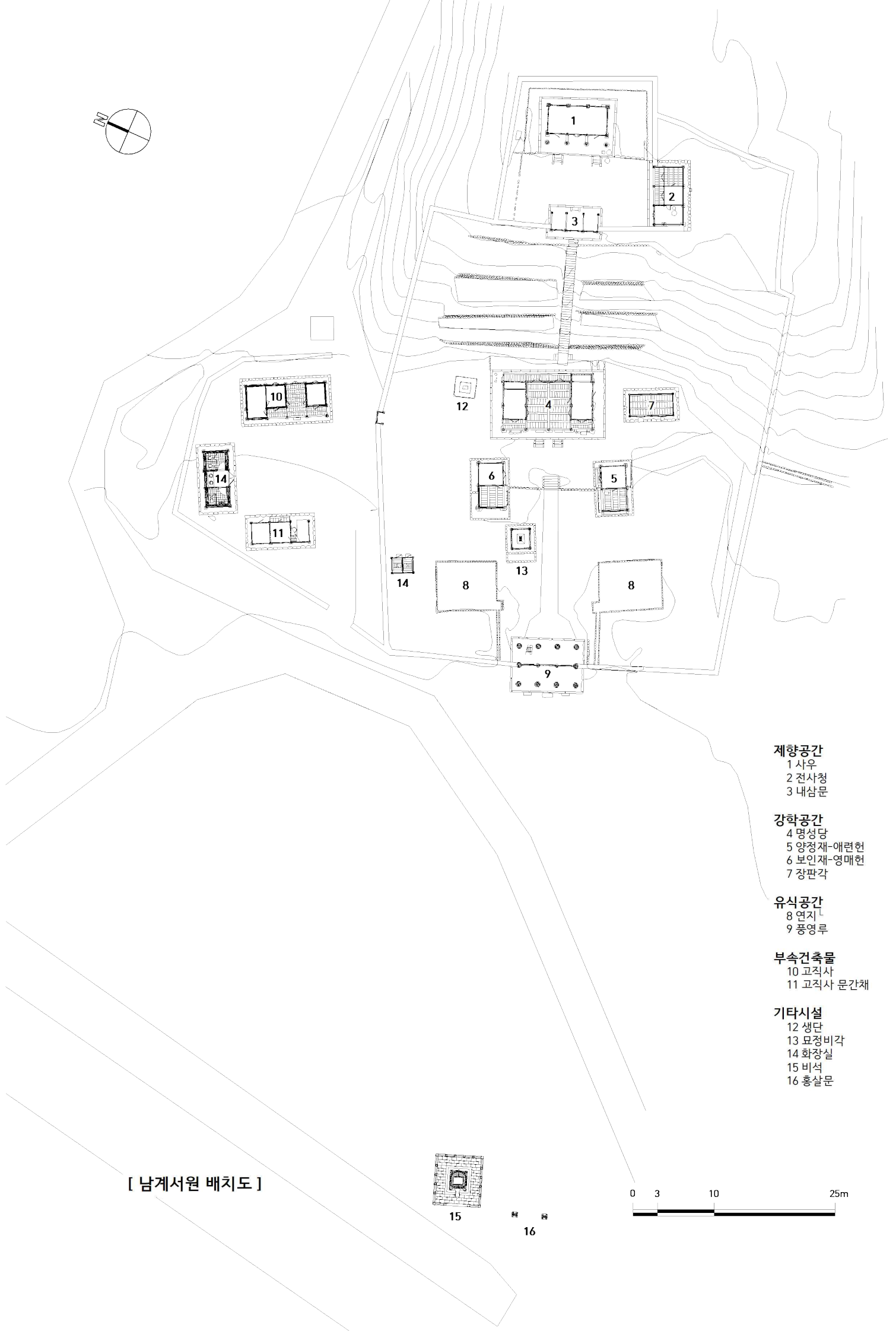
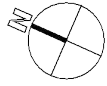

#### 제향공간

- 1 사우
- 2 전사청
- 3 내삼문

#### 강학공간

- 4 명성당
- 5 양정재-애련헌
- 6 보인재-영매헌
- 7 장판각

#### 유식공간

- 8 연지
- 9 풍영루

#### 부속건축물

- 10 교직사
- 11 교직사 문간채

#### 기타시설

- 12 생단
- 13 묘정비각
- 14 화장실
- 15 비석
- 16 홍살문

[ 남계서원 배치도 ]



15

16

0 3 10 25m



건물명	일자	내용	참고문헌
		- 《一蠹續集》3〈濫溪書院記〉 始事於壬子。訖功於辛酉。首尾十年。凡指揮籌度之勤。實我三侯之掌中耳。始焉厄夫子。俾不克展其所蘊。而終焉惠三侯而祠夫子。	
	1577.--.--	<ul style="list-style-type: none"> <li>• 문헌공 위판 개제</li> <li>- 《古文書集成24-濫溪書院篇-》〈經任案(1552~1687)〉 丁丑九月九日。吏曹佐郎趙瑗來。頒文獻公謚號。是日會鄉儒請生員盧欽。改題位板。</li> </ul>	<a href="#">경임안(1552~1687)</a>
	1584.봄~07.--	<ul style="list-style-type: none"> <li>• 묘 후면 담장 개축·문 건립</li> <li>- 《古文書集成24-濫溪書院篇-》〈經任案(1552~1687)〉 有司幼學盧士誨 啓崑。(…) 先是創設祠廟時棟宇垣墻 多有欠缺。故今幾崩摧而且在今廟後三四步外。甲申春。始起改造之役。鍊石作砌。別立門制。是年七月。始得還安。</li> </ul>	<a href="#">경임안(1552~1687)</a>
	1596.윤8.08	<ul style="list-style-type: none"> <li>• 사당 담(廟垣) 축조</li> <li>- 《孤臺日錄》2, 萬曆丙申閏八月八日壬申 往書院。築廟垣。</li> </ul>	<a href="#">고대일록 2</a>
	1597.08.--	<ul style="list-style-type: none"> <li>• 정유재란으로 소실</li> <li>- 《孤臺日錄》2, 萬曆丁酉秋八月三十日戊子 余來家。周覽兵燹之餘。撲地悶悶。蕩無餘燼。兇賊之酷。一至此哉。</li> <li>- 《濫溪書院誌》1〈書院事蹟〉 神宗皇帝萬曆二十五年宣祖大王三十年丁酉八月。爲兵燹所焚。鄭慶雲 陳慶胤 懼禍將移安位牌 于潔以免禍 及寇退 卽構廟而權奉。</li> </ul>	<a href="#">고대일록 2</a> / <a href="#">남계서원지</a> , <a href="#">서원사적</a>
	1597.08.07	<ul style="list-style-type: none"> <li>• 정경운(鄭慶雲), 진군술(陳君述)이 서원에 가서 서책 옮기고 위패 문음</li> <li>- 《孤臺日錄》2, 萬曆丁酉秋八月七日乙丑 (…) 與陳君述至院。移書冊。埋神版。</li> <li>- 《古文書集成24-濫溪書院篇-》〈經任案(1552~1687)〉 有司幼學鄭慶雲。(…) 丁酉之亂。奉神板藏于潔獲全。及賊退卽構假廟奉安。當移院時。與院長稟于士林●策移卜營造上下祠宇。</li> </ul>	<a href="#">고대일록 2</a> / <a href="#">남계서원지</a> , <a href="#">서원사적</a> / <a href="#">경임안(1552~1687)</a>
	1599.03.22	<ul style="list-style-type: none"> <li>• 서원에 가서 위판 봉안</li> <li>- 《孤臺日錄》3, 萬曆己亥春三月廿二日辛丑 往書院。奉安留院位板。而儒生無一人來者。只余一人。可恨。</li> </ul>	<a href="#">고대일록 3</a>
사우	1603.01.02	<ul style="list-style-type: none"> <li>• 사당 공사 완료</li> <li>- 《孤臺日錄》4, 萬曆癸卯春正月二日己未 往書院謁廟。</li> </ul>	<a href="#">고대일록 4</a>
	1603.04.19	<ul style="list-style-type: none"> <li>• 두 사우(祠宇)-사당과 향현사(鄉賢祠) 공사 완료</li> <li>- 《孤臺日錄》4, 萬曆癸卯夏四月十九日乙巳 盖兩祠宇已畢 而成形可觀。</li> <li>- 《濫溪書院誌》1〈書院事蹟〉 越明年癸卯 趙侯宗道 以贖公沓十八斗落地相換移建基址田。</li> </ul>	<a href="#">고대일록 4</a> / <a href="#">남계서원지</a> , <a href="#">서원사적</a>
	1605.03.12	<ul style="list-style-type: none"> <li>• 나촌으로 사우 이건</li> <li>- 《孤臺日錄》4, 萬曆乙巳春三月十二日丙戌 作告文。告于一蠹玉溪介庵。移安于新院。咸之士子。只會四十餘人。他官儒生無一人來者。士習可歎。</li> <li>- 《濫溪書院誌》1〈書院事蹟〉 三十三年乙巳。移建祠宇于羅村而奉安。</li> </ul>	<a href="#">고대일록 4</a> / <a href="#">남계서원지</a> , <a href="#">서원사적</a> / <a href="#">증보문헌비고</a> , <a href="#">학교고</a>
	1606.12.26	<ul style="list-style-type: none"> <li>• 재 사액, 편액 하사</li> <li>- 《宣祖實錄》 丙午十二月庚申。玄風之雙溪書院 (…) 咸陽之藍溪書院 (…) 特賜扁額。而不幸。兵火竝被灰燼。(…) 川谷 金烏 雙溪 藍溪四書院 平時特賜 扁額額名以此書之 令本道相考啓聞後。特令申賜爲當。曹植學行 竝美於前賢 今於書院之創設 依他書院 竝命賜額 允合於右文重道之意 係是恩命 上裁施行何如 啓依允。曾已賜額處則賜額 新建處則賜額安徐。</li> </ul>	<a href="#">선조실록</a>
	1610.08.20	<ul style="list-style-type: none"> <li>• 치제를 명함</li> <li>- 《濫溪書院誌》2〈褒贈祀典附〉 三十八年庚戌 光海二年八月二十日 命遣禮曹正郎琴愷致祭 先告家廟從祀。</li> </ul>	<a href="#">남계서원지</a> , <a href="#">포증사전 부</a>
	1611.--.--	<ul style="list-style-type: none"> <li>• 위치논쟁 후 신계서원 독립(노진 주향, 강익 배향)</li> <li>- 《桐溪先生文集》3〈介庵姜先生行狀〉 萬曆辛巳。鄉人立祠廟。以先生配於玉溪盧先生。其後寒岡鄭先生。答稟定位次之書。介庵與玉溪。只以朋友而相敬。未見其師生之分云。東岡金先生之言。亦如是。始定竝享之位。別爲祝詞。品式均齊。先正之言。豈無所見而然耶。始建於澹洲。中移於羅村。後移於新溪。因號爲新溪書院云。</li> </ul>	<a href="#">동계집3</a> , <a href="#">개암강선생행장</a>
	1612.--.--	<ul style="list-style-type: none"> <li>• 구지(濫溪舊址)에 서원 재건</li> <li>- 《一蠹集》2〈褒贈祀典〉 四十年 光海四年 壬子。重建濫溪書院。先是。宣廟丁酉兵燹。鄉儒鄭慶雲與陳慶胤。懼禍將及院。移安位牌以免禍。越三年庚子四月。士林權奉祠宇于院北蓮花山。後六年乙巳三月。又移奉于羅村。至是還建舊址。</li> </ul>	<a href="#">일두집2</a> / <a href="#">남계서원지</a> , <a href="#">서원사적</a>

건물명	일자	내용	참고문헌
사우		- 《濫溪書院誌》1〈書院事蹟〉四十年壬子選建書院于濫溪舊址。羅村移安文。濫溪還安文。	
	1677.--	• 동계 정은 본사 승배(陞配) - 《濫溪書院誌》1〈書院事蹟〉毅宗皇帝崇禎四十八年 肅宗大王元年乙卯 士林同聲叫閤 請 以姜翼鄭蘊竝爲陞配 而越三年丁巳 俞音獨下於鄭蘊陞配西序。 - 《濫溪書院誌》2〈別廟事蹟附〉肅宗三年丁巳 桐溪陞配。	남계서원지, 서원사적·별묘사적 부 / 증보문헌비고, 학교고
	1689.09.19	• 개암 강익 본사 승배 - 《書院謄錄》濫溪書院追配。(…) 賜額重地不可私自祔享。(…) 許令翼陞配于南溪書院。(…) 康熙二十八年九月十九日。右承旨臣申厚命次知啓依允。 - 《濫溪書院誌》1〈書院事蹟〉六十年己巳。多士再疏姜翼蒙。允陞配東序。 - 《濫溪書院誌》2〈別廟事蹟附〉肅宗十五年己巳。介菴陞配。	서원등록 / 남계서원지, 서원사적·별묘사적 부·개암강선생년보절략
	1740.02.28	• 위판 분실 - 《書院謄錄》南溪書院位版見失。(…) 咸陽府 南溪書院。(…) 文獻公神位座只是空橫是白如乎。(…) 賜額之院而文獻公位版見失。(…) 乾隆五年二月二十九日。右副承旨臣申晩次知啓依允。	서원등록
	1805.12.-- 1806.05.30	• 사우 수리 - 《古文書集成24-濫溪書院篇-》〈經任案(1795~1852)〉齋有司 鄭德滉。乙丑(1805) 春適值。大院祠宇之頽圯。自是年臘月經紀。丙寅(1806)五月三十日。訖役。	경임안(1795~1852)
	1937.--	• 정사(正祠) 개축 - 《濫溪書院誌》1〈風詠樓重修記(奇正鎮)〉 迺於九十三年丁丑。易其舊而改築制度。遵舊而完美殊勝。自正祠講堂。以及東西齋之小廬者。并皆一新。	남계서원지, 풍영루중수기(기정진) / 풍영루중건기(민병승, 풍영루 현판)
	1971.05.22~ 06.13	• 본당 수리 : 기와 해체 및 이기(암기와 489매, 수기와 160매 보충), 모로단청공사	수리공사연표 / 63-83보수실적, p.1115 / 63-73보수실적, p.242
	1974.04.05~ 05.20	• 단청공사 : 사당 36㎡·사당문 13.4㎡ 색긋기 먹긋기	수리공사연표 / 63-83보수실적, p.1113
	1994.07.20~ 09.17	• 사당 보수 : 기단 화강석 설치 및 강회다짐, 기둥 1본, 주선 2본, 연합 100%, 하방 2본, 문선 4본, 주선 4본, 중방 2본 교체, 교체 목부재 및 벽체 단청, 지붕 산자 이상 해체 후 기와 교체 보수(암기와 2,121매, 수기와 1,025매, 망와 6매), 벽체 및 고막이 공사	수리공사연표 / 문화재수리(1994 하), p.898
	2018.--	• 사당 노후 및 파손 부위 보수	문화재연감(2019), p.173
	1559.--	• 강당 동쪽 언덕에 묘우 마련 - 《濫溪書院誌》1〈書院事蹟〉(嘉靖)三十八年己未。介菴與尹侯 確始克院役 光大其堂 繚繞以牆 而庫庖庖滬 無不就成 又度廟宇於 堂之東丘。 - 《濫溪書院誌》2〈別廟事蹟附〉 仁祖十二年甲戌 士林會議以爲濫溪乃介菴先生所創而平生尊慕之地稟定于桐溪先生建別祀于院之東隅以享。	남계서원지, 서원사적·별묘사적 부
별묘	1597.08.16	• 정유재란으로 소실 - 《孤臺日錄》2, 萬曆丁酉秋八月三十日戊子 余來家。周覽兵燹之餘。撲地閭閻。蕩無餘燼。兇賊之酷。一至此哉。 - 《濫溪書院誌》1〈書院事蹟〉 神宗皇帝萬曆二十五年宣祖大王三十年丁酉八月。爲兵燹所焚。鄭慶雲 陳慶胤 懼禍將移安位牌 于潔以免禍 及寇退 卽構廟而權奉。	고대일록 2 / 남계서원지, 서원사적
	1603.04.19	• 두 사우(祠宇)-사당과 향현사(鄉賢祠)- 공사 완료 - 《孤臺日錄》4, 萬曆癸卯夏四月十九日乙巳 蓋兩祠宇已畢而成形。可觀。	고대일록 4
	1624.봄	• 별묘 중수 - 《古文書集成24-濫溪書院篇-》〈經任案(1552~1687)〉有司梁天翼 天卿。(…) 甲子春。重修別廟。乙丑春。國忌及分定記濫溪記小詩等懸板備朱子大典 (…)	경임안(1552~1687)
	1634.--	• 동계 정은이 서원 동쪽 모퉁이에 세운 별묘(別廟)에 개암 강익(介菴 姜翼) 배향 논의, 신계사(新溪祠)에서 남계별사(濫溪別祠)로 이안 - 《濫溪書院誌》2〈別廟事蹟附〉 仁祖十二年甲戌 士林會議 以爲濫溪 乃介菴先生所創而平生尊慕之地 稟定于桐溪先生建別祀 于院之東隅以享。	남계서원지, 별묘사적 부·개암강선생년보절략 / 동계집3

건물명	일자	내용	참고문헌
별묘		<ul style="list-style-type: none"> <li>- 《濫溪書院誌》2〈介庵姜先生年譜節略〉 宣祖十四年辛巳 享於新溪祠。仁祖十二年甲戌 移享濫溪別祠。</li> <li>- 《桐溪先生文集》3〈介庵姜先生行狀〉·《介庵先生文集下》〈又行狀〉 萬曆辛巳。鄉人立祠廟。以先生配於玉溪盧先生。其後寒岡鄭先生。答稟定位次之書。介庵與玉溪。只以朋友而相敬。未見其師生之分云。東岡金先生之言。亦如是。始定並享之位。別爲祝詞。品式均齊。(…) 始建於唐洲。中移於羅村。後移於新溪。因號爲新溪書院云。</li> </ul>	
	1642.--.--	<ul style="list-style-type: none"> <li>• 뇌계 유호인(濡溪 兪好仁), 정온 병향</li> <li>- 《濫溪書院誌》2〈別廟事蹟附〉 仁祖二十年壬午 以濡溪兪好仁 桐溪鄭蘊 並享。</li> <li>- 《濫溪書院誌》2〈桐溪鄭先生年譜節略〉 (崇禎)十五年壬子三月享濫溪別祠</li> <li>- 《濫溪書院誌》〈濡溪兪先生事實節略〉 仁祖二十年壬午享濫溪別祠。</li> </ul>	남계서원지, 별묘사적 부·동계정선생년보절략·뇌계유선생사실절략 / 증보문헌비고, 학교고
	1744.--.--	<ul style="list-style-type: none"> <li>• 별묘 중수</li> <li>- 《濫溪書院誌》2〈別廟事蹟附〉 英宗二十年甲子春 重修。</li> </ul>	남계서원지, 별묘사적 부
	1820.--.--	<ul style="list-style-type: none"> <li>• 송탄 정홍서(松灘 鄭弘緒) 별사 배향</li> <li>- 《濫溪書院誌》2〈別廟事蹟附〉 純祖二十年庚辰 松灘 鄭弘緒 享焉。</li> <li>- 《濫溪書院誌》2〈松灘鄭先生事實節略〉 純祖二十年庚辰享濫溪別祠。</li> </ul>	남계서원지, 송탄정선생사실절략·별묘사적 부
	1827.01.--05.--	<ul style="list-style-type: none"> <li>• 별묘 중수</li> <li>- 《古文書集成24-濫溪書院篇-》〈經任案(1795~1852)〉 鄉有司 盧錫羲 海能。丁亥。是年春正月經。始別廟重修。夏五月訖役。</li> </ul>	<a href="#">경임안(1795~1852)</a>
전사청	1868.--.--	<ul style="list-style-type: none"> <li>• 별묘 훼손</li> <li>- 《濫溪書院誌》2〈別廟事蹟附〉 高宗五年戊辰 以邦禁毀撤。</li> </ul>	남계서원지, 별묘사적 부
	1570	<ul style="list-style-type: none"> <li>• 전사청 창건</li> <li>- 《古文書集成24-濫溪書院篇-》〈經任案(1552~1687)〉 院長進士盧士訓。學古。己巳(1569)春。代徙庵出差。典祀廳及樓上庫西邊庫家三間加成。</li> </ul>	<a href="#">경임안(1552~1687)</a>
	1974.04.05~05.20	• 전사청 단청공사	<a href="#">수리공사연표</a> / 63-83보수실적, p.1113
	1984.10.29~12.21	• 제실 보수 및 단청	<a href="#">수리공사연표</a>
	1994	• 전사청 보수	<a href="#">시도별보수현황(1994)</a>
내삼문	1552.--.--	<ul style="list-style-type: none"> <li>• 내삼문 창건(추정)</li> <li>- 《桐溪先生文集》3〈介庵姜先生行狀〉 歲在壬子。先生爲一蠹文獻公。勸立書院。</li> <li>- 《古文書集成24-濫溪書院篇-》〈經任案(1552~1687)〉 嘉靖三十一年。(…) 始建大學營 ●。先構講堂。棟宇纔植。徐侯 丁外。(…) 己未。適值尹侯確 來守始得光大其堂而繕繞垣墻庫庖庖溫。無不就完而。又度作廟宇。於堂之東丘。以爲尊賢之室。</li> </ul>	<a href="#">동계집, 개암강선생행장</a> / 남계서원지, 서원사적·개암강선생년보절략 / <a href="#">경임안(1552~1687)</a> / 증보문헌비고, 학교고
	1924.--.--	<ul style="list-style-type: none"> <li>• 내삼문 중건</li> <li>• 《古文書集成24-濫溪書院篇-》〈哀寶錄(1552~1931)〉 河東 鄭氏門中。內三門重建木材全部 甲子(1924)。都事 鄭台元。錢文貳百兩。同重建時 甲子。</li> </ul>	<a href="#">경임안(1777~95)</a>
	1959.--.--	<ul style="list-style-type: none"> <li>• 내삼문 수리</li> <li>• 《濫溪書院誌》1〈書院事蹟〉 己亥 內祠門及倉庫庫舍修理。</li> </ul>	남계서원지, 서원사적
	1994.07.20~09.17	<ul style="list-style-type: none"> <li>• 내삼문 보수</li> <li>• 지붕 해체후 지붕부재 교체 보수(적심도리 1본, 연목 33본, 평고대 및 연합 100%), 단청, 기와 교체(암키와 1,319매, 수키와 680매, 망와 6매)</li> </ul>	<a href="#">수리공사연표</a> / <a href="#">문화재수리(1994 하) p.898</a>

## 2.2 강학공간

강당인 명성당은 1552년 창건되었다. 기와를 얻지 못한 채로 6년을 보내다가 1559년에 가서야 기와를 얻게 되었으며, 이때 명성당을 확장하고 그 주변에 담장도 둘렀다. 1564년에 임진왜란과 정유재란을

### 3장. 주요 건축물의 연혁

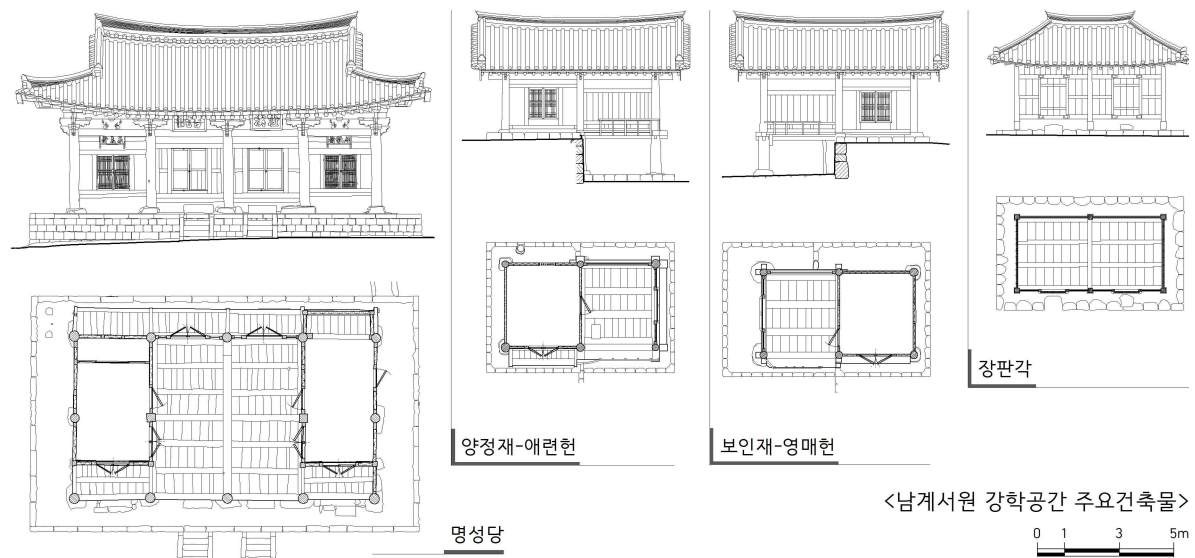

거치며 소실되었던 것을 재건하고 조식(曹湜)의 글씨로 편액했다. 1612년 현 위치로 이건하였으며, 1710년에 중수하였고, 1937년에는 사우, 동재, 서재 등과 함께 개축하였다.

동재인 양정재와 서재인 보인재는 1564년 같은 해에 창건되었으며, 1612년 현 위치에 중건되었다. 1937년 개축과 1996년 산자 이상 해체보수가 동시에 진행되었다. 1996년의 보수는 보인재에 비해 양정재의 범위가 컸던 것으로 확인된다.

장판각의 창건 연대는 확인되지 않으며, 1790년 수선 기록과, 1922년 중건 기록이 있다. 1992년 연목 이상을 해체하여 보수하였으며, 2011년에도 보수가 이루어졌다.

창건 초기에는 준도문(遵道門)이 풍영루 자리에 있었는데, 1841년에 준도문을 상하 10칸 규모로 증건하고 기와를 덮어 풍영루로 명명하였다.

건물명	일자	내용	참고문헌
명성당	1552.--.--	<ul style="list-style-type: none"> <li>• 강당 창건</li> <li>- 《桐溪先生文集》3〈介庵姜先生行狀〉 歲在壬子。先生爲一蠹文獻公。勅立書院。(...) 既立講堂。而徐公遽去。繼之者匪人。未瓦而風且雨者六年。</li> <li>- 《古文書集成24-濫溪書院篇-》〈經任案(1552~1687)〉 嘉靖三十一年。(...) 始建大學營●。先構講堂。棟宇纔植。徐侯丁外。</li> <li>- 《古文書集成24-濫溪書院篇-》〈哀實錄(1552~1931)〉 備忘錄。壬子年。郡守徐九淵。經始祠廟及明倫堂。</li> </ul>	동계집3, 개암강선생행장 / 경임안(1552~1687) / 부보록 (1552~1931)
	1559.--.--	<ul style="list-style-type: none"> <li>• 강당 넓히고 담장으로 둘러쌈</li> <li>- 《濫溪書院誌》1〈書院事蹟〉 (嘉靖)三十八年己未。介菴與尹侯 確始克院役 光大其堂 繚繞以牆 而庫庖廩 無不就成 又度廟宇於 堂之東丘。</li> <li>- 《明宗實錄》丙寅六月甲戌 前者郡守徐九淵。始立祠宇 傍設堂齋。且將奉安以禮 儲士以修 而未獲卒功。迄至十餘年 乃克就緒。</li> <li>- 《古文書集成24-濫溪書院篇-》〈經任案(1552~1687)〉 己未。適值尹侯確來守始得光大其堂而繚繞垣牆庫庖廩。無不就完而。又度作廟宇。於堂之東丘。以爲尊賢之室。</li> </ul>	남계서원지, 서원사적 / 명종실록 / 동계집3, 개암강선생행장 / 경임안(1552~1687)
	1564.--.--	<ul style="list-style-type: none"> <li>• 편액 : 조식(曹湜) 글씨</li> <li>- 《濫溪書院誌》1〈書院事蹟〉 (嘉靖)四十三年甲子。介菴與金侯宇弘 建東西齋 齋下鑿小池 池邊種梅竹 池中植紅白蓮。扁其堂曰明誠 左右夾室 曰居敬集義 東齋西齋 養正輔仁 軒曰愛蓮咏梅 門曰遵道 皆曹湜筆也。</li> </ul>	남계서원지, 서원사적

건물명	일자	내용	참고문헌
명성당	1612.01.--	<ul style="list-style-type: none"> <li>• 강당, 재사 중건</li> <li>- 《古文書集成24-濫溪書院篇-》〈哀寶錄(1552~1931)〉備忘錄。 (…) 巡察使 宋英壽。壬子(1612)正月。講堂齋舍重建時。白米參拾陸石拾壹斗 (…)</li> </ul>	<a href="#">부보록(1552~1931)</a>
	1710.--.--	<ul style="list-style-type: none"> <li>• 강당 중수</li> <li>- 《古文書集成24-濫溪書院篇-》〈哀寶錄(1552~1931)〉備忘錄。 (…) 郡守 李相周。校生朴泰貴。講堂重修時完給。末醬壹石 鹽參斗 庚寅。壯紙壹卷。白紙伍束。租貳石。安奇察訪 鄭熙章。</li> </ul>	<a href="#">부보록(1552~1931)</a>
	1790.--.--	<ul style="list-style-type: none"> <li>• 강당, 연당, 장판각 수선</li> <li>- 《古文書集成24-濫溪書院篇-》〈經任案(1777~95)〉院長領議政金致仁。庚戌 春。都府有司 鄭鎮鼎。是春修繕講堂蓮堂藏板閣。</li> </ul>	<a href="#">경임안(1777~95)</a>
	1937.--.--	<ul style="list-style-type: none"> <li>• 강당 개축</li> <li>- 《濫溪書院誌》1〈風詠樓重修記(奇正鎮)〉 (…) 迺於九十三年丁丑(1937)。易其舊而改築制度。遵舊而完美殊勝。自正祠講堂。以及東西齋之小廬者。并皆一新。粵三年庚辰 冬。諸章甫貢丙承以記。楹額甚耗昏安敢終辭嗚呼。</li> </ul>	<a href="#">남계서원지, 풍영루증수기(기정진) / 풍영루증건기(민병승, 풍영루 현판)</a>
	1999.--.--	<ul style="list-style-type: none"> <li>• 강당 보수</li> </ul>	<a href="#">보수추진현황(1999), p.566</a>
	2018.--.--	<ul style="list-style-type: none"> <li>• 강당 노후 및 파손 부위 보수</li> </ul>	<a href="#">문화재연감(2019), p.173 / 문화재청</a>
	2019.--.--	<ul style="list-style-type: none"> <li>• 강당 기와 고르기, 담장보수</li> </ul>	<a href="#">문화재연감(2020), p.180</a>
양정재 · 보인재	1564.--.--	<ul style="list-style-type: none"> <li>• 양정재(동재) · 보인재(서재) 창건</li> <li>- 《濫溪書院誌》1〈書院事蹟〉(嘉靖)四十三年甲子。介菴與金侯宇弘 建東西齋 齋下鑿小池 池邊種梅竹 池中植紅白蓮。扁其堂曰明誠 左右夾室 曰居敬集義 東齋西齋 養正輔仁 軒曰愛蓮咏梅 門曰遵道 皆書混筆也。</li> </ul>	<a href="#">남계서원지, 서원사적</a>
	1578.--.--	<ul style="list-style-type: none"> <li>• 동재 · 서재 구들 수리</li> <li>- 《古文書集成24-濫溪書院篇-》〈經任案(1552~1687)〉典穀有司忠義衛 趙安性 士初。戊寅二月。差出。改前路築門亭植左右松竹鑿上下池改東西齋房垵。</li> </ul>	<a href="#">경임안(1552~1687)</a>
	1612.01.--	<ul style="list-style-type: none"> <li>• 재사(동재 · 서재) 중건</li> <li>- 《古文書集成24-濫溪書院篇-》〈哀寶錄(1552~1931)〉備忘錄。 (…) 巡察使 宋英壽。壬子正月。講堂齋舍重建時。白米參拾陸石拾壹斗 (…)</li> </ul>	<a href="#">부보록(1552~1931)</a>
	1790.--.--	<ul style="list-style-type: none"> <li>• 연당(蓮堂; 애련헌) 수선</li> <li>- 《古文書集成24-濫溪書院篇-》〈經任案(1777~95)〉院長領議政金致仁。庚戌 春。都府有司 鄭鎮鼎。是春修繕講堂蓮堂藏板閣。</li> </ul>	<a href="#">경임안(1777~95)</a>
	1937.--.--	<ul style="list-style-type: none"> <li>• 동재 · 서재 개축</li> <li>- 《濫溪書院誌》1〈風詠樓重修記(奇正鎮)〉 (…) 迺於九十三年丁丑。易其舊而改築制度。遵舊而完美殊勝。自正祠講堂。以及東西齋之小廬者。并皆一新。粵三年庚辰 冬。諸章甫貢丙承以記。楹額甚耗昏安敢終辭嗚呼。</li> </ul>	<a href="#">남계서원지, 풍영루증수기(기정진) / 풍영루증건기(민병승, 풍영루 현판)</a>
	1996.07.22~10.01	<ul style="list-style-type: none"> <li>• 동재 보수 : 산자이상 해체보수(연목 10본 교체, 박공 4본, 목기연, 연합, 평고대, 판벽, 박공개판, 풍판 100% 교체), 기와이기(암기와 822매, 수키와 420매 보충), 종도리교체, 기둥 1본 동바리, 배면 중방 교체, 마루판 해체보수</li> <li>• 서재 보수 : 산자이상 해체보수(연목 5본, 연합, 평고대, 박공개판, 풍판 100% 교체), 목부재(하부기둥 1본, 머름상방, 판벽 100%) 교체, 기와이기, 판문 2짝 교체</li> </ul>	<a href="#">수리공사연표 / 문화재수리(1996 하), p.1155</a>
	1999.--.--	<ul style="list-style-type: none"> <li>• 동재 · 서재 보수</li> </ul>	<a href="#">보수추진현황(1999), p.566</a>
	2004.08.16~11.30	<ul style="list-style-type: none"> <li>• 양정재 및 보인재 기반보수(미장철거, 강회다짐)</li> </ul>	<a href="#">서원 보존관리 현황과 미래(2011), p.71 / 서원 보존관리 현황과 과제(2013), p.103</a>
	2017.--.--	<ul style="list-style-type: none"> <li>• 동재 번와보수 · 서재 해체보수</li> </ul>	<a href="#">문화재연감(2018), p.160</a>
	2019.--.--	<ul style="list-style-type: none"> <li>• 동재 산자이상 해체 및 기반보수</li> </ul>	<a href="#">문화재연감(2020), p.180</a>
	2021.01.15~02.28	<ul style="list-style-type: none"> <li>• 동재 부분 단청 및 회벽보수</li> </ul>	<a href="#">문화재수리실명제</a>



건물명	일자	내용	참고문헌
장판각 · 경판고	1790.--.--	<ul style="list-style-type: none"> <li>장판각 수선</li> <li>《古文書集成24-濫溪書院篇-》(經任案(1777~95)) 院長領議政金致仁。庚戌 春。都 有司 鄭鎮鼎。是春修繕講堂蓮堂藏板閣。</li> </ul>	<a href="#">경임안(1777~95)</a>
	1922.--.--	<ul style="list-style-type: none"> <li>장판각 중건</li> <li>《濫溪書院誌》1〈書院事蹟〉二百九十六年壬戌 藏板閣 重建。</li> </ul>	<a href="#">남계서원지, 서원사적</a>
	1982.--.--	<ul style="list-style-type: none"> <li>경판각 보수</li> </ul>	<a href="#">남계서원종합정비계획(2015), p.110</a>
	1992.07.15~ 09.12	<ul style="list-style-type: none"> <li>경판각 연목 이상 해체보수 : 연목 47본·추녀 4본·수장재 12본 교체 보수, 수키와 85% 610매·암기와 90% 1,458매 보충, 자연석기단 설치, 창호 보수 2개소, 우물마루로 교체 보수, 판벽부재 70% 교체</li> </ul>	<a href="#">수리공사연표 / 문화재수리 (1992 하), p.701</a>
	2011.--.--	<ul style="list-style-type: none"> <li>경판고 보수</li> </ul>	<a href="#">문화재연감(2012), p.208 / 서원 보존관리 현황과 과제 (2013), p.103</a>
준도문	1564.--.--	<ul style="list-style-type: none"> <li>편액 : 조식(曹湜) 글씨</li> <li>《濫溪書院誌》1〈書院事蹟〉(嘉靖)四十三年甲子。介菴與金侯宇弘 建東西齋 齋下鑿小池 池邊種梅竹 池中植紅白蓮。扁其堂曰明誠 左右夾室 曰居敬集義 東齋西齋 養正輔仁 軒曰愛蓮咏梅 門曰遵道 皆曹湜筆也。</li> </ul>	<a href="#">남계서원지, 서원사적</a>

## 2.3 교류와 유식공간

<남계서원 교류와 유식공간 주요 건축물>

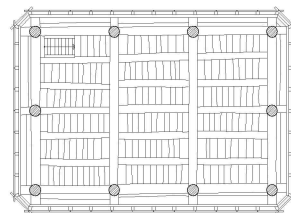
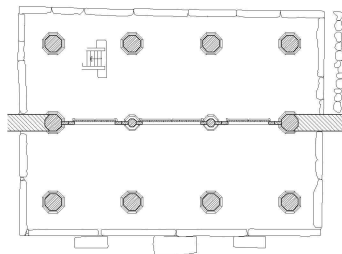

풍영루

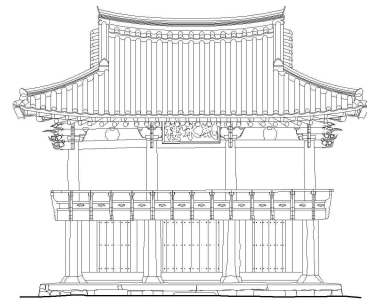

0 1 3m

남계서원의 교류와 유식공간을 이루는 풍영루는 1841년에 창건되었다. 6년 뒤인 1847년에 소실되었으나, 1849년 2월에 중건하였다. 1937년에 개축하였고, 1990년에는 산자 이상을 해체하여 보수하였는데, 서까래, 선자연, 목기연, 부연의 일부와 초매기, 이매기, 연함 전체를 교체하고 번와 수리하였다.

1564년 동·서재 아래에 연못을 파고 매화, 대나무, 연을 식재하여 조성하였으며, 2004년에 연지의 석축 및 배수로를 보수하였다.

건물명	일자	내용	참고문헌
풍영루	1841.06.20	<ul style="list-style-type: none"> <li>풍영루 창건(준도문 위에 소루(小樓)를 지어 풍영루라고 함)</li> <li>《濫溪書院誌》1〈風詠樓記(鄭煥弼)〉 遂就遵道門上。葺之以小樓。樓凡上下十許間。以翌年辛丑六月二十日落之。</li> <li>《濫溪書院誌》1〈書院事蹟〉 二百十四年 憲宗大王八年辛丑 風詠樓成。後七年丁未 燬。越三年己酉 重建。</li> </ul>	<a href="#">남계서원지, 풍영루기·서원사적</a>

건물명	일자	내용	참고문헌
풍영루	1847	<ul style="list-style-type: none"> <li>• 풍영루 소실</li> <li>- 《濫溪書院誌》1〈風詠樓重修記(奇正鎭)〉 大行王十三年丁未。濫溪書院之風詠樓燬。粵三年己酉。始克重建。</li> </ul>	남계서원지, 서원사적 • 풍영루증수기
		<ul style="list-style-type: none"> <li>- 《濫溪書院誌》1〈書院事蹟〉 二百十四年 憲宗大王八年辛丑 風詠樓成。後七年丁未 燬。越三年己酉 重建。</li> </ul>	
	1849.02.04	<ul style="list-style-type: none"> <li>• 중건 상량</li> <li>- 《濫溪書院誌》1〈書院事蹟〉 二百十四年 憲宗大王八年辛丑 風詠樓成。後七年丁未 燬。越三年己酉 重建。</li> <li>- 《古文書集成24-濫溪書院篇-》〈樑時執事錄〉 崇禎四己酉二月初四日辰時。上樑。</li> </ul>	남계서원지, 서원사적 • 풍영루증수기 / 남계서원 상량시집사록(고문서집성 24)
	1937.--.--	<ul style="list-style-type: none"> <li>• 개축</li> <li>- 《濫溪書院誌(1962)》1〈書院事蹟〉 丁丑 而祠及風詠樓修理。</li> <li>- 《濫溪書院誌》1〈風詠樓重修記(奇正鎭)〉 大行王十三年丁未。濫溪書院之風詠樓燬。粵三年己酉始克重建。其二(閔丙承) (….) 迺於九十二年丁丑。易其舊而改築制度。遵舊而完美殊勝。自正祠講堂。以及東西齋之小廬者。并皆一新。粵三年庚辰 冬。諸章甫貢丙承以記。楣額甚耗昏安敢終辭嗚呼。</li> </ul>	남계서원지, 서원사적 • 풍영루증수기(지정진) / 풍영루증수기(민병승, 풍영루 현판)
	1990.04.19~07.11	<ul style="list-style-type: none"> <li>• 풍영루 산자 이상 해체보수 : 장연 8본 · 단연 5본 · 선자연 18본 · 목기연 4본 · 부연 8본 · 초매기-이매기-연함 등 100% 교체, 암기와 1,677매 · 수기와 898매 · 망와 5매 보충, 교체부재 고색가칠</li> </ul>	수리공사연표 / 문화재수리(1990 하), p.765
연지	2011.--.--	<ul style="list-style-type: none"> <li>• 보수</li> </ul>	문화재연감(2012), p.208 / 서원 보존관리 현황과 과제(2013), p.103
	1564	<ul style="list-style-type: none"> <li>• 동 · 서재 아래 연못(小池) 파고 매화 · 대나무 · 연 식재</li> <li>- 《濫溪書院誌》1〈書院事蹟〉 (嘉靖)四十三年甲子。介菴與金侯宇弘 建東西齋 齋下鑿小池 池邊種梅竹 池中植紅白蓮。扁其堂曰明誠 左右夾室 曰居敬集義 東齋西齋養正輔仁 軒曰愛蓮咏梅 門曰遵道 皆書提筆也。</li> </ul>	남계서원지, 서원사적
	2004.08.16~11.30	<ul style="list-style-type: none"> <li>• 석축 및 배수로 보수</li> </ul>	서원 보존관리 현황과 미래(2011), p.71 / 서원 보존관리 현황과 과제(2013), p.103

## 2.4 부속건축물

남계서원의 부속 건축물에는 고직사와 아래채라고도 불리는 고직사 문간채가 있다. 고직사 건물의 건립과 수리에 대한 기록은 자세하지 않지만, 1569년에 누상고(樓上庫)와 상하고문(上下庫門)을 조영했으며 서변고가(西邊庫家)도 건립했다는 기록으로 보아, 늦어도 이 시기에는 고직사 기능을 담당하는 건물이 건립되어 있었을 것으로 보인다.

현재의 고직사 건물과 관련하여, 1959년 창고 고사(倉庫 庫舍) 수리, 2016년 고직사 아래채 해체보수, 2018년 고직사 보수 등이 기록이 확인된다.

건물명	일자	내용	참고문헌
고직사	1569.--.--	<ul style="list-style-type: none"> <li>• 상하고문 조영(고사 창건 추정)</li> <li>- 《古文書集成24-濫溪書院篇-》〈哀實錄(1552~1931)〉 備忘錄。 (….) 郡守郭趙。營造上下庫門。荒租平四石。記官 吳承賢 故 寺奴守己 奴彥夫 奴莫松 奴無赤 等雜役完給。百姓崔自江。故 盖瓦四訥。</li> </ul>	부보록(1552~1931)

건물명	일자	내용	참고문헌
고직사	1959.11.11	<ul style="list-style-type: none"> <li>창고 고사(倉庫庫舍) 수리</li> <li>- 《瀟溪書院誌》1〈書院事蹟〉 己亥 內祠門及倉庫庫舍修理。</li> </ul>	남계서원지(1962), 서원사적
	2016.11.11	<ul style="list-style-type: none"> <li>고직사 아래채 해체보수</li> </ul>	문화재연감(2017), p.156
	2018.11.11	<ul style="list-style-type: none"> <li>고직사 보수 : 고색가칠</li> </ul>	문화재연감(2019), p.173

제향·강학·교류와 유식공간의 주요 건축물 이외의 건축물과 시설의 연혁은 다음의 표와 같다.

일자	내용	참고문헌
1569.--.--	<ul style="list-style-type: none"> <li>• 상하고문 조영</li> <li>- 《古文書集成24-滙溪書院篇-》〈哀寶錄(1552~1931)〉 備忘錄, (…) 郡守郭棧. 營造上下庫門. 荒租平四石. 記官 吳承賢 故 寺奴守己 奴彥夫 奴莫松 奴無赤 等雜役完給. 百姓崔自江. 故 蓋瓦四訥.</li> </ul>	<a href="#">부보록(1552~1931)</a>
1569.--.--	<ul style="list-style-type: none"> <li>• 누상고 및 서번고가 3칸 건립</li> <li>- 《古文書集成24-滙溪書院篇-》〈經任案(1552~1687)〉 院長進士盧士訓. 學古. 己巳 春. 代徒庵出差. 典祀廳及樓上庫西邊庫家三間加成.</li> </ul>	<a href="#">경임안(1552~1687)</a>
1578.--.--	<ul style="list-style-type: none"> <li>• 앞쪽 길, 문, 정자 수리. 좌우 송죽 식재, 상하 연못 조성, 동서재 구들 수리</li> <li>- 《古文書集成24-滙溪書院篇-》〈經任案(1552~1687)〉 典穀有司忠義衛 趙安性 士初. 戊寅二月. 差出. 改前路築門亭植左右松竹鑿上下池改東西齋房垵.</li> </ul>	<a href="#">경임안(1552~1687)</a>
1595.08.10	<ul style="list-style-type: none"> <li>• 담장 안 풀 제거</li> <li>- 《孤臺日錄》2, 萬曆乙未秋八月庚戌詰朝. 歸書院. 與志夫從容叙話. 謁廟. 因命修治垣內荒垵.</li> </ul>	<a href="#">고대일록 2</a>
1559.--.--	<ul style="list-style-type: none"> <li>• 창고 · 부엌 · 목욕칸(庫庖庑) 건립</li> <li>- 《滙溪書院誌》1〈書院事蹟〉(嘉靖)三十八年己未. 介菴與尹侯 確始克院役 光大其堂 繚繞以墻 而庫庖庑 無不成就 又度廟宇於 堂之東丘.</li> <li>- 《古文書集成24-滙溪書院篇-》〈經任案(1552~1687)〉 己未. 適值尹侯確來守始得光大其堂而繚繞垣墻庫庖庑. 無不就完而. 又度作廟宇. 於堂之東丘. 以爲尊賢之室.</li> </ul>	<a href="#">남계서원지, 서원사적 / 경임안(1552~1687)</a>

일자	내용	참고문헌
1603.02.04	• 새 서원 터에 가서 공사 살핌 - 《孤臺日錄》4, 萬曆癸卯春二月四日辛卯 往新基看役.	<a href="#">고대일록 4</a>
1777.--.--	• 묘정비 건립 - 《古文書集成24-濫溪書院篇-》〈經任案(1777~95)〉院長奉朝賀金致仁. 丁酉 春. (...) 是年始役 廟庭碑.	<a href="#">경임안(1777~95)</a>
1799.--.--	• 묘정비 건립 - 《濫溪書院誌》1〈書院事蹟〉一百五十二年 正統大王三年己亥 廟庭碑成.	<a href="#">남계서원지, 서원사적</a>
1976.04.10~ 05.20	• 서원 단청 공사 : 대성전 부속건물 모로단청공사 6동 56㎡	<a href="#">수리공사연표</a> / 63~83보수실적, p.1113
1984.10.29~ 12.21	• 재실 보수 외 11동 보수 및 단청, 홍살문, 안내판, 담장 보수 -	<a href="#">수리공사연표</a> / <a href="#">보수추진현황</a> (1984), p.64
1992.07.15~ 09.12	• 화장실 연목 이상 해체보수 : 연목 44본·추녀 4본·평고대·연함 교체, 기둥 4개소 드잡이, 암키와 90% 488매·수키와 85% 215매 보충	<a href="#">수리공사연표</a> / <a href="#">문화재수리</a> (1992 하), p.701
1996.07.22~ 10.01	• 홍살문 보수 : 해체 후 신재로 재설치	<a href="#">수리공사연표</a> / <a href="#">문화재수리</a> (1996 하), p.1155
1999.--.--	• 담장보수	<a href="#">보수추진현황</a> (1999), p.566
2004.08.16~ 11.30	• 풍영루 좌측 담장 보수	<a href="#">서원 보존관리 현황과 미래</a> (2011), p.71 / <a href="#">서원 보존관리 현황과 과제</a> (2013), p.103
2006.05.18~ 07.12	• 담장보수 75.8m • 서원 주변 송림 보호 공사 : 재선충 방제, 대나무 등 잡목 제거	<a href="#">서원 보존관리 현황과 미래</a> (2011), p.71 / <a href="#">서원 보존관리 현황과 과제</a> (2013), p.103
2010.10.19~ 2011.01.16	• 옥외소화전 설치 : 펌프실 및 물탱크 설치, 자동화재탐지기 8개소	<a href="#">문화재연감</a> (2011), p.303 / <a href="#">서원 보존관리 현황과 과제</a> (2013), p.103
2011.03.22~ 05.20	• CCTV 설치 9대, 감시 및 제어 녹화 시스템(관리사에 비치)	<a href="#">문화재연감</a> (2012), p.357 / <a href="#">서원 보존관리 현황과 미래</a> (2011), p.71 / <a href="#">서원 보존관리 현황과 과제</a> (2013), p.103
2011.12.14~ 2013.02.22	• 화장실 정비, 담장 보수	<a href="#">서원 보존관리 현황과 과제</a> (2013), p.103
2014.--.--	• 재난방재시스템 구축(재난방재, 전기설비개선 등), 재해 피해 복구(엔진펌프, 자동화재속보기, 화재수신반 등 동파 피해 보수)	<a href="#">문화재연감</a> (2015), p.290·p.301
2016.--.--	• 화장실 정비	<a href="#">문화재연감</a> (2017), p.156
2018.--.--	• 재난방지시설 구축(소화, 경보, 방법, 전기), 재선충병 방제, 수목정비	<a href="#">문화재연감</a> (2019), p.173·p.293 / <a href="#">문화재청</a>
2019.--.--	• 소나무 재선충 방제 및 수형 조절, 토양 이화학성 개선, 제초작업, 경계면 석축쌓기, 영양공급, 지지대 설치 • 유네스코 등재기념 표지석 설치	<a href="#">문화재연감</a> (2020), p.180 한국의서원 통합관리센터 주관
2020.--.--	• 재난방지시설 구축(소화, 경보, 방법, 전기), 유지 관리 • 세계유산 한국의 서원 통합안내판 설치	<a href="#">문화재연감</a> (2021), p.327·343 한국의서원 통합관리센터 주관
2021.--.--	• 재난방지시설 유지 관리	<a href="#">문화재연감</a> (2022), p.366
2021.--.--	• 재선충 방제 및 수목정비사업	문화재청
2021.01.15~ 02.28	• 묘정비각 기단 보수	<a href="#">문화재수리실명제</a>
2021.12.--	• 재해방지용 CCTV 설치(1대)	한국의서원 통합관리센터 주관

## 3. 경주 옥산서원

## 3.1 제향공간 주요 건축물의 연혁

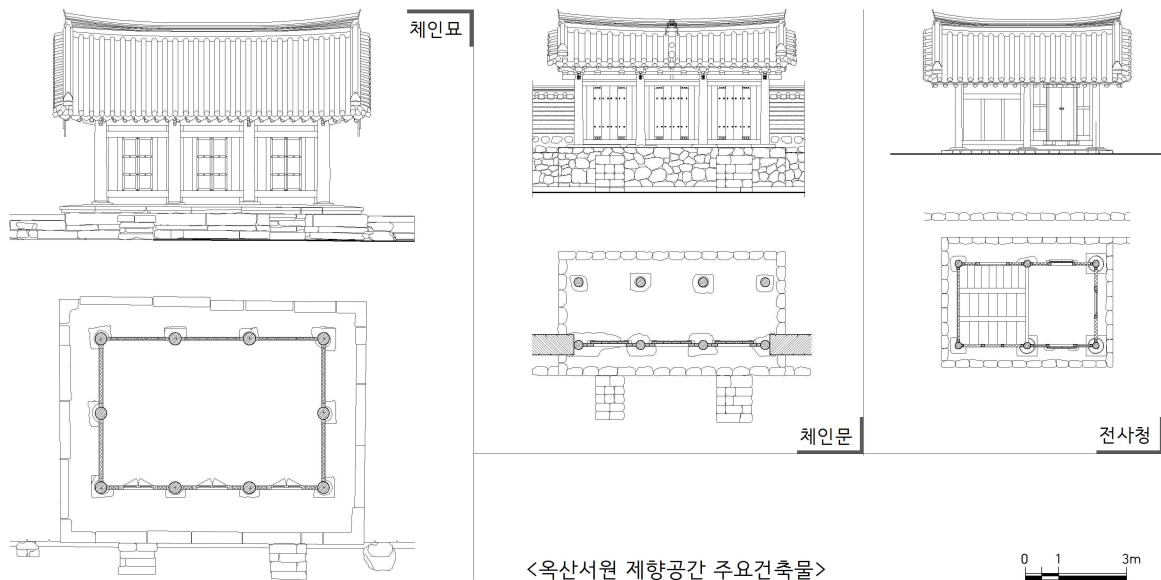

옥산서원의 제향공간에는 사당인 체인묘와 전사청이 있다.

체인묘는 1572년 창건되었다. 1605년, 1611년, 1618년에 비가 새는 묘우를 수리하였다. 1626년에는 약 4개월에 걸쳐 묘우를 중건하였는데, 상세한 내역은 확인되지 않는다. 1835년, 1843년, 1867년, 1871년에는 비가 새는 곳을 수리하고 기와를 고쳤다. 1905년에 다시 중수하였으며, 1992년과 2011년에는 기단과 단청을 보수하였다.

전사청은 체인묘와 함께 창건된 것으로 추정된다. 1819년에 기울어진 전사청을 수리하였으며, 1835년에는 기와를 수리하였고, 1862년에는 문열굴을 수리하였다. 관련 기록이 많지 않은 것은, 서원청(書院廳)에서 전사청의 역할을 담당했기 때문으로 보인다.

건물명	일자	내용	참고문헌
체인묘	1572.02.~~~ 08.~~	<ul style="list-style-type: none"> <li>• 사우 창건</li> <li>- 《晦齋集 附錄》〈玉山書院記〉(…) 壬申二月始事。八月訖功。則祠宇與講堂暨東西兩齋及乎前樓總四十餘間。(…) 萬曆甲戌孟春。通政大夫成均館大司成知製教陽川許曄。謹記。</li> <li>- 《列邑院宇事蹟》慶尙道〈玉山書院〉建院事實。隆慶六年壬申。府尹李齋閔告于道。臣率鄉士創建。</li> </ul>	옥산서원기 (회재집 부록 · 초당집 / 열읍원우사적
	1605.08.13~ 08.14	<ul style="list-style-type: none"> <li>• 비 새는 묘우 개수</li> <li>- 《玉山書院誌》〈執事記〉 乙巳八月十三日移安。因大風雨改修行事。(…) 同月十四日還安。</li> </ul>	집사기(옥산서원지, p.125)
	1611.02.15	<ul style="list-style-type: none"> <li>• 비 새는 묘우 개수</li> <li>- 《玉山書院誌》〈執事記〉 辛亥二月十五日。因雨漏改修移安。(…) 是日還安。</li> </ul>	집사기(옥산서원지, p.129)



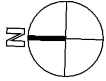

[ 옥산서원 배치도 ]



제향공간

- 1 체인묘
- 2 전사청
- 3 체인문

강학공간

- 4 구인당
- 5 민구재
- 6 암수재
- 7 경각
- 8 문집판각

유식공간

- 9 무변루
- 10 역락문

부속건축물

- 11 고직사
- 12 관리사
- 13 포사
- 14 마구간
- 15 신도비각

기타시설

- 16 정료대
- 17 화장실

0 3 10 25m

건물명	일자	내용	참고문헌
체인묘	1618.02.15	• 비 새는 묘우 개수 - 《玉山書院誌》〈執事記〉戊午二月十五日。因雨漏改修移安。(…)是日還安。	집사기(옥산서원지, p.134)
	1619.02.13	• 묘내 지의 개설 - 《玉山書院誌》〈執事記〉己未二月十二日。因廟內地衣改設移安。(…)是日還安。	집사기(옥산서원지, p.135)
	1626.윤6.17~ 10.28	• 묘우 증건 - 《玉山書院誌》〈執事記〉丙寅閏六月十七日。因廟宇重建移安。(…)丙寅十月二十八日。廟宇重新還安祭。	집사기(옥산서원지, pp.142-143)
	1689.07.--	• 묘우 개수	집사기(이병훈(2020), p.143)
	1835.05.--	• 전년 큰비로 비가 새는 묘우 개와 - 《玉山書院誌》〈考往錄〉己未五月日。自前年大風雨之後。年久院宇多有滲漏破壞。故廟宇及典祀廳先爲奉審。補瓦。自經閣碑閣。以至堂樓齋庖垣牆並爲補缺修築。瓦則用定惠寺火後餘存者。	고왕록(옥산서원지, p.109)
	1839.02.02	• 묘내 무너진 담장 보축 - 《玉山書院誌》〈求仁堂重建日記〉二月初二日陽。補築廟內壞垣。	구인당중건일기(옥산서원지, p.267)
	1841.07.--	• 묘우 뒤쪽 기단 석축 개축 - 《玉山書院誌》〈考往錄〉同年(辛丑)七月日。廟宇後階石築年久頽圯。自刊所改築。	고왕록(옥산서원지, p.111)
	1843.07.03	• 묘우 정간·신문 비 새는 곳 보수 - 《玉山書院誌》〈考往錄〉同年(癸卯)七月初三日。廟宇正間神門及求仁堂。有滲漏處。貸女瓦十丈修補。	고왕록(옥산서원지, p.112)
	1851.05.--	• 묘우 신문 증수 - 《玉山書院誌》〈考往錄〉同年(辛亥)五月日。廟宇神門年久頽圯。新備一柱六椽重修。而其蓋瓦亦頽落破碎。故又新備女瓦百五十丈而蓋。而其餘則垣牆多有滲漏。故隨破隨補。又餘在六十餘丈。	고왕록(옥산서원지, p.114)
	1852.02.--	• 신위 탁자 다리 수리 - 《玉山書院誌》〈考往錄〉壬子二月日。神位椅卓下四脚年久蠹敗傾側。(…)新改。	고왕록(옥산서원지, p.114)
	1860.04.--	• 묘우 뒤 석축과 매워진 배수로 개축·묘우 앞 석축 개축 - 《玉山書院誌》〈考往錄〉庚申四月日。廟宇後石築頽圯。溝洫皆填。故改築修吐則以夫瓦植之。自刊所舉行。(…)廟宇前經閣前石築頽圯。自刊所改築事。	고왕록(옥산서원지, p.115)
	1867.05.--	• 묘우 남쪽 비 새는 곳 수리 - 《玉山書院誌》〈考往錄〉丁卯五月日。廟宇南邊有滲漏處椽函頗有腐敗。召匠修葺。	고왕록(옥산서원지, p.116)
	1871.03.--	• 묘우 북변 개와 보수 - 《玉山書院誌》〈考往錄〉辛未三月日。廟宇北邊破瓦修補。	고왕록(옥산서원지, p.116)
	1905.05.16	• 체인묘 증수 - 《玉山書院誌》〈體仁廟重修扶助冊(鄉)〉·〈文報〉右文爲文報事 以本院廟宇重修事移安位板于求仁堂北上房 而尋加告訖還安。(…)今月十六日成。(…)乙巳五月日。	체인묘증수부조책·문보(옥산서원지, p.597·p.754)
전사청	1992.10.21~ 12.07	• 체인묘 보수 : 기단 해체보수, 단청공사, 내정바닥 전돌갈기, 전면 축대 및 측면 배수로 보수	문화재수리(1992 하), p.70
	2001.--.--	• 사당 방연제 도포	문화재연감(2002), p.218
	2011.--.--	• 사당 단청공사	문화재청
	1819.04.--	• 기울어진 전사청 수리·번와·단청 보수 - 《玉山書院誌》〈考往錄〉己卯四月日。典祀廳棟宇傾仄朴公墜落。故仍舊修正廳瓦。改簷。	고왕록(옥산서원지, p.105)
	1835.05.--	• 전년 큰비로 비가 새는 전사청 개와 - 《玉山書院誌》〈考往錄〉己未五月日。自前年大風雨之後。年久院宇多有滲漏破壞。故廟宇及典祀廳先爲奉審。補瓦。	고왕록(옥산서원지, p.109)
전사청	1862.08.--	• 전사청 문엇굴(門楣) 수리 - 《玉山書院誌》〈考往錄〉壬戌八月日。典祀廳門楣頽敗改葺。亦樂門垣牆退敗處修補。自刊所舉行。	고왕록(옥산서원지, p.115)

건물명	일자	내용	참고문헌
전사청	2001.-.-	• 제기고 방연제 도포	문화재연감(2002), p.218
	2015.-.-	• 제기실 담장보수	문화재연감(2016), p.140

### 3.2 강학공간

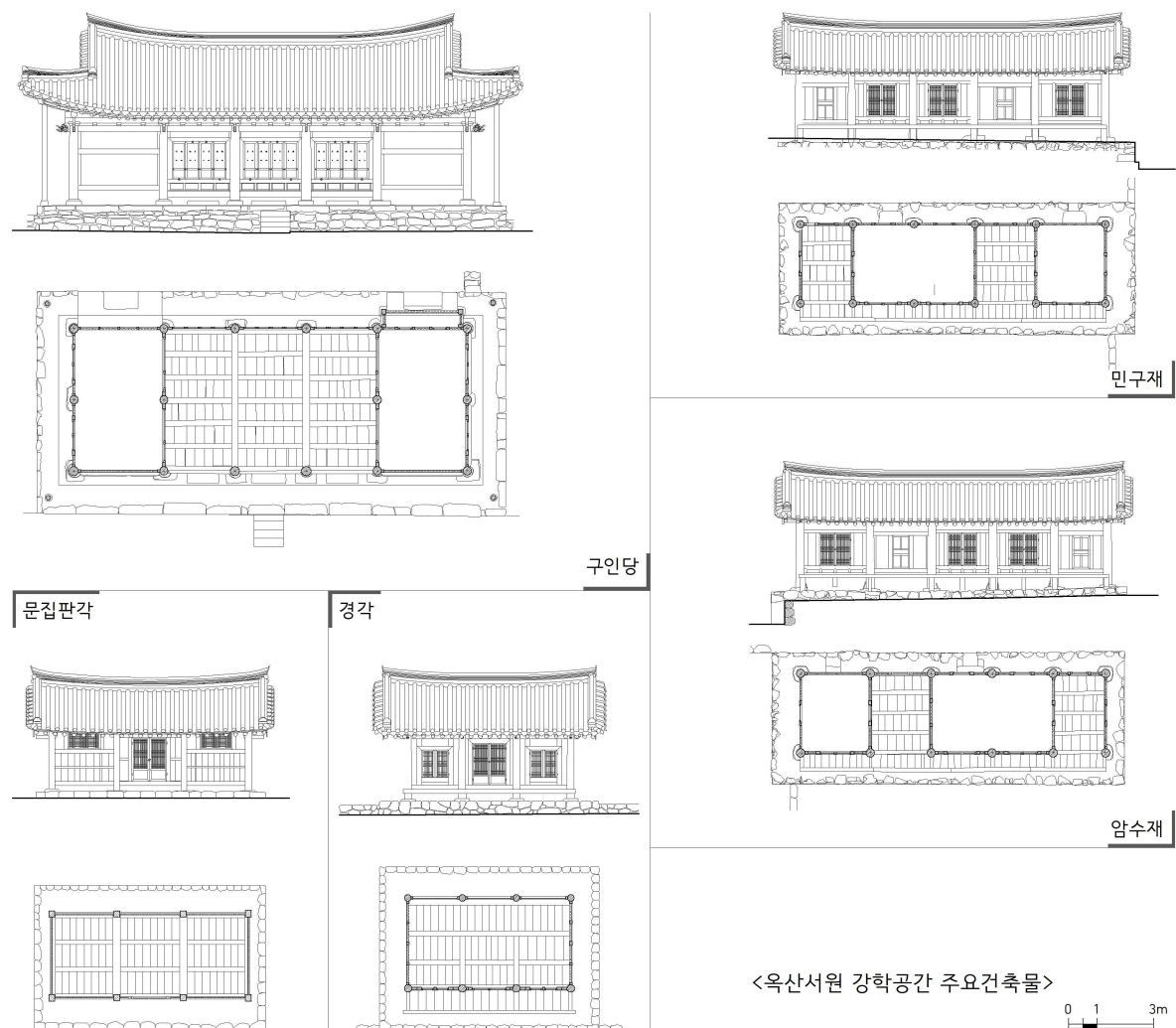

<옥산서원 강학공간 주요건축물>

0 1 3m

옥산서원의 강학공간에는 강당 구인당, 동재 민구재, 서재 암수재, 문집판각, 경각이 있다.

구인당은 1572년 창건되었다. 1839년 소실되었으나 곧바로 중건하여 1840년 3월에 낙성하였다. 1841년에는 기와와 구들을 수리하였으며, 1843년과 1857년에는 비 새는 곳을 보수하였고, 1860년에는 서까래를 수리하였다. 1905년 다시 화재가 발생하였는데, 1839년과 같은 일이 발생한 것을 안타까워하는 내용도 보인다. 이 화재로 10칸 건물의 절반가량이 소실되었는데, 곧바로 중건을 시작하여 1906년 윤4월에 준공하였다. 1971년에 보수하였고, 1991년에는 연목 이상을 해체하여 보수하였다. 1998년 판

문을 수리했으며, 2011년에는 기와이기를 다시 하고 단청을 보수하였다. 2015년 도리 이상을 해체하여 보수하였으며, 2019년 계단을 설치하였다.

동재 민구재와 서재 암수재는 동하재(東下齋)와 서하재(西下齋)로 기록되어 있기도 하다. 서원을 창건할 때 같이 건립되었으며 1622년, 1822년, 1835년, 1867년, 1975년, 1976년 함께 보수되었다. 특히 1867년에는 동재와 서재의 퇴청(退廳)을 받치는 탕주(撐柱)가 비바람에 부패하고 기울어 돌 10덩어리로 기둥을 만들었다. 현재 동재와 서재의 뒷마루를 받치는 6개씩의 석재 동바리가 이때 설치된 것으로 보인다. 1991년에의 서까래 이상 해체보수와 2011년의 단청 공사도 동재와 서재를 대상으로 동시에 진행되었다. 2001년에는 서재만, 2014년과 2015년에는 동재만 보수하였다.

문집판각은 장경각(藏經閣), 판각(板閣), 장판각(藏板閣)으로도 기록되어 있다. 정혜사에 있던 판각이 화재로 소실되자, 1835년 11월에 서원 옆에 개건하였다. 1841년 3월에 장판각 담장 기와를, 1857년 3월에는 지축(地縮)을 수리하였다. 1998년에는 창호 2개소를 교체하고 미장공사를 하였으며, 2015년에는 기단 공사를 하였다.

경각은 어서각(御書閣)이라고도 했는데, 1806년 4월의 〈어서각수직군안〉에서 명칭을 확인할 수 있으며, 1835년 5월에 정혜사 화재 후 남은 기와를 사용하여 비가 새는 경각을 보수하였다. 1841년에는 유묵감(遺墨龕)을 수리하였으며, 1860년에는 전면 석축을 개축하고 서까래를 보수하였고, 2001년에도 경각을 수리하였다.

건물명	일자	내용	참고문헌
구인당	1572.02.--- 08.-	<ul style="list-style-type: none"> <li>• 구인당 창건</li> <li>- 《晦齋集 附錄》〈玉山書院記〉(… 壬申二月始事。八月訖功。則祠宇與講堂暨東西兩齋及前樓總四十餘間。(… 遂名其東齋曰敏求。取孔子所訓好古敏以求之之意也。其西齋曰闇修。取朱子自贊中闇然而日修之意也。(… 萬曆甲戌孟春。通政大夫成均館大司成知製教陽川許曄。謹記。</li> <li>- 《列邑院宇事蹟》慶尙道〈玉山書院〉建院事實。隆慶六年壬申。府尹李齋閔告于道。臣率鄉士創建。(… 廟號體仁。堂號求仁。東齋號兩進。西齋號偕立。樓號無邊。門號亦樂。以上皆 領議政盧慎所名。牧使韓濩所書。東下齋號敏求。西下齋號闇修。以上皆 大司成許曄所名。承旨裴大維所書。</li> </ul>	옥산서원기 (회재집 부록·초당집 / 열음원우사적
	1574.01.-	<ul style="list-style-type: none"> <li>• 옥산서원 편액 게액</li> <li>• 《晦齋集年譜》〈文元公晦齋先生年譜〉 萬曆元年癸酉二月丁卯。十二月三日 錫額玉山書院。</li> <li>• 《列邑院宇事蹟》慶尙道〈玉山書院〉建院事實。(… 二年甲戌正月 揭額。</li> </ul>	회재집-연보 / 열음원우 사적
	1622.03.-	<ul style="list-style-type: none"> <li>• 구인당 보수</li> <li>- 《玉山書院儒生上書(1622)》其二。書院所屬木工。年近七十者。連守其名也。方修補求仁堂及齋廡破毀處。而近者 兵使直送軍官及使令等不意捉去。(… 伏願閣下移文兵使使即送還木工。以完學宮幸甚。其三。(… 天啓二年三月日。</li> </ul>	옥산서원 유생 상서(天啓二年三月日巡相前呈文, 1622)
	1792.03.22	<ul style="list-style-type: none"> <li>• 치제문 게판</li> <li>- 《玉山書院誌》〈致祭時日記〉壬子三月。(… 二十一日。御製祭文板刻自本府到院。(… 二十二日。(… 揭板于求仁堂正間龕。</li> </ul>	치제시일기(옥산서원지, p.245)
	1820.09.-	<ul style="list-style-type: none"> <li>• 강당 재방(齋房) 전루(前樓) 비 새는 곳 수리 개와</li> <li>- 《玉山書院誌》〈考往錄〉 同年(己卯)九月日。諸堂齋房前樓雨漏處改瓦補葺。內外垣牆傾圮處及外大門。亦改朴工重修補瓦。財瓦自刊所辦備。</li> </ul>	고왕록(옥산서원지, p.105)
	1835.05.-	<ul style="list-style-type: none"> <li>• 당루(堂樓) 보수</li> <li>- 《玉山書院誌》〈考往錄〉 己未五月日。自前年大風雨之後。年久院宇多有滲漏破壞。(… 自經閣碑閣。以至堂樓齋庖垣牆並爲補缺修築。瓦則用定惠寺火後餘存者。</li> </ul>	고왕록(옥산서원지, p.109)

건물명	일자	내용	참고문헌
	1836.05.--	<ul style="list-style-type: none"> <li>강당 대자리 구비</li> <li>- 《玉山書院誌》〈考往錄〉是年(丙申)五月日。新備講堂竹席。</li> </ul>	고왕록(옥산서원지, p.109)
	1839.01.28	<ul style="list-style-type: none"> <li>새로고친 남상방(南上房) 아궁이에 불을 넣다가 강당 소실. 즉시 증건</li> <li>- 《玉山書院誌》〈考往錄〉己亥正月二十八日。因講堂南上房改垵中夜失火。十架五間不救盡灰。翌日士林驚惶。齋進告由。還安位版復設。(...) 議重建。</li> <li>- 《玉山書院誌》〈求仁堂重建日記〉己亥正月二十八日大風。求仁堂五架十間。因南上房改垵後點火不謹夜半燒燼。</li> </ul>	고왕록·구인당증건일기(옥산서원지, p.110·p.267) / 응와집 행장 / 정헌집 묘지명
	1839.02.08~ 1840.03.06	<ul style="list-style-type: none"> <li>강당 증건(06.03 개기 고유, 06.19 입주, 06.20 상량, 08.11~14 개와, 08.26~1840.01.15 수장공사, 1839.10.01~23 사벽(沙壁) 공사, 10.05 대청 후면 3칸 판창으로 고침, 10.06 구들과 부엌 공사, 11.01 미장(창, 벽) 공사, 1840.01.26~02.10 단청 공사, 03.06 낙성 고유)</li> <li>- 《玉山書院誌》〈求仁堂重建日記〉己亥正月二十八日大風。求仁堂五架十間。因南上房改垵後點火不謹夜半燒燼。(...) 二月一日。(...) 設公于無邊樓上勘(跣)院事通論鄉內。(...) 初八日陰。伐木于陶土洞材合四十二桶用丁十名。又募丁伐窓戶材三十桶。于守城洞影寂菴養藪中。六月初三日陽。午時祭告開基。(...) 十九日陽。立柱已畢。(...) 二十日陽。辰時上樑。(...) 八月十日晴。始蓋瓦至四日乃畢。(...) 八月二十六日陽。始修粧木手四名。至明年正月望日乃畢。(...) 十月初一日風。始沙壁至二十三日乃畢。繼有樓齋庖舍各處修補之役。(...) 初五日風。廳三間後面皆作板牖。古制廳牖皆如房窓。而年久則易爲傷敗。且拘紙物近乏。故收意始爲板牖。(...) 初六日安。垵石築竈陞。(...) 十一月初一日寒。始塗窓壁。(...) 庚子正月二十六日溫。召畫師丹牖。至一望乃畢。給價十兩。(...) 三月初六日晴。巡伯 到院行告由祭。(...) 初七日。(...) 夜行乎中宴於求仁堂。</li> </ul>	구인당증건일기·낙성일기(옥산서원지, pp.267-296) / <a href="#">강당낙성고유문(정헌집부록 연보)</a>
	1841.03.--	<ul style="list-style-type: none"> <li>강당 기와 보수·남북상방 구들 및 수철판(水鐵板) 보수</li> <li>- 《玉山書院誌》〈考往錄〉辛丑三月日。講堂蓋瓦多有缺破隨破隨補。及南北上房改垵時水鐵板四張亦爲改。堅亦樂門前階年久頽圯。自刊所並爲毀破改築。</li> </ul>	고왕록(옥산서원지, p.111)
구인당	1842.06.--	<ul style="list-style-type: none"> <li>강당 양 방 장판 도배</li> <li>- 《玉山書院誌》〈考往錄〉同年(辛丑)三月日。講堂兩房粧板紙五十六張。自重修所新備附梢搗砧。(...) 同年(壬寅)六月日。講堂兩房粧板用前置搗砧油紙五十六丈。塗襪。</li> </ul>	고왕록(옥산서원지, pp.111-112)
	1843.07.03	<ul style="list-style-type: none"> <li>구인당 비 새는 곳 보수</li> <li>- 《玉山書院誌》〈考往錄〉同年(癸卯)七月初三日。廟宇正間神門及求仁堂。有滲漏處。貸女瓦十丈修補。</li> </ul>	고왕록(옥산서원지, p.112)
	1857.윤5.--	<ul style="list-style-type: none"> <li>구인당 비 새는 곳 보수</li> <li>- 《玉山書院誌》〈考往錄〉同年(丁巳)閏五月日。雨水之際。亦樂門東邊蓋瓦頽圯。求仁堂無邊樓滲漏處許多。且垣牆往往有顛覆頽落處。故買女瓦一百五十丈。合舊所儲百餘丈隨毀。改補。</li> </ul>	고왕록(옥산서원지, p.115)
	1860.04.--	<ul style="list-style-type: none"> <li>남상방 서까래 보수</li> <li>- 《玉山書院誌》〈考往錄〉同月日(庚申四月日)。經閣及南上房椽頭滲漏。故自刊所修葺。</li> </ul>	
	1863.08.--	<ul style="list-style-type: none"> <li>구인당 개와 논의</li> <li>- 《玉山書院誌》〈考往錄〉癸亥八月二十日。(...) 因議求仁堂改瓦事。自刊所措畫。</li> </ul>	고왕록(옥산서원지, p.115)
	1905.05.18	<ul style="list-style-type: none"> <li>구인당 화재(기둥 5개, 10칸 집 절반가량 소실)</li> <li>- 《玉山書院誌》〈文報〉右文爲文報事 以本院廟宇重修事 移安位板于求仁堂北上房而尋加告訖還安。(...) 今月十六日成。●● 南上房。僅僅求 五架之二架以新備。宣額板 御製祭文板幸無傷完保 然靜謐 宮墻灰燼溢自驚心者災不覺 同措如何再去己亥之災茲堂也。院報于官官報于營至有上達。(...) 乙巳五月日。</li> <li>- 《玉山書院誌》〈求仁堂重修都錄〉乙巳七月二十二日爲始夕。</li> <li>- 《各處通文謄草(1905)》〈玉山書院來文〉進士李圭一權宜濬任天溥進士南熙朝鄭錫範正字崔鉉弼。右通諭事伏以廟貌寸新斯文。又厄今月十八日戌時。權安之求仁堂偶有諸出之灾。五架十間半入燒破。而新舊額板及堂上所揭諸板幸得完救。惶惴中移奉位版于無邊樓南房隔。還安日未幾。又遭此變莫非典守不謹之責其爲驚心罔措之狀如何。畫諭聞變齊會敦議待秋生始役重修而先此發文通告。伏惟僉尊諒幸甚。</li> </ul>	문보·구인당증수도록(옥산서원지, p.597·p.754·p.297) / <a href="#">각처통문등초(1905)</a>
	1905.07.22~ 1906.윤4.14	<ul style="list-style-type: none"> <li>구인당 중수(07.22 중수 시작, 12.05 구들 공사, 12.26 계약, 1906.03.03 단청 공사, 윤4월 13일(양력 6월 3일) 완료)</li> </ul>	구인당증수도록(옥산서원지, pp.297-330)



건물명	일자	내용	참고문헌
구인당		- 《玉山書院誌》〈求仁堂重修都錄〉 乙巳七月二十二日爲始夕。(…) 乙巳十二月初五日午改塼。(…) 二十六日夕揭額。(…) 丙午三月初三日夕丹牘。(…) 丙午閏四月十三日堂中。	
	1971.10.15~11.01	• 강당 보수 : 전면기둥 교체 2개, 암키와 489매 · 수키와 251매 · 수막새 89매 · 암막새 89매 · 바닥기와 10% 교체, 단청공사, 온돌 보수	옥산서원보수(철) : BA012040 1 착공보고 · 준공보고 / 63-7 3보수실적, p.240 / / 63-83 보수실적, p.665
	1991.12.02~1992.05.30	• 구인당 연목 이상 해체보수 : 평연 23본 · 선자연 21본 · 부연개판 23본 교체, 암키와 2,829매 · 수키와 1,074매 · 암막새 18매 · 수막새 18매 교체, 단청	문화재수리(1991 하), p.199
	1992.10.21~12.07	• 구인당 기단 해체보수 · 단청공사	문화재수리(1992 하), p.70
	1998.11.16~1999.07.21	• 강당 사분합 판문(골판문) 보수 3개소	문화재수리(1998 하), p.247
	2000.~	• 강당 훈증소독	문화재연감(2001), p.238
	2001.~	• 강당 방연제 도포	문화재연감(2002), p.218
	2011.~	• 구인당 번와보수, 단청	문화재연감(2012), p.206
	2015.~	• 구인당 도리 이상 해체보수	문화재연감(2016), p.140
	2019.~	• 강당 동, 서 계단 설치	문화재청
민구재 · 암수재	1572.02.~08.~	• 민구재(동재) · 암수재(서재) 창건 - 《晦齋集 附錄》〈玉山書院記〉(…) 壬申二月始事。八月訖功。則祠宇與講堂暨東西兩齋及乎前樓總四十餘間。(…) 遂名其東齋曰敏求。取孔子所訓好古敏以求之意也。其西齋曰闇修。取朱子自贊中闇然而日修之意也。(…) 萬曆甲戌孟春。通政大夫成均館大司成知製教陽川許曄。謹記。 - 《列邑院宇事蹟》慶尙道〈玉山書院〉 建院事實。隆慶六年壬申。府尹李齋閔告于道。臣率鄉士創建。(…) 廟號體仁。堂號求仁。東齋號兩進。西齋號偕立。樓號無邊。門號亦樂。以上皆 領議政盧慎所名。牧使韓濩所書。東下齋號敏求。西下齋號闇修。以上皆 大司成許曄所名。承旨裴大維所書。	옥산서원기 (회재집 부록 · 초당집 / 열음원우사적
	1622.03.~	• 동 · 서재 보수 - 《玉山書院儒生上書, 1622》其二。書院所屬木工。年近七十者。連守其名也。方修補求仁堂 及齋廡破毀處。而近者 兵使直送軍官 及使令等不意捉去。(…) 伏願閣下移文兵使使即送還木工。以完學宮幸甚。其三。(…) 天啓二年三月日。	옥산서원 유생 상서(天啓二年三月日巡相前呈文, 1622)
	1822.02.~	• 동 · 서재 청판 보수 - 《玉山書院誌》〈考往錄〉 同年同月日(壬午二月日)。東西齋廡板蓋爲朽破。且前樓庖廚多有滲漏處。故自刊所質瓦斫木一時修補改甃。	고왕록(옥산서원지, p.106)
	1835.05.~	• 재포(齋庖) 보수 - 《玉山書院誌》〈考往錄〉 己未五月日。自前年大風雨之後。年久院宇多有滲漏破壞。故廟宇及典祀廳先爲奉審。補瓦。自經閣碑閣。以至堂樓齋庖垣墻並爲補缺修築。瓦則用定惠寺火後餘存者。	고왕록(옥산서원지, p.109)
	1867.07.~	• 동 · 서재 수리(퇴청(退廳) 탕주(撐柱)가 비바람에 부패하고 기울어 돌 10덩어리로 기둥을 만들어 받침) - 《玉山書院誌》〈考往錄〉 是年(丁卯)七月。庖舍大門及庖廚數三處隨敗隨葺。又東西齋退廳撐柱常爲風雨漏濕支不過數年。每至傾敗。故斫石十塊。作柱代之。	고왕록(옥산서원지, p.116)
	1975.10.01~10.28	• 동 · 서재 보수	63~83보수실적, p.843
	1976.08.09~11.15	• 동 · 서재 기단 보수 - 〈옥산서원보수(철) BA0122926〉 기존 기단 해체, 자연석 60% 보충 설치 후 강회다짐(정면 및 배면 길이 12.8m, 측면 길이 4.6m, 정면 높이 0.45m, 배면 높이 0.20m, 측면 높이 0.3m 및 1m)	옥산서원보수(철) : BA0122926 착공보고 · 준공보고
	1991.12.02~1992.05.30	• 민구재, 암수재 연목 이상 해체보수 : 연목 24본 · 목기연 9본, 암키와 1,195매, 수키와 471매 등 신재보충, 단청	문화재수리(1991 하), p.199

건물명	일자	내용	참고문헌
민구재 · 암수재	2001.--.--	• 암수재 보수 • 동 · 서재 방연제 도포	<a href="#">문화재연감(2002), p.125 · p.218</a> / <a href="#">2001보수추진현황, p.547</a>
	2011.--.--	• 동 · 서재 단청공사	<a href="#">문화재연감(2012), p.206</a> / 문화재청
	2014.--.--	• 민구재 보수	<a href="#">문화재연감(2015), p.154</a>
	2015.--.--	• 민구재 번와보수	<a href="#">문화재연감(2016), p.140</a>
문집판각	1835.10.02~ 11.--	• 정혜사에 있던 판각(板閣)이 불탄 후, 서원 곁에 개건 - 《玉山書院誌》〈考往錄〉 己未十一月日。板閣火後改建。基址不無。甲乙之論。甲則曰當移院傍。〔…〕十月初二日。開基始役。至十一月〔參〕間木役告訖。	고왕록(옥산서원지, p.109)
	1836.03.--	• 판각 토공사 - 《玉山書院誌》〈考往錄〉 丙申三月日。板閣土役及墻役先起。因堅立一脚門。瓦用定惠灰燼中所存者。	고왕록(옥산서원지, p.109)
	1841.03.--	• 장판각 담장 기와 보수 - 《玉山書院誌》〈考往錄〉 同年(辛丑)三月日。藏板閣墻角瓦缺處。同時修補。	고왕록(옥산서원지, p.111)
	1857.03.--	• 장판각 지축(地縮) 수리 - 《玉山書院誌》〈考往錄〉 同年(丁巳)三月日。藏板閣地縮。將有(傾)圯之患。因公議更爲修繕。	고왕록(옥산서원지, p.114)
	1998.11.16~ 1999.07.21	• 문집판각 창호 교체 2개소, 미장공사	<a href="#">문화재수리(1998 하), p.247</a>
	2001.--.--	• 문집판각 방연제 도포	<a href="#">문화재연감(2002), p.218</a>
	2015.--.--	• 문집판각 기단 강회공사	<a href="#">문화재연감(2016), p.140</a>
	1806.04.--	• 어서각(경각) 명칭 확인 - 《玉山書院誌》〈御書閣守直軍案〉 玉山書院御書閣守直軍。〔…〕 丙寅四月日。 - 《海隱先生遺稿》14雜著〈四遊錄 下〉 廟號體仁 東有御書閣 藏經閣 西有碑閣 卽神道碑也。	어서각수직군안(옥산서원지, p.463) / <a href="#">해은선생유고14</a>
경각 (어서각)	1835.05.--	• 비 새는 경각(經閣) 보수 - 《玉山書院誌》〈考往錄〉 己未五月日。自前年大風雨之後。年久院宇多有滲漏破壞。故廟宇及典祀廳先爲奉審。補瓦。自經閣碑閣。以至堂樓齋庖垣墻並爲補缺修築。瓦則用定惠寺火後餘存者。	고왕록(옥산서원지, p.109)
	1860.04.--	• 경각 앞 석축 개축 · 서까래 보수 - 《玉山書院誌》〈考往錄〉 同月日(庚申四月日)。廟宇前經閣前石築頽圯。自刊所改築事。〔…〕 經閣及南上房椽頭滲漏。故自刊所修葺。	고왕록(옥산서원지, p.115)
	2001.--.--	• 경각 보수 · 방연제 도포	<a href="#">문화재연감(2002), p.125 · p.218</a> / <a href="#">2001보수추진현황, p.547</a>

### 3.3 교류와 유식공간

정문인 역락문과 무변루가 옥산서원의 교류와 유식공간을 형성한다.

무변루는 1572년에 건립되었다. 1821년, 1882년, 1835년에 보수하였고, 1843년에는 ‘루사(樓舍)’의 기둥과 서까래를 중수하였다. 1851년에는 단청을, 1857년에는 비 새는 곳을, 1867년에는 계단을 수리하였다. 1972년 기와를 수리하고 도배를 하였으며, 1991년에는 연목 이상을 해체하여 보수하였다. 1992년, 1998년, 2001년, 2011년에 소규모의 보수가 진행되었다.

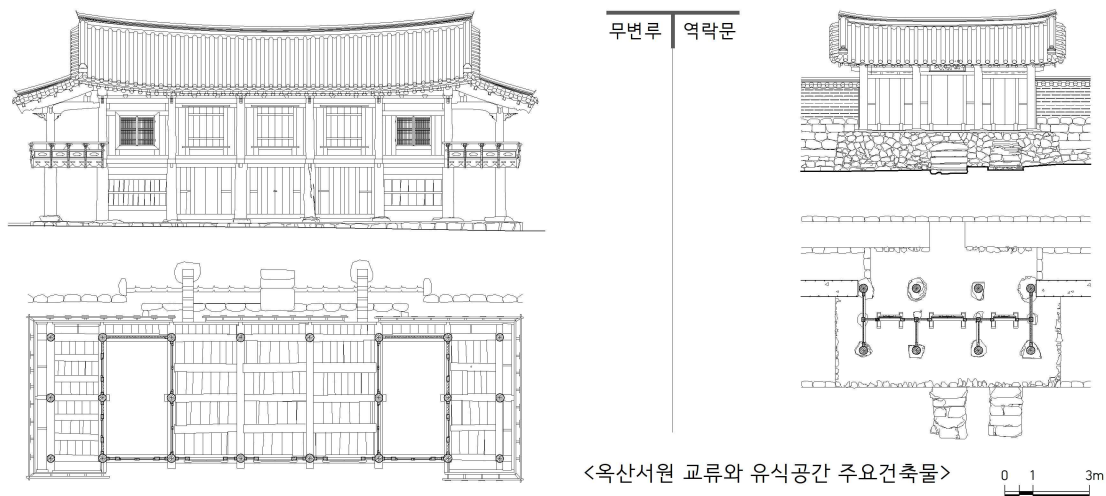

역락문은 외대문이라고도 하며 서원을 창건하던 1572년에 건립되었다. 1820년 박공과 기와를 보수하였고, 1826년에 중수하였다. 1841년에 기단을 개축하였고, 1857년에는 개와, 1870년에는 지붕과 문을 수리하였다. 1975년에는 건물을 해체하여 복원하였으며, 2019년에 기단과 바닥을 정비하였고, 2021년에는 목제 계단을 보수하였다.

건물명	일자	내용	참고문헌
	1572.02.--- 08.--	<ul style="list-style-type: none"> <li>• 무변루 창건</li> <li>- 《晦齋集 附錄》(玉山書院記) (… 壬申二月始事。八月訖功。則祠宇與講堂暨東西兩齋及乎前樓總四十餘間。</li> <li>- 《列邑院宇事蹟》慶尙道(玉山書院) 建院事實。隆慶六年壬申。府尹李齋閔告于道。臣率鄉士創建。 (… 廟號體仁。堂號求仁。東齋號兩進。西齋號偕立。樓號無邊。門號亦樂。以上皆領議政盧慎所名。牧使韓漢所書。東下齋號敏求。西下齋號闇修。以上皆 大司成許曄所名。承旨裴大維所書。</li> </ul>	옥산서원기 (회재집 부록 · 초당집 / 열읍원우사적
	1821.08.15	<ul style="list-style-type: none"> <li>• 북재(北齋) · 북루(北樓) 기와 수리</li> <li>- 《玉山書院誌》(考往錄) 同年(辛巳)八月十五日夜有無前風水之災。院宇後牆角多頽圯。北齋北樓瓦多爲杏樹落枝所傷破雨脚滲漏。故隨即修補用瓦六十丈。谷中風落木召匠斫取。以備樑板刊所備。</li> </ul>	고왕록(옥산서원지, pp.105-106)
	1822.02.--	<ul style="list-style-type: none"> <li>• 전루(前樓) 비 새는 곳 개와, 단청 보수</li> <li>- 《玉山書院誌》(考往錄) 同年同月日(壬午二月日)。東西齋廳板蓋爲朽破。且前樓庖廚多有滲漏處。故自刊所買瓦斫木一時修補改護。</li> </ul>	고왕록(옥산서원지, p.106)
무변루	1835.05.--	<ul style="list-style-type: none"> <li>• 비 새는 당루(堂樓) 보수</li> <li>- 《玉山書院誌》(考往錄) 己未五月日。自前年大風雨之後。年久院宇多有滲漏破壞。 (… 自經閣碑閣。以至堂樓齋庖垣牆並爲補缺修築。瓦則用定惠寺火後餘存者。</li> </ul>	고왕록(옥산서원지, p.109)
	1843.09.--- 1844.09.--	<ul style="list-style-type: none"> <li>• 무변루 루사(樓舍) 기둥과 서까래(柱桷) 중수(1844년 2월 입주. 기둥과 보는 구제 사용. 개와는 신재가 많음. 단청은 후일로 미룸)</li> <li>- 《玉山書院誌》(考往錄) 同年(癸卯)九月日。重修無邊樓。樓舍柱桷年久多朽敗處。講堂重建後留置用餘錢貳百兩。以爲拮据重修之地。癸卯九月始役伐木。甲辰二月立柱。九月告訖。 (… 柱樑間用舊材而蓋多新備者。 (… 丹雘姑未遑而待後。</li> </ul>	고왕록(옥산서원지, p.113)
	1851.03.--	<ul style="list-style-type: none"> <li>• 무변루 단청</li> <li>- 《玉山書院誌》(考往錄) 同年(辛亥)三月日。無邊樓重修已久而丹雘尚未。 (… 故出刊所錢四十餘金。始事數十日 告訖。</li> </ul>	고왕록(옥산서원지, p.114)
	1857.윤5.--	<ul style="list-style-type: none"> <li>• 무변루 비 새는 곳 보수</li> <li>- 《玉山書院誌》(考往錄) 同年(丁巳)閏五月日。雨水之際。亦樂門東邊瓦頽圯。求仁堂無邊樓滲漏處許多。且垣牆往往有顛覆頽落處。故買瓦一百五十丈。合舊所儲百餘丈隨毀。改補。</li> </ul>	고왕록(옥산서원지, p.115)
	1867.05.--	<ul style="list-style-type: none"> <li>• 문루 양측 계단 수리</li> <li>- 《玉山書院誌》(考往錄) 丁卯五月日。 (… 又門樓兩邊層梯年久朽。推改舊制新之。</li> </ul>	고왕록(옥산서원지, p.116)

건물명	일자	내용	참고문헌
무변루	1869.봄	• 남재(南齋) 퇴청(退廳) 보수 - 《玉山書院誌》〈考往錄〉己巳春。南齋退廳廢敗。故自刊所改備。	고왕록(옥산서원지, p.116)
	1869.08.--	• 문루 대고(大鼓) 수리 - 《玉山書院誌》〈考往錄〉門樓大鼓破廢已久。同年(己巳)九月日。收議改備。	고왕록(옥산서원지, p.116)
	1972.11.28~ 12.22	• 무변루 보수 : 암기와 930매 · 수키와 424매 · 암막새 157매 · 수막새 157매 보충, 단청공사, 미장공사, 도배공사	옥산서원보수(철) : BA0120461 / 63~73보수실적, p.268 / 수리공사연표 / 63~83보수실적, p.841
	1976.08.09~ 11.15	• 무변루 기단 보수 : 기존 기단 해체, 자연석 60% 보충 설치 후 강회다짐	옥산서원보수(철) : BA0122926 착공보고 · 준공보고
	1991.12.02~ 1992.05.30	• 무변루 연목이상 해체보수 : 장연 42본 · 단연 30본 · 부연 30본 · 목기연 39본 교체, 암기와 2,139매 · 수키와 762매 · 암막새 20매 · 수막새 20매 보충, 단청, 전면 배수로 보수	문화재수리(1991 하), p.199
	1992.--.--	• 무변루 보수	시도별보수현황(1992), p.18
	1998.11.16~ 1999.07.21	• 무변루 상층 측면 창호 4개소 교체	문화재수리(1998 하), p.247
	2001.--.--	• 무변루 보수 · 방연제 도포	문화재연구(2002), p.125 · p.218 / 2001보수추진현황, p.547
	2011.--.--	• 무변루 단청공사	문화재연구(2012), p.206 / 문화재청
	2019.--.--	• 무변루 배수정비	문화재청
역락문	2021.09.30~ 10.08	• 무변루 긴급 보수 : 목재 계단 보수	문화재수리실명제 / 문화재연구(2022), p.379
	1572.02.--~ 08.--	• 역락문 창건 - 《晦齋集 附錄》(玉山書院記) (….) 壬申二月始事。八月訖功。則祠宇與講堂暨東西兩齋及前樓總四十餘間。 - 《列邑院宇事蹟》慶尙道〈玉山書院〉建院事實。隆慶六年壬申。府尹李齋閔告于道。臣率鄉士創建。	옥산서원기 (회재집 부록 · 초당집) / 열읍원우사적
	1820.09.--	• 외대문 박공 중수 개와 보수 - 《玉山書院誌》〈考往錄〉 同年(己卯)九月日。諸堂齋房前樓雨漏處改瓦補葺。內外垣牆傾圮處及外大門。亦改朴工重修補瓦。財瓦自刊所辦備。	고왕록(옥산서원지, p.105)
	1826.07.--	• 역락문 중수 - 《玉山書院誌》〈考往錄〉 丙戌七月日。亦樂門及書員廳爲風所傷。故自刊所修補。	고왕록(옥산서원지, p.106)
	1841.03.--	• 역락문 앞쪽 기단 개축 - 《玉山書院誌》〈考往錄〉 辛丑三月日。講堂蓋瓦多有缺破隨破隨補。及南北上房改埃時水鐵板四張亦爲改。堅亦樂門前階年久頽圯。自刊所並爲毀破改築。	고왕록(옥산서원지, p.111)
	1857.윤5.--	• 역락문 동쪽 개와 - 《玉山書院誌》〈考往錄〉 同年(丁巳)閏五月日。雨水之際。亦樂門東邊蓋瓦頽圯。求仁堂無邊樓滲漏處許多。且垣牆往往有顛覆頽落處。故買女瓦一百五十丈。合舊所儲百餘丈隨毀。改補。	고왕록(옥산서원지, p.115)
	1862.08.--	• 역락문 담장 보수 - 《玉山書院誌》〈考往錄〉 壬戌八月日。 (….) 亦樂門垣牆退敗處修補。自刊所舉行。	고왕록(옥산서원지, p.115)
	1870.02.--	• 역락문 서변 수즙(受葺) · 장판(杖板) 중즙(重葺) - 《玉山書院誌》〈考往錄〉 (庚午)二月日。亦樂門西邊爲風雨所傷。故自刊所改備椽木四五箇隨敗隨葺。 (….) 同月日。重葺杖板。	고왕록(옥산서원지, p.116)
	1975.10.01~ 10.28	• 외삼문 해체 복원	63~83보수실적, p.843
	2001.--	• 역락문 방연제 도포	문화재연구(2002), p.218
	2010.--	• 역락문 보수	문화재연구(2011)
	2019.--	• 역락문 기단 · 바닥 정비	문화재청

### 3.4 부속건축물

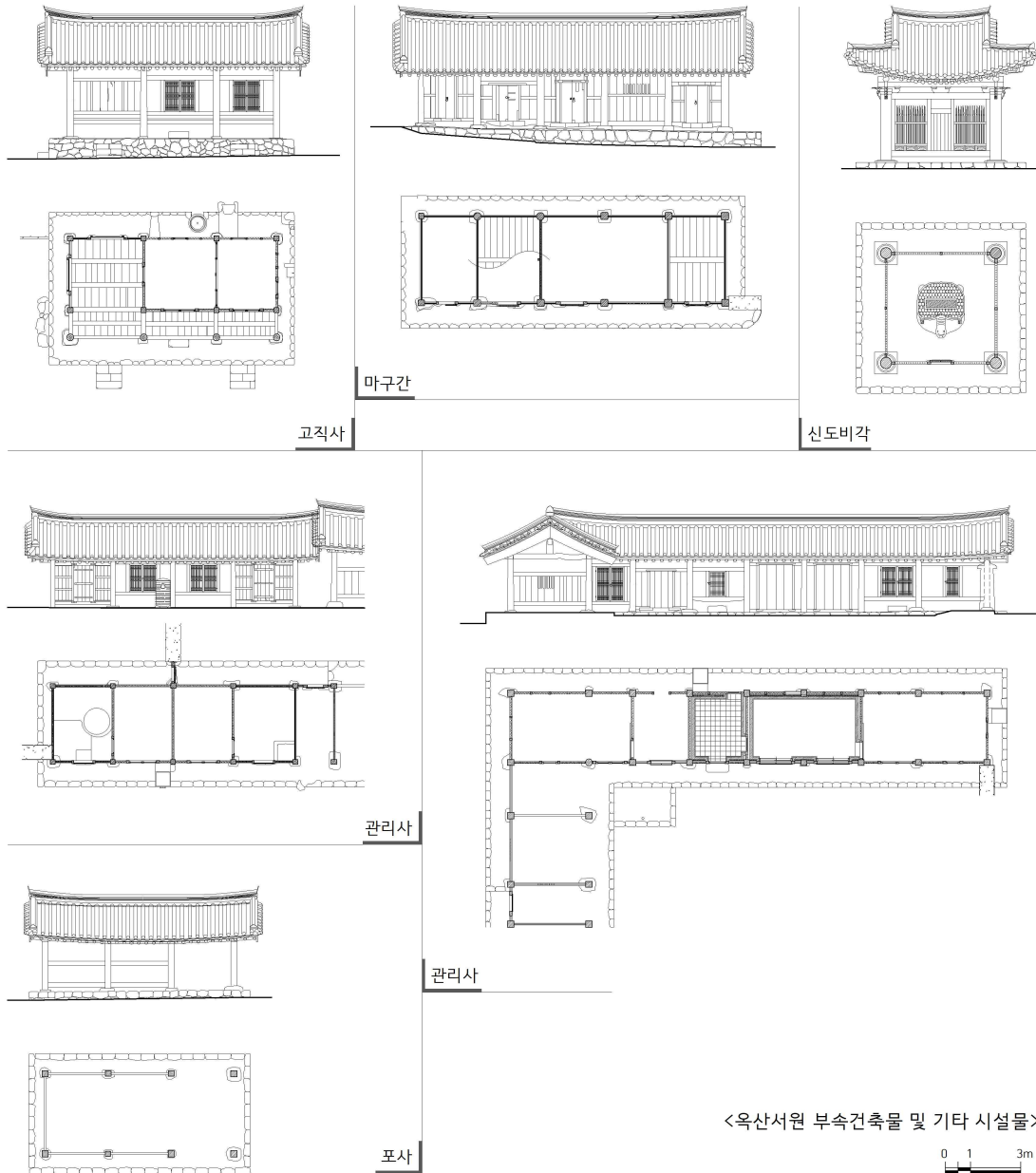

옥산서원의 주요 부속건축물로 고직사와 비각이 있다.

고직사는 강당 왼쪽, 문집판각 앞쪽에 위치한다. 창건 연대는 확인되지 않으며, 1611년 4월 15일에 ‘주고(廚庫)가 비었다’는 것이 고직사와 관련된 가장 이른 기록이다. 옥산서원의 고직사 영역에는 서원청(書院廳), 포사(庖舍), 마구(馬廐)가 있었다. 서원청은 1826년 7월에 역락문과 함께 중수하였으며, 19세기 고방(庫房)과 고사(庫舍) 등의 보수 사실이 <고왕록>을 통해 확인된다. 포사는 1848년 10월에 기울어진 뒤쪽 담장을 개축하고 기와를 수리했으며, 이후 몇 차례의 개축을 거쳐 현재에 이르고 있다. 이외에 고직사와 관련된 것으로 고사(庫舍), 대고(大庫), 고방(庫房)에 대한 수리 기록이 확인된다. 1976년 고간(庫間), 고용재, 찬간을 보수했고, 1998년 관리사 산자 이상을 해체하여 보수하고 포사 대청과 벽체를 보수했다. 2001년 관리사, 2009년 고직사, 2014년 곳간채를 보수했다. 포사 관련 보수 기록이 가장 빈번하게 등장하여 고직사 내에서 포사가 차지하는 중요도를 짐작하게 해 준다.



비각(碑閣)은 화재 이연적 신도비를 보호하기 위해 건립한 것이다. 1835년과 1856년에 보수한 기록이 확인되며, 1998년에 기와를, 2008년에 기단을 보수했고, 2011년에 단청공사를 하였다.

건물명	일자	내용	참고문헌
	1611.04.15	• 주고(廚庫)가 비었다 - 《玉山書院誌》〈呈書謄錄〉(…) 廚庫竭虛(…) 萬曆三十九年四月十五日 呈巡使通文。	정서등록(옥산서원지, p.148)
	1822.02.--	• 포주(庖廚) 비 새는 곳 개와, 단청 보수 - 《玉山書院誌》〈考往錄〉 同年同月日(壬午二月日)。東西齋廳板蓋爲朽破。且前樓庖廚多有滲漏處。故自刊所買瓦斫木一時修補改牘。	고왕록(옥산서원지, p.106)
	1826.07.--	• 서원청(書員廳) 보수 - 《玉山書院誌》〈考往錄〉 丙戌七月日。亦樂門及書員廳爲風所傷。故自刊所修補。	고왕록(옥산서원지, p.106)
	1828.04.--	• 고사(庫舍) 2칸 기둥 중수 - 《玉山書院誌》〈考往錄〉 戊子四月日。庫舍二間柱木年久朽敗。故自刊所重修。	고왕록(옥산서원지, p.107)
	1835.05.--	• 재포(齋庖) 보수 - 《玉山書院誌》〈考往錄〉 己未五月日。自前年大風雨之後。(…) 自經閣碑閣。以至堂樓齋庖垣墻並爲補缺修築。瓦則用定惠寺火後餘存者。	고왕록(옥산서원지, p.109)
	1843.03.18~04.10	• 대고(大庫) 5架 중수(부족한 기와 600매 중 300매 구입, 300매 노청(奴廳)에서 빌려 사용) - 《玉山書院誌》〈考往錄〉 同年(癸卯)四月日。大庫五架年久傾圮。將有顛覆之患。故叢公議。乃於三月十八日召匠伐木道德山後麓 因始事。四月初十日訖。(…) 自刊所畢下舊瓦。不足六百丈內三百丈買用三百丈賃奴廳留置者。	고왕록(옥산서원지, p.112)
	1848.10.--	• 포사(庖舍) 뒤쪽 담장 개축 - 《玉山書院誌》〈考往錄〉 同年(癸卯)十月日。改築庖舍後垣之頽圯者。補葺四面墻瓦之破漏處瓦。用經閣後留置者。而女瓦不足条八十丈自刊所買用。	고왕록(옥산서원지, pp.113-114)
	1851.02.--	• 기울어진 포사 중문 개건 - 《玉山書院誌》〈考往錄〉 辛亥二月日。庖舍中門頽圯。用新材改建。新備馬桶一座。	고왕록(옥산서원지, p.114)
고직사	1856.04.--	• 고방(庫房) 동쪽 서까래 3본 보수 - 《玉山書院誌》〈考往錄〉 丙辰四月日。以碑閣年久滲漏。因公議買瓦一訖卽爲改翻。庫房東邊頽落處改三椽同時修補。	고왕록(옥산서원지, p.114)
	1859.02.--	• 고사(庫舍) 대문 보수(改葺) - 《玉山書院誌》〈考往錄〉 己未二月日。庫舍大門。及廐後中門頽圯。故自刊所改葺。	고왕록(옥산서원지, p.115)
	1860.04.--	• 포사 중문 수리 - 《玉山書院誌》〈考往錄〉 同月日(庚申四月日)。庖舍中門破碎。用木一片鐵三片。自刊所改備。	고왕록(옥산서원지, p.115)
	1867.07.--	• 포사 대문·행랑마구·포주 등 3개소 지붕수리 - 《玉山書院誌》〈考往錄〉 丁卯五月日。(…) 又庖舍廊廡漸至頽圯。重修之議已久矣。是年七月。(…) 庖舍大門及庖廚數三處隨敗隨葺。	고왕록(옥산서원지, p.116)
	1976.08.09~11.15	• 고용재(고청) 옥개부 이상 해체 후 부식재 교체 : 흙처마 맞배지붕, 면적 101.8㎡, 자연석 기단 재축, 연목 40%·박공 5개·목기연 14개·목기연개판·추녀 2개·연함 및 평고대 완전 교체·판벽 일부 교체·부엌 문선 삽입 및 판문 설치, 암키와 100% 7,438매·수키와 90% 2,979매·망와 10매 보충, 세살문 설치 및 창호지 바르기, 미장공사, 온돌석 60% 보충·장판지 마감·굴뚝 재설치 • 찬간(포사) 보수 : 흙처마 맞배지붕, 면적 23.59㎡, 자연석 기단 설치, 평고대 및 연함 완전 교체·벽돌벽 해체 후 회벽치기(중방 7개·하방 2개)·암키와 100% 중와 1,851매·수키와 90% 중와 763매·망와 6매 보충, 미장공사 • 고간 옥개부 이상 해체보수 : 흙처마 맞배지붕, 면적 41.92㎡, 자연석 기단 설치, 좌측 및 배면 절토, 연목 80% 73본·목기연 11개·박공 및 개판 50%·판벽 30%·평고대 및 연함 완전 교체, 배면 기둥 1개 동바리, 판문 설치, 지붕공사	옥산서원보수(철) : BA012 2926 착공보고·준공보고 / 63-83보수실적, pp.844-845
	1998.11.16~1999.07.21	• 포사 대청 귀틀교체 1개소·청판·벽체 보수 • 관리자 산자이상 해체보수 : 연목 30본·평고대 1본·연함 1본 교체, 암키와 1,797매·수키와 761매·착고 123매 보충, 미장공사, 외편굴뚝 설치 3개소	문화재수리(1998 하), p.247

건물명	일자	내용	참고문헌
	2001.--.--	• 관리사 보수 · 방연제 도포	문화재연감(2002), p.125 · p.218 / 2001보수추진현황, p.547
고직사	2009.03.23~ 09.06	• 고직사 보수	문화재연감(2010), p.131 / 보존관리매뉴얼, p.159
	2014.--.--	• 공간채 보수	문화재연감(2015), p.154
	1577.04.--	• 회재 이언적 신도비 건립(세심대(洗心臺) 용추(龍湫) 위 길 옆) - 〈文元公晦齋李先生神道碑〉萬曆五年四月 日。	문원공회재이선생신도비
	1835.05.--	• 비 새는 비각 보수 - 《玉山書院誌》〈考往錄〉 己未五月日。自前年大風雨之後。年久院宇多有滲漏破壞。(...) 自經閣碑閣。以至堂樓齋庖垣牆並爲補缺修築。瓦則用定惠寺火後餘存者。	고왕록(옥산서원지, p.109)
비각	1856.04.--	• 비각 번와 - 《玉山書院誌》〈考往錄〉 丙辰四月日。以碑閣年久滲漏。因公議買瓦一訥卽爲改翻。庫房東邊頽落處改三椽同時修補。	고왕록(옥산서원지, p.114)
	1998.11.16~ 1999.07.21	• 비각 보수 : 암기와 1,602매 · 수기와 690매 · 암막새 5매 · 수막새 9매 · 망와 4매 보충	문화재수리(1998 하), p.247
	2001.--.--	• 비각 방연제 도포	문화재연감(2002), p.218
	2008.--.--	• 비각 기반 보수	문화재연감(2009), p.143
	2011.--.--	• 비각 단청공사	문화재연감(2012), p.206

### 3.5 기타 건축물 및 서원 정비

제향 · 강학 · 교류와 유식공간의 주요 건축물과 부속 건축물 이외의 건축물, 서원 정비, 설비 등의 연혁은 다음의 표와 같다.

일자	내용	참고문헌
1816.04.--	• 고청방사(庫廳房舍) 후주(後柱) 수증, 재차 양주(兩柱)와 풍차(風遮) 중수 - 《玉山書院誌》〈考往錄〉 同年(丙子)四月日。庫廳房舍後柱修葺。而甚不完更有傾仄之處。改兩柱及風遮重修。	고왕록(옥산서원지, p.105)
1817.08.--	• 전후 담장 수보(修補) - 《玉山書院誌》〈考往錄〉 同年(丁丑)八月日。前後垣牆多有頽落。故賃瓦四百三十丈。修補。	고왕록(옥산서원지, p.105)
1820.09.--	• 내외 담장 개와 - 《玉山書院誌》〈考往錄〉 同年(己卯)九月日。諸堂齋房前樓雨漏處改瓦補葺。內外垣牆傾圮處及外大門。亦改朴工重修補瓦。財瓦自刊所辨備。	고왕록(옥산서원지, p.105)
1821.08	• 원우(院宇) 뒤쪽 담장 기와 수리(修補) - 《玉山書院誌》〈考往錄〉 同年(辛巳)八月十五日夜有無前風水之灾。院宇後牆角多頽圮。(...) 故隨卽修補用瓦六十丈。谷中風落木召匠斫取。以備樞板刊所備。	고왕록(옥산서원지, pp.105-106)
1835.05.--	• 비 새는 담장 보수 - 《玉山書院誌》〈考往錄〉 己未五月日。自前年大風雨之後。年久院宇多有滲漏破壞。故廟宇及典祀廳先爲奉審。補瓦。自經閣碑閣。以至堂樓齋庖垣牆並爲補缺修築。瓦則用定惠寺火後餘存者。	고왕록(옥산서원지, p.109)
1836.03.--	• 일각문 영건 - 《玉山書院誌》〈考往錄〉 丙申三月日。板閣土役及(靖)役先起。因堅立一脚門。瓦用定惠灰爐中所存者。	고왕록(옥산서원지, p.109)

일자	내용	참고문헌
1836.07.--	<ul style="list-style-type: none"> <li>• 큰 비로 무너져 내리는 비각 담장, 신문 모서리 담장, 무변루 남북 담장, 주사 협문 후면 담장 보수 • 역락문 외부 석축 개축</li> <li>- 《玉山書院誌》〈考往錄〉 是年(丙申)六七月間。大水後。碑閣北牆神門北角無邊樓南北牆廚舍夾門後牆。【亦樂】門外石築【所】爲稍圯改。自刊所隨下修補。</li> </ul>	고왕록(옥산서원지, p.110)
1839.10.--	<ul style="list-style-type: none"> <li>• 구인당 사벽 공사 완료 후 루 · 재 · 포사 등 각처 보수</li> <li>- 《玉山書院誌》〈求仁堂重建日記〉 (己亥)十月初一日風。始沙壁至二十三日乃畢。繼有樓齋庖舍各處修補之役。</li> </ul>	구인당중건일기(옥산서원지, p.274)
1848.10.--	<ul style="list-style-type: none"> <li>• 4면 담장 기와 보수(경각 뒤에 쌓아 두었던 기와가 부족하여 80매 구입 사용)</li> <li>- 《玉山書院誌》〈考往錄〉 同年(癸卯)十月日。改築庖舍後垣之頽圯者。補葺四面牆瓦之破漏處瓦。用經閣後留置者。而女瓦不足条八十丈自刊所買用。</li> </ul>	고왕록(옥산서원지, pp.113-114)
1851.05.--	<ul style="list-style-type: none"> <li>• 담장 기와 보수</li> <li>- 《玉山書院誌》〈考往錄〉 同年(辛亥)五月日。廟宇神門年久頽圯。新備一柱六椽重修。而其蓋瓦亦頽落破碎。故又新備女瓦百五十丈而蓋。而其餘則垣牆多有滲漏。故隨破隨補。又餘在六十餘丈。</li> </ul>	고왕록(옥산서원지, p.114)
1852.06.--	<ul style="list-style-type: none"> <li>• 무변루 동쪽 부교 개조</li> <li>- 《玉山書院誌》〈考往錄〉 同年(壬子)六月日。無邊樓東邊浮橋腐敗。故用新舊材改造焉。</li> </ul>	고왕록(옥산서원지, p.114)
1857.윤5.--	<ul style="list-style-type: none"> <li>• 담장 개와</li> <li>- 《玉山書院誌》〈考往錄〉 同年(丁巳)閏五月日。雨水之際。亦樂門東邊蓋瓦頽圯。求仁堂無邊樓滲漏處許多。且垣牆往往有顛覆頽落處。故買女瓦一百五十丈。合舊所儲百餘丈隨毀。改補。</li> </ul>	고왕록(옥산서원지, p.115)
1859.02.--	<ul style="list-style-type: none"> <li>• 마구(廐) 뒤쪽 중문 보수(改葺)</li> <li>- 《玉山書院誌》〈考往錄〉 己未二月日。庫舍大門。及廐後中門頽圯。故自刊所改葺。</li> </ul>	고왕록(옥산서원지, p.115)
1971.10.15~11.01	• 매표소 및 안내판 신축 • 전체 건물 모로гут기 가칠단청	63-83보수실적, p.665
1972.09.--- 1973.06.10	• 청분각 준공	<a href="#">중앙일보, 1973년 6월 11일</a>
1975.10.01~10.28	• 일각문 신축	63-83보수실적, p.843
1976.08.09~11.15	<ul style="list-style-type: none"> <li>• 화장실 해체보수 : 홀처마 맞배지붕, 면적 7.08㎡, 기존 변소 해체 복원, 기초공사, 연목 9본 · 박공 2개 · 판벽 20% · 띠장 일부 · 연합 및 평고대 교체, 암수키와 100% 교체, 미장공사</li> <li>• 주변 정비 : 진입로 주위(절토 및 성토하여 경사로 고르기, 진입로 광장 담장 옆 석축 쌓고 화단 설치), 변소 주변(경사 심한 부분 성토), 무변루 주변(향나무 옆 발구름지를 절토, 성토하여 고르기), 삼문 주변(삼문 우측 석축-해체 후 석재 60% 보충 재축(길이 20m, 축단 높이 0.95m), 삼문 옆 화단 석축-길이 2.8m, 높이 1.05m), 경사부 석축-자연석(φ300~450) 100% 보충 쌓기 후 성토하여 길이 22m, 높이 1.5m 화단 조성), 외부 광장 주변 담장 옆 화단 조성(길이 42.5m, 높이 0.2m), 내부석축(무변루 좌측 화단 석축 해체, 신재 60% 보충(길이 9m, 높이 0.4m), 무변루 앞 석축 해체 신재 60% 보충 재축(길이 10.8m, 높이 0.2m 및 1.1m), 동제 배면-고직사 사이 석축(기존 석축 완전 해체 후 신재 60% 보충 재축(길이 5m, 높이 0.6m), 구인당 좌측 전면 기단과 연결 석축(자연석 100% 보충하여 축조(길이 3.5m, 높이 0.5m), 구인당 좌측 담장 옆 화단 석축-구인당 우측 전면 기단-고용재 연결 석축(해체 후 신재 60% 보충 재축(길이 15m, 높이 0.3m), 향나무 주변 기존 석축 해체, 신재 보충 후 등그렇게 재축</li> </ul>	<a href="#">옥산서원보수(철) : BA012292 6 착공보고 · 준공보고</a>
1986.09.11~12.09	• 옥산천 석축 정비	<a href="#">86보수실적, p.100</a>
1988.--.--	• 방연제 도포 14동	<a href="#">문화재연보(1989), p.145</a>
1990.--.--	• 소화전설치	<a href="#">문화재연보(1991), p.189</a> / <a href="#">보수추진현황(1990), p.176</a>
1991.03.09~05.30	• 집수정 및 옥외소화전 설치	<a href="#">문화재수리(1990 중), p.251</a>

### 3장. 주요 건축물의 연혁

일자	내용	참고문헌
1992.10.21~12.07	• 서원 주변 정리 : 진입로 축대 보수, 경내 마당 마사토다짐	문화재수리(1992 하), p.70 / 문화재연보(1993), p.61
1995.--.--	• 방충 방연제 도포(서원, 동재, 서재, 무변루, 경각, 문집판각, 내삼문)	문화재연보(1996), p.196
1998.11.16~1999.07.21	• 일각문 해체보수 : 목공사, 암키와 105매 · 수키와 51매 · 착고 35매 보충, 고색단청 • 사주문 해체보수 : 목공사, 암키와 313매 · 수키와 141매 · 착고 70매 보충, 판문 1개소 보수 • 주변 정비 : 배수로, 와편담장 설치 14.7m, 담장 기와이기 386.5m(암키와 8,145매, 수키와 4,546매, 착고 2,287매)	문화재수리(1998 하), p.247
2001.--.--	• 방연제 도포 : 사당, 비각, 강당, 동재, 서재, 무변루, 제기고, 문집판각, 포사, 고직사, 찬간채, 내삼문, 역락문, 곳간채, 경각	문화재연감(2002), p.218
2002.--.--	• 진입로 정비	문화재연감(2003), p.125
2003.--.--	• 보안시설 설치	문화재연감(2004), p.155
2006.--.--	• 협문 보수	옥산서원종합정비계획(2014), p.63
2007.--.--	• 협문(사주문) 보수	문화재연감(2008), p.127 / 보존관리매뉴얼, p.159
2008.--.--	• 담장 · 배수로 · 석축 정비	문화재연감(2009), p.143 / 보존관리매뉴얼, p.159
2009.--.--	• 서원 주변 정리, 도난감지시설 정비	문화재연감(2010), p.310 / 보존관리매뉴얼, p.159 / 서원 보존관리 현황과 미래(2011), p.72
2010.--.--	• 청분각 철거, 유물전시관 건립	문화재연감(2018), p.347 / 문화재청 문화재검색
2011.--.--	• 노거수 정비 · 화장실 개축 · 건물 단청 · 방재시스템 구축	문화재연감(2012), p.206 · p.357
2014.--.--	• 재난방지시스템 구축(재난방재, 전기설비개선 등) · 소방안전관리	문화재연감(2015), p.274 · p.286
2015.--.--	• 옥산서원 주변정비(수목정비, 하마비 보호책 및 주변정비)	문화재청
2015.04.28~05.07	• 불량 불꽃감지기 교체	문화재수리실명제 / 문화재연감(2016), p.281
2017.--.--	• 전기시설 개선, 재난방지시설 구축(소화, 경보, 방범, 전기) · 경 내외 배수로 정비 · 주차장 정비 · 탐방로 조성	문화재연감(2018), p.157 · p.270 / 문화재청
2019.--.--	• 주차장 잔디블럭 포장 • 유네스코 등재기념 표지석 설치	문화재청 한국의서원 통합관리센터 주관
2020.--.--	• 재난방지시설 유지 관리 • 세계유산 한국의 서원 통합안내판 설치	문화재연감(2021), p.337 한국의서원 통합관리센터 주관
2021.--.--	• 재난방지시설 유지관리	문화재연감(2022), p.360
2021.06.--	• 방문객 무인계수기 1대 설치	한국의서원 통합관리센터 주관
2021.09.30~10.08	• 정료대 및 무변루 목재 계단 보수 · 재난방지시설 유지관리	문화재수리실명제 / 문화재연감(2022), p.379
2021.12.--	• 재해방지용 CCTV 1대 설치 · 주차장 정비, 서원 진입로 확장 공사	한국의서원 통합관리센터 주관 / 경주시
2022.02.10~05.10	• 경각 단청, 곳간채 해체보수 기본 계획 수립 등 설계승인	문화재수리실명제
2022.09.16~2023.03.31	• 주변 정비 : 진입로구간 정비, 서원 남측마당 정비, 수목 정비, 태풍 힌남노로 유실된 진입 징검다리 및 목교 설치	문화재수리실명제

## 4. 안동 도산서원

### 4.1 제향공간 주요 건축물의 연혁

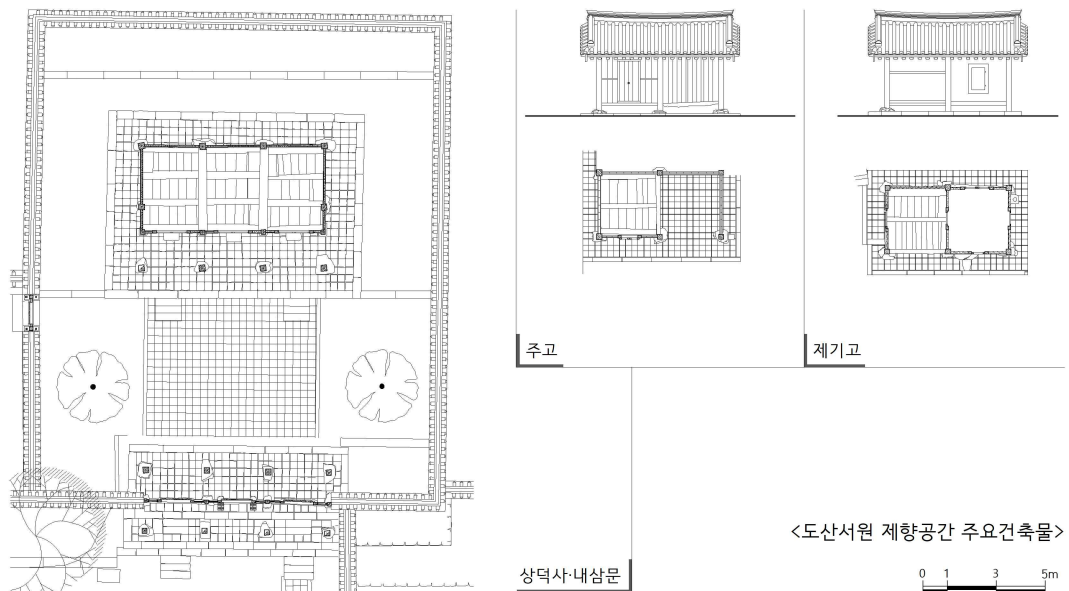

도산서원의 상덕사는 1574년 건립되었고, 1753년에 해체 수리되었다. 1959년에 다시 중수되었으며, 1963년에 중건되었다. 2016년에는 내삼문과 함께 서까래와 기와를 보수하였다.

전사청에는 제기고와 주청이 있는데, 1942년에 기와를 보수하였으며, 1998년에 산자 이상을 해체보수하였다.

건물명	일자	내용	참고문헌
상덕사	1572.04.--	<ul style="list-style-type: none"> <li>• 사당 건립 논의, 퇴계선생 위패 봉안 결정</li> <li>- 《月川集》序〈月川先生年譜〉穆宗隆慶六年壬申。先生四十九歲。四月。會同門。議建尙德祠于陶山。</li> <li>- 《松巖集別集》〈松巖先生年譜〉五年壬申先生四十一歲。四月。往陶山。與同門諸賢。議建尙德祠。祀李先生。</li> <li>- 《艮齋集》8〈艮齋先生年譜〉六年壬申 先生三十二歲。四月。與同門會陶山。議建尙德祠。</li> <li>- 《謙菴集》〈謙菴先生年譜1〉六年壬申 先生三十四歲。與同門諸友會陶山。議建尙德祠。祀退溪先生。</li> <li>- 《惺齋集》〈惺齋先生年譜〉神宗萬曆二年甲戌(1574)。先生四十五歲與同門諸公。議建尙德祠于陶山。</li> </ul>	<a href="#">월천선생연보(월천집 서)</a> / <a href="#">송암집, 연보</a> / <a href="#">간재집, 연보</a> / <a href="#">겸암집, 연보</a>
	1574.04.09	<ul style="list-style-type: none"> <li>• 묘우 창건</li> <li>- 〈己亥廟宇重修時日記(1959)〉十一月初四日 朝。(…) 廟宇上樑木有無。則樑木有書云。皇明萬曆二年甲戌四月初九日上樑。木手金莫同羅億壽劉銀金林千鄭石年金命同。又其傍斗盤子內有書云。</li> <li>- 《增補文獻備考》213〈學校考〉陶山書院。宣祖甲戌建。乙亥賜額。本朝左贊成贈領議政諡文純公李滉滄弟配享。本朝工曹參判趙穆。光海乙卯追配。</li> </ul>	1959기해묘우중수시일기 연 목상량문(광명실고문서) / 증 보문헌비고, 학교고
	1576.02.13	<ul style="list-style-type: none"> <li>• 퇴계 이항 위패 봉안</li> <li>- 《月川集》序〈月川先生年譜〉四年丙子 先生五十三歲 二月。草陶山書院奉安祭文。</li> <li>- 《月川集》6〈祝文·祭文〉陶山書院奉安文丙子。</li> </ul>	<a href="#">월천선생연보(월천집 서)</a> · <a href="#">도산서원봉안문 병자(월천집 6)</a>



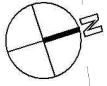

**제향공간**

- 1 상덕사
- 2 제기고
- 3 추고
- 4 내삼문

**강학공간**

- 5 전교당
- 6 박약재
- 7 홍의재
- 8 장판각
- 9 등광명실
- 10 서광명실
- 11 진도문
- 12 도산서당
- 13 농운정사
- 14 역락서재

**유식공간**

- 15 경우당
- 16 몽천
- 17 절우사
- 18 정문
- 19 열정

**부속건축물**

- 20 상고직사
- 21 하고직사

**기타시설**

- 22 유물전시관(옥진각)

[ 도산서원 배치도 ]



건물명	일자	내용	참고문헌
	1615.11.25	<ul style="list-style-type: none"> <li>• 월천(月川) 조목(趙穆) 종향(從享). 1616.01 치제</li> <li>- 《月川集》序〈月川先生年譜〉三十五年丁未正月丁卯。葬于芙蓉山之南。乾坐巽向之原。距月川書堂五十餘步。甲寅十一月上丁。啓請從享于陶山書院。乙卯正月。朝廷遣禮官致祭。</li> <li>- 《光海君日記》甲寅六年十一月癸酉。司諫院啓。(…)<u>頃者朝廷</u>，因本道儒生之請，以穆從祀於泚，則宜有賜祭之文，以示尊賢重道之意。請令該書，詳察舉行。答曰依啓。</li> <li>- 《增補文獻備考》213〈學校考〉陶山書院。宣祖甲戌建。乙亥賜額。本朝左贊成贈領議政諡文純公李滉滄弟配享。本朝工曹參判趙穆。光海乙卯追配。</li> </ul>	<a href="#">월천선생연보(월천집 서) / 광해군일기</a> / 증보문헌비고, 학교고
	1753.07.12~09.13	<ul style="list-style-type: none"> <li>• 묘우 해체 수리, 신문 수리</li> <li>- 〈癸酉廟宇修理時日記(1753)〉序文。日記本院廟宇簷楹內外。歲久滲漏。合宜修改。而遷就未畢。是年季夏。(…)<u>自官許施</u>。又以官儲瓦一千丈助給。七月初六日。(…)<u>運致材木</u>。七月初七日。(…)<u>木手三名來到</u>。七月十一日。(…)<u>都監監設平塔以笛子造設</u>。于內庭神門外兩處正路。(…)<u>定移安所於典教堂</u>。七月十二日。平明。都執禮率諸執事。入廟告由。(…)<u>撤瓦始役樑楹牆壁依舊</u>。修理只政椽木與瓦。七月十四日。(…)<u>暮</u>。微雨。以空石麻骨等。蓋覆廟宇撤瓦處。八月初二日。(…)<u>廟宇蓋瓦役始</u>。八月初五日。(…)<u>廟宇蓋瓦役畢</u>。八月初六日。(…)<u>廟內仰土役始</u>。撤神門瓦。改以新椽。八月初九日。(…)<u>神門蓋瓦役始</u>。(…)<u>廟役畢後</u>。仍欲繼修岩栖軒。時習齋。亦樂齋。隨壞處。故有是請。木手訖功。八月初十日。(…)<u>神門蓋瓦役畢</u>。繼築廟內垣牆。廟宇仰土役畢。八月十七日。(…)<u>廟內沙壁役始</u>。八月二十三日。(…)<u>神門仰土役始</u>。廟宇沙壁役畢。時習齋始修理。八月二十四日。(…)<u>築廟庭西牆</u>。仍蓋瓦。八月二十六日。(…)<u>始廟宇丹牖</u>。九月初一日。(…)<u>始神門丹牖</u>。九月初四日。(…)<u>廟宇神門垣牆階砌修補之役</u>。(…)<u>揭廟號懸板</u>。九月十二日。早朝。焚香告明日還安之由。(…)<u>九月十三日</u>。寅時。獻官諸執事入庭。行再拜禮。奉還位板于廟內。(…)<u>而極行書尙德祠重修之役</u>。期有於今日。數月之內。椽欂丹牖。煥然改觀。旁及巖栖軒觀。蘭軒亦樂齋等處。一皆修葺。</li> <li>- 《淸臺日記》11, 癸酉七月 小 二十八日。陶山人來。廟舍有滲漏處。移安重修矣。雨水之故不得如意付役。來月中丁前無以還安。當於典教堂移奉之所。過行享禮。而任員不敢擅行。稟問于原任事也。</li> </ul>	1753계유묘우수리시일기(광명실고문서) / <a href="#">청대일기11</a>
상덕사	1755.09.21~10.02	<ul style="list-style-type: none"> <li>• 묘우 수리</li> <li>- 〈乙亥日記(1755)〉告由文。二十一日 卜日既屆功役將始 移安講堂 謹此虔告。(…)<u>九月二十七日</u> (…)<u>畫工四名 幾至畢役可幸</u> (…)<u>翌朝番儒瞻 謁奉審</u> (…)<u>還安十月初二定期發文鄉中</u> (…)<u>是日 廟庭修掃 軍丁八名</u>。二十九日 早朝番儒瞻 謁奉審 (…)<u>是日舟楫訖功 廟宇煥然政觀 斯文之幸</u>。(…)<u>十月初二日奉安還廟內</u>。(…)<u>移安告由文</u>。甲戌九月。粵在癸酉。重修廟宇。工役告僞。簷桷聳起。深懼煩瀆。未即改修。撐支架漏。事出權宜。今歲霖潦。添有滲瀦。釘椽加折。塗腹浸汚。多士驚惕。亟謀補構。卜日惟謹。敦匠庀事。移安講堂。復如前儀。役舉伊始。茲先告由。</li> <li>- 〈乙亥廟宇重修時日記(1959)〉(…)<u>乾隆二十年乙亥九月念日 丹青</u>。畫員僧自仁 草菴淨石僧 性運 性眼 覺華僧 天鵬 四人。同力望日終。陶山書院只此而已。無他樑棟文。</li> </ul>	1755을해일기(광명실고문서) / 1959기해묘우중수시일기(광명실고문서)
	1779.02.12~02.17	<ul style="list-style-type: none"> <li>• 묘우 수리 : 북벽 및 지붕 보수, 묘정 계절(階節) 보수</li> <li>- 〈己亥日記(1779)〉二月十二日。享禮時奉審。廟內始知北壁下一邊堂軸朽敗鼓側蓋以地氣上濕年久致傷也。不勝驚惶惕即發開葺之論一邊品報。官家一邊通告鄉中定出董役都監李世翕金埜以十五日午時擇吉移安。(…)<u>移安時告由文</u>。十五日。(…)<u>還安以十九日</u>。(…)<u>十七日</u>。(…)<u>廟內工役已畢</u>。(…)<u>廟庭階節頽圯處并修葺</u>。</li> </ul>	1799기해일기(광명실고문서)
	1809.11.16	<ul style="list-style-type: none"> <li>• 월천 조목 위패 개제</li> <li>- 〈己巳從祀位改題時日記(1809)〉己巳十一月十六日卯時。(…)<u>祝讀告由訖</u>。書紙牌。安于卓子上。奉位版儒生奉位版。出安于閑存齋。儒生等各就位。洗版塗粉。一致誠敬。題位版儒生盥手題版。巳時。還安。</li> </ul>	1809기사종사위패제시일기(광명실고문서)
	1816.08.12	<ul style="list-style-type: none"> <li>• 치제</li> <li>- 《退溪全書-退溪先生年譜附錄》4〈書院致祭文〉維崇禎百八十九年歲次丙子 純廟十六年 八月二十 日 國王遣臣禮曹正郎洪祐燮 諭祭于先正臣文純公 李滉之靈。</li> </ul>	<a href="#">서원치제문(퇴계전서-퇴계선생연보부록4)</a>
	1817.05.24	<ul style="list-style-type: none"> <li>• 묘 북쪽 담장 보수</li> <li>- 〈先生文集改刊日記(1817)〉丁丑五月二十三日。大雨終日。蒙泉水溢。石築多潰決。門外緣澗之逕。漂落無餘。水由其中。回面垣牆。間間崩頽。而廟後北牆。頽數丈許。</li> </ul>	1817선생문집개간일기(광명실고문서)
	1835.07.17~07.29	<ul style="list-style-type: none"> <li>• 묘우 수리 : 초석 및 기둥 보수, 단청 공사</li> <li>- 〈乙未廟宇修理時日記(1835)〉乙未閏 (…)<u>七月</u> (…)<u>十五日</u>。都監李彙玉等入來 經</li> </ul>	1835을미묘우수리시일기(광명실고문서)

건물명	일자	내용	참고문헌
		紀始役諸具 以移安次修整閑存齋。十七日甲辰。(…) 諸執事入 廟內焚香告由。(…) 伏以廟宇東西楹礎生蟬。卜日修改 敢請移安謹告。仍奉位版 床卓 及從享位版 以出會員祇迎 于外庭遂 奉安于閑存齋。二十日。(…) 午後改立新礎。畫工三名 來。二十八日。(…) 丹青工訖。二十九日。(…) 巳時。(…) 行還安告由。	
	1862.~.~	<ul style="list-style-type: none"> <li>• 묘우 지붕 및 담장 수리 고유</li> <li>- 〈賜祭記(1862)〉 維歲次壬戌五月初日壬午。行縣監柳祈睦。前正言金鎮河等 敢昭告。于先師退陶李先生。伏以改椽修垣。廟貌如故。卜日還奉。仍舉奠儀。謹以清酌脯醢用伸。虔告謹告。</li> </ul>	<a href="#">사제기(1862, 국학진흥원)</a>
	1901.03.28~ 05.08	<ul style="list-style-type: none"> <li>• 묘우 및 신문 수리</li> <li>- 〈廟宇修理時日記(1901)〉 辛丑三月初一日。(…) 改葺之論定堂會于。二十日。(…) 移安在同月二十六日始役。二十八日。通告于鄉中。二十五日。以明日移安之意向由。二十六日。會員百十六人已時移安于閑存齋。(…) 午後董役都監率工匠入廟內細索役處則北壁下枋及堂板盡如朽敗。二十八日晴。(…) 招工匠二人石手一人知委役事。四月初一日晴。工匠嚴一俊獨擔始役。初四日雨。(…) 午後工匠嚴一俊改入後面下枋。初八日晴。(…) 後面中棟枋下內朽外全以新木補缺恐有年久生蟬送隸求片鐵于洛川鐵店。初九日晴。(…) 東壁下枋及上下堂軸成。(…) 掃軍丁二名。十二日晴。(…) 後面中柱補缺處求片鐵以釘之似無後慮也。十四日晴。(…) 廟內堂役既畢。(…) 朽下石十圓一齊運來堅支朽木比諸往古蓋甚堅確。十五日晴。(…) 土工萬福午後始設土役。十六日陰。(…) 土役之隨處補缺及於神門仰土之往往色變處亦從而翻瓦改後面椽檻之朽敗數三井。十七日。(…) 神門椽一箇朽敗改入。十八日陽。(…) 朝前土工神門翻瓦。十九日。(…) 鳳停寺僧權海雲以畫工二十四日。(…) 西邊垣牆頽敗以改築次始役。二十日。(…) 鍊石十圓運來西小垣蓋瓦。二十三日昱日。廟後改築磚石及西垣蓋瓦。(…) 二十四日暘。(…) 畫工六僧來。二十五日。(…) 改築 廟後墻下 階砌。(…) 還安以五月初十日擇吉通告于道內。(…) 設浮階於前面畫工六名始設塗牆之役。但恨礪录劣品色淡而無光朱土則土性太強懷舊而剝落卜日不遠更無回旋不得已仍舊塗之萬無一新之計悚惕無地。(…) 後面階築告訖簷端暴水可尋其路墻下沙土慮無崩頽此可謂準事如期。五月初二日晴。(…) 鋪沙 廟庭改築東西階。初四日晴。(…) 土工畢役 廟內三面礪石。初六日。(…) 土工入來仰壁塗灰。(…) 土工以石灰泥塗簷端。神門改椽處仰土塗灰。後面垣牆蓋瓦畢役。(…) 尙德祠懸板淨掃蛛絃挑出粉字。(…) 廟庭鋪沙及四面垣牆修治畢役。初八日晴。(…) 修理 廟門及西齋門。</li> </ul>	1901묘우수리시일기 신축삼월일(광명실고문서)
상덕사	1930.05.17	<ul style="list-style-type: none"> <li>• 상덕사 후면 담장 보축</li> <li>- 〈巖栖軒修理時日記(1929)〉 庚午五月十七日。補築 尙德祠後墻壞隙處。</li> </ul>	1929암서헌수리시일기(광명실고문서)
	1931.09~	<ul style="list-style-type: none"> <li>• 삼문(내삼문) 동쪽 담장 수리</li> <li>- 〈辛未六月日 修理所文簿(1931)〉 辛未秋收。(…) 及三門前東墻 十七把改築。</li> </ul>	<a href="#">신미유월일 수리소문부(1931, 국학진흥원) 13면</a>
	1934.04.12	<ul style="list-style-type: none"> <li>• 전사청에서 사당 출입 협문 개건</li> <li>- 〈東西齋重建時日記附(1934)〉 甲戌四月十二日。典祀廳入廟宇夾門改建。</li> </ul>	1934동서재중건시일기부(광명실고문서)
	1935.04.~	<ul style="list-style-type: none"> <li>• 묘 후면 담장 수축</li> <li>- 〈辛未六月日 修理所文簿(1931)〉 乙亥正月初十日 有司李長鎬 李晩佐。(…) 壹圓貳拾四錢 廟後墻修繕費。</li> </ul>	<a href="#">신미유월일 수리소문부(1931, 국학진흥원) 33면</a>
	1942.03.03	<ul style="list-style-type: none"> <li>• 신문 기와 보수</li> <li>- 〈藏板閣修理時日記(1942)〉 壬午三月初三日庚子暘。(…) 神門 (…) 各滲漏處皆補瓦。</li> </ul>	1942장판각수리시일기(광명실고문서)
	1959.10.17~ 1960.03.27	<ul style="list-style-type: none"> <li>• 묘우 중수, 신문 수리</li> <li>- 〈己亥廟宇重修時日記(1959)〉 祠宇之重修。(…) 十月十七日 堂會。(…) 始役。十月十八日。(…) 監役椽木伐入。十月二十日。(…) 午後。來日改修始役之意向由。(…) 奉位版。(…) 奉香。(…) 奉爐。(…) 奉祝板。(…) 奉床。(…) 奉燭。(…) 從享位奉任版。(…) 奉床。(…) 閑存齋鋪陳李源鳳。十月二十一日 卯時。(…) 入 廟告由。(…) 月川趙公。仍奉 位版。(…) 遂奉 安于閑存齋。十月二十四日 雨。大木休工。十一月初一日。(…) 撥瓦始役。十一月初三日 雨。(…) 廟內丹青。慮其滲雨透變。使蓋草覆之。十一月初四日 朝。(…) 畫員僧自仁草菴浮石僧性運性眼覺華僧天鵬四人。同力望日終。陶山書院只此而已。無他樑頌文。十一月初七日。(…) 撤瓦。十一月初八日。(…) 午後。改立一柱木於前東便。十一月十四日 朝。(…) 土工草壁着手。十一月十八日。(…) 土役凍結。故借來煖爐二坐於土溪學校。十一月二十五日。(…) 大木掛椽。今至八九日而才畢。十一月二十六日。(…) 大木散子始役。十一月二十七日。(…) 神門撤瓦。十一月二十八日。(…) 石灰二十俵。以牛車。自禮安運來紫山。十一月二十九</li> </ul>	1959기해묘우중수시일기(광명실고문서) / <a href="#">기해상덕사중건시일기(국학진흥원) 3면 ~ 7면</a>

건물명	일자	내용	참고문헌
		<p>日。(…) 神門椽木代入治木。十二月初一日。(…) 神門材木之朽敗者。使之改新治木。十二月初四日。(…) 大木神門正體掛椽散子覆土。十二月初五日。(…) 廟宇蓋瓦始工。又招土工。合壁大木。十二月初八日。(…) 鉅刀更來着工。然掛椽多日。蓋瓦尙遲。故使人召喚大木及瓦匠。則瓦匠病卧云。十二月初九日。(…) 李大木來治神門防空板。十二月十二日。(…) 朴大木入來。蓋瓦始役。十二月十八日 雪。(…) 大木以雪戲休役。使人夫屋上掃雪。李中求入來。十二月十九日 朝。(…) 神門蓋瓦始役。十二月二十二日 朝。(…) 蓋瓦工役修畢。十二月二十三日 朝。(…) 大木放工各歸。十二月二十四日。(…) 土木凍結。不可施役。乃解工而送去矣。庚子正月二十二日。(…) 以 廟宇垣牆改築申請事。出去教育區廳。二月初六日。(…) 廟宇土役始作。(…) 二月二十一日。(…) 土工沙壁始役。二月二十九日。(…) 使人夫二名廟內清掃。更始土役于神門。三月初四日。(…) 神門外階改築。用人夫四名。三月初五日。(…) 院內垣牆蓋瓦之或破或脫者。使之改修三月初六日。(…) 連用人夫二名。改築神門外階三月初七日。(…) 廟內堂板修理三月初八日。(…) 土木之役已畢。而丹青遲延。(…) 三月十四日。(…) 用人夫二名。使之廟內清掃三月十六日。(…) 畫工自朝始役三月二十二日。(…) 畫工二名又來三月二十三日 李源定 參謁。畫工一名又來三月二十四日。(…) 廟內清掃塗門三月二十五日。(…) 院內清掃。一齊施行。繪事已畢。畫工皆罷去。廟宇室內丹青。素有者不甚渝變。故新材之外。不至加工。但 尙德祠懸板改飾邊幅。挑出字劃。然神門丹艧。不能同時並行。可恨其欠於一新也三月二十六日。(…) 以明日還安之意 告由三月二十七日 辰時。行 還奉禮。</p> <p>- &lt;己亥(1959)十月日尙德祠重修時流用記&gt; 十一月十一日 廟宇椽木九十二介作伐及運賃二萬七千六百圓。十一月十二日 全上椽木二十三介作伐運賃六千九百圓。(…) 三月二十五日 神門外階改修時 土工三日分四千五百元。</p>	
	1961.03.06~	<p>• 상덕사 중건 : 3월 6일 한존재로 이안</p> <p>- &lt;癸卯尙德祠重建日記(1963)&gt; 尙德祠改築日記。尙德祠重建。未過二年。椽桷滲漏。棟榜傾仄。莫重之地。不可因循時日。自堂中竣發改築之論。以癸卯三月初六日壬申巳時移安。位版權奉于閑存齋。</p>	1963계묘상덕사중건일기 (광명실고문서)
상덕사	1963.03.06~ 05.01	<p>• 상덕사 중건, 신문 개수</p> <p>- &lt;癸卯尙德祠重建日記(1963)&gt; 尙德祠改築日記。尙德祠重建 未過二年 椽桷滲漏 棟榜傾仄 莫重之地 不可因循時日 自堂中竣發改築之論 以癸卯三月初六日壬申巳時 移安 位版權奉于閑存齋。(…) 三月初七日癸酉晴 (…) 見國寶丹青人鄭復永 有是日 面議于郡廳教育課之約 且椽松許可未出 而掛椽太急故去安東留。三月初八日甲戌 晴 (…) 李從鎬先去安東 爲椽松伐採周旋 而留待郡廳之約 故待來院前而去。三月初九日乙亥晴 (…) 夜 宜邨運瓦九十二丈內 破瓦十餘丈。三月初十日丙子朝細雨 以 尙德祠改建始役來會 (…) 巳時 使廟直升梯上屋 先下壬方樑瓦數丈 午後 都木手金銀得率役夫三名 伐局內松木可椽者五十五株 (…) 留從夫三人 爲椽松搬下脫皮云。三月二十二日戊子細雨辰時 看役 立柱上椽。三月二十四日庚寅朝細雨 李從鎬看檢木役 召入李東時檢尺餘材 則畧四十七吐 而皆爲可用之材 足以發賣補用於修築之費 故明日送東時于安東木材店爲結價與運搬之道。三月二十七日癸巳晴 (…) 李從鎬以沙禽齋舍及廟宇丹青事。四月初二日戊戌 晴 木手金銀得與從役二人 各其所觀事。四月初三日己亥晴 (…) 召刻村人夫二名 負入洋灰二十包 午後 木手金銀得來。(…) 四月初九日己巳晴 (…) 午後 自刻村搬運宜仁瓦七百二十丈 又夫瓦二百四十丈 女瓦四百八十丈內 破瓦七丈。四月初十日丙午晴 (…) 宜仁出役夫三名 以溪南下車洋灰十四包 黑鉛二包搬入。(…) 四月二十日丙辰晴 (…) 木工與石工皆入 廟階石築不正 石不堅 使石工更爲潤琢 則石皮如頑沙隨平殘缺 而石之敦厚 不過三四寸 不得已仍舊立置 加釘琢其高缺處 以平前面而止。四月二十一日丁巳晴 椽木斷餘之材賣却 而欲補院用 然非許可郡印之捺 不得搬出 故朝后李從鎬去郡廳 (…) 廟築入洋灰三包 蓋瓦午前畢役。四月二十二日戊午 晚晴 (…) 是日 以神門改修次 木工製材畢。(…) 午後 車去 過三四日入來云 廟庭又用洋灰四包。四月二十三日己未晴 (…) 石工諸工事修畢 午後出去 廟宇石築光明室石築 用石灰一包半。四月二十八日甲子晴 石工廟庭築修畢 午後出去 石灰一包用。閏四月初四日己巳小晴。(…) 午前 石工入來 廟庭築石加釘 改修工賃六阡圓竟去。閏四月十七日壬午晴 (…) 相議丹青 而尙德祠神門進道門工價 請求五萬五阡圓矣 終日爭價 落至三萬五阡圓 但丹青時食費及水荏油大官壹斗五升 院費負擔而送之。</p> <p>- &lt;8월9일(陽 9.26) 환안고유시 기록&gt; 시도 : 358人. 귀빈 : 국가재건최고회의 문교사회위원장 李元燁, 경상북도지사 朴敬遠, 안동군수 李相浩, 중앙정보부 경복지부장 宋容德, 경안고등학교장 金基漢, 수입(부조) : 60,450원, 지출 55,880원.</p>	1963계묘상덕사중건일기 (광명실고문서)
	1969.09.23~ 12.30	<p>• 상덕사 기단 장대석 교체, 부식재 교체 및 번와, 콘크리트 전돌 깔기, 굿기단 청, 토병을 사고석 담장으로 개축 (제1차 보수정화공사)</p>	도산서원중수지, pp.38-39 - p.47



건물명	일자	내용	참고문헌
상덕사	1970.03.01~11.20	• 신문 장대석 기단 개축, 박석깔기, 전면 장주 4개 교체, 번와, 굿기단청	<a href="#">도산서원중수지, p.40</a>
	1975.09.25~10.28	• 상덕사 번와공사 : 암키와 1, 823매 · 수키와 636매 보충, 치목 · 조립 65재, 양벽	63~83보수실적, p.750
	1990.--.--	• 사당 보수	<a href="#">보수추진현황(1990, p.166)</a>
	1994.--.--	• 방연제 도포	<a href="#">문화재연보(1995), p.175</a>
	2008.--.--	• 상덕사 재난방재시스템 구축	<a href="#">문화재연감(2009), p.209</a>
	2010.--.--	• 상덕사 현판 교체	도산서원관리사무소 주관
	2011.--.--	• 상덕사 방재시설 유지 관리 사업	<a href="#">문화재연감(2012), p.362</a>
	2012.02.27	• 사당문 바름, 묘정 청소, 중문(中門) 자물쇠 수리 - 〈壬辰(2012)年 春享祀 孔子奉祀官一行 參禮 顛末〉 壬辰年二月十五日午時(2012.3.7.11:00) 奉行. 整理 : 別有司 李載根 . 李東壽. (…) 2012.2.27. (…) 관리소장과 함께 청결사항을 점검하니 사당 내에는 바닥의 초석은 가지런히 정리를 하고, 제상 등 먼지를 털고, 촛대 등 집기의 녹은 별도로 닦아야 하고, 사당 문들을 새로 발라야 하고, 묘정에는 관세자리를 새로 마련하여야 하고, 낙엽 등 청소를 하여야 하며, 중문의 자물쇠가 열리지 않았다. 이러한 일들을 관리사무소장과 협의하니 사당문 바르는 것과 묘정청소, 中門 자물쇠 수리를 책임지고, 별유사는 사당내 정리정돈과 집기를 닦기로 하였다.	공자봉사관일행참례전말(2012)
	2013.--.--	• 방연제 도포 : 상덕사, 전교당	안동시문화유산과 발주
	2014.--.--	• 재난방지시스템 구축	<a href="#">문화재연감(2015), p.286</a>
	2016.08.02~2017.09.21	• 상덕사 서까래, 기단 상부 전돌 교체, 번와 • 내삼문 번와, 서까래 일부 교체	고유문(박약재보관) / <a href="#">문화재수리실명제 / 문화재연감(2017), p.139 / 건조물정기(2019-6), p.142</a>
전사청	1817.05.24	• 전사청 문 보수 - 〈先生文集改刊日記(1817)〉 丁丑五月二十三日. 大雨終日. (…) 典祀廳門間見壓. 兢悶難言. 光明室滲漏. 書冊沾及數冊. 古蹟眞藏亦被渾及之患. 故急爲移置. 若院任不在. 未卽開門. 則其慮有不可言矣. 翌日改瓦屋脊雨漏處.	1817선생문집개간일기(광명실고문서)
	1930.07.02	• 전사청 전면 풍판 보수 - 〈巖棲軒修理時日記(1929)〉 庚午七月初二日. (…) 修補典祀廳前面風板壞處及弘毅齋樑上滲漏處.	1929암서헌수리시일기(광명실고문서)
	1931.09--	• 전사청 후면 담장 개축 - 〈辛未六月日 修理所文簿(1931)〉 辛未秋收. (…) 典祀廳後牆及三門前東牆 十七把改築. 一兩五錢 典祀廳修理費.	<a href="#">신미유월일 수리소문부(1931, 국학진흥원) 13~14면</a>
	1942.03.03	• 전사청(祀廳) 기와 보수 - 〈藏板閣修理時日記(1942)〉 壬午三月初三日庚子暘. (…) 木手東雙架畢後. 巖棲軒神門 並 祀廳 各滲漏處皆補瓦.	1942장판각수리시일기(광명실고문서)
	1970.03.01~11.20	• 전사청 보수(장대석 기단 설치, 가칠단청, 기둥, 장혀, 도리 등 2,409재 교체, 번와) • 전사청 입구 일각문 보수	• <a href="#">도산서원중수지, p.41 · p.46</a>
	1977.09.09	• 전사청 앞 장대석 보도공사	63~83보수실적, p.752
	1998.12.04~1999.07.19	• 전사청 2동(주고酒庫, 제기고祭器庫) 산자이상 해체보수 - 연목 17본 · 박공판 1본 · 연함 및 평고대 100% · 목기연개판 8본 교체, 암키와 80% 2, 091매 · 수키와 80% 1, 006매 보충, 목부재 석간주칠	<a href="#">문화재수리(1998 하), p.430)</a>
	2000.--.--	• 방충 · 방연제 도포	<a href="#">문화재연감(2001), p.232</a>



## 4.2 강학공간

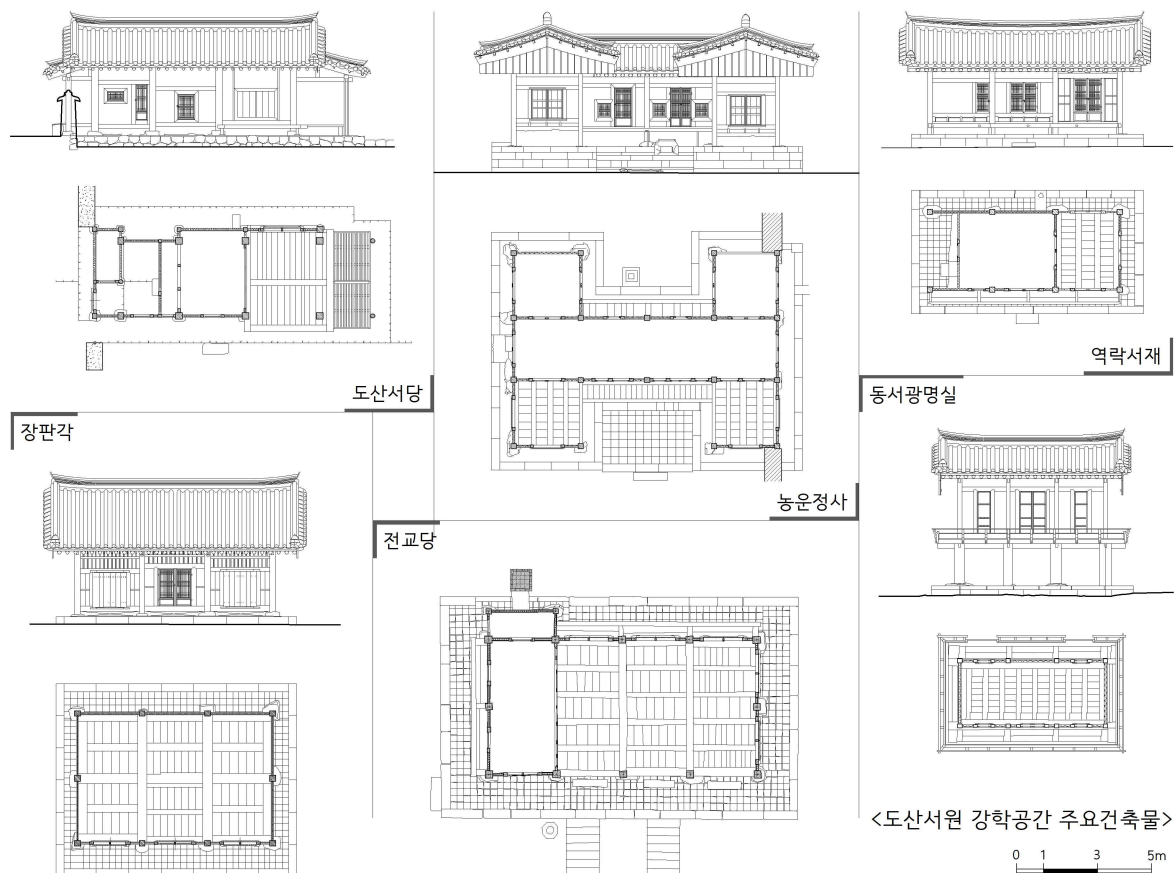

도산서원의 강학공간을 구성하는 건물은 도산서당, 농운정사, 역락서재, 전교당, 박약재, 홍의재, 동·서광명실, 장판각, 진도문이다.

도산서당은 1560년 3월에 3칸으로 준공되었다. 1636년과 1739년에는 큰 비로 계곡이 범람하여 암서 현이 붕괴하기도 하였다. 1970년 보수정화사업 때 수리하였으며, 1989년에는 연목 이상을 해체보수하였고, 2009년에는 지붕을 보수하였다.

농운정사는 1560년 8칸으로 준공되었으며, 기와를 빈번하게 수리하였다. 1932년에 해체 수리를 하였는데, 농운정사 후면의 퇴당(退堂)도 이때 복원하였다. 1970년에 기단, 문짝, 기와를 수리하고 단청공사를 했으며, 1998년에 산자 이상을 해체보수하였다. 2014년에도 보수하였고 2015년에는 번와하였다.

역락서재는 1561년부터 1564년 사이에 창건되었으며, 1781년에 이건되었으나, 그 위치는 알 수 없다. 1867년에 현 위치에 중건되었었으며, 1894년에 지붕을 수리하였다. 1933년 수리 후에는 70여 명이 모여 낙성회를 가졌다. 1970년에 기단과 기와를 보수하고 담장을 사고적으로 개축하였다. 1975년과 1987년에 번와를 하였고, 1998년에는 벽체와 산자 이상을 해체보수하였다. 2011년에 아궁이를 보수, 단청, 배수로 정비 등을 하였고, 2022년에 마루를 보수하였다.

1574년에 창건된 전교당은 1836년과 1957년에 중수되었으며, 1970년에는 기와를 전면 교체하는 등 큰 보수가 있었다.

박약재와 홍의재는 전교당과 함께 창건된 것으로 추정된다. 1836년에 함께 단청 공사를 했으며, 1931년에는 박약재만 온돌 공사를 했다. 1934년 중건과 1970년 보수, 2007년 보수와 번화가 함께 진행되었다.

서각은 1775년 신축되었다. 서각을 철거하고 광명실을 건립하기 2년 전인 1817년에 ‘광명실’ 누수를 보수했다는 기록도 보인다. 1939년 서광명실을 신축한 후부터 동광명실로 불린다. 1970년, 1973년, 1979년, 2007년 동·서광명실이 함께 보수되었으며, 1998년에는 동광명실만 산자 이상을 해체보수하였다.

장판각은 1599년에 신축된 것으로 추정된다. 1753년에 수리하였고, 1942년에 해체보수하였다. 1989년에는 연목 이상을 해체하여 보수하였다. 2007년, 2009년에 기와와 지붕을 보수하였다.

진도문의 창건 연대는 확인되지 않지만, 전교당 및 동·서재와 함께 건립되었을 것으로 추정된다. 1939년에 중수하였으며, 1970년과 2007년에 보수하였다.

건물명	일자	내용	참고문헌
	1557.03.--	<ul style="list-style-type: none"> <li>• 단사 등지를 유람. 서당 이전지를 찾아봄. 도산 남쪽에 터를 잡음</li> <li>- 《退溪集》3〈陶山雜詠 并記〉始余卜居溪上。臨溪縛屋數間。以爲藏書養拙之所。蓋已三遷其地。而輒爲風雨所壞。且以溪上偏於閑寂。而不稱於曠懷。乃更謀遷。而得地於山之南也。爰有小洞。前俯江郊。幽篁遶廡。巖麓悄蒨。石井甘冽。允宜肥遯之所。</li> <li>- 《退溪集》〈退溪先生年譜1〉二十九年庚戌。先生五十歲。二月。始卜居于退溪之西。(…)三十六年丁巳先生五十七歲。三月得書堂地于陶山之南。</li> <li>- 《惺齋集》3〈陶山書堂營建記事〉嘉靖六年丁巳。先生得書堂基址於陶山之南。有感賦二詩。其後再往視陶山南洞。有五言古詩。遂欲移建書堂於此。而有浮屠法蓮者。請幹其事。而未及結屋。</li> </ul>	<a href="#">퇴계선생년보1(퇴계집)</a> / <a href="#">도산잡영병기(퇴계집, 3)</a> / 광림본 퇴계선생연보보유(역주 4, 퇴계학보 제67집, p.102) / <a href="#">도산서당영건기사(성재집, 3)</a>
	1558.07.--	<ul style="list-style-type: none"> <li>• 승려 법련(法蓮)에게 도산서당 공사 맡김</li> <li>- 《退溪全書》15〈與李大成〉混卜得陶山下棲息之地 最是晚幸。而未及結屋 遽有此行 一何造物者之多戲劇耶。其地雖 已占斷 自度事力了然 未敢出意營構 蓮僧乃奮力擔當其事 是則一奇遇也。混來時 面約蓮 僧云 先燒瓦後結屋。前月中 得寓兒書 蓮意欲先結屋。開春 不違始役 屋舍圖子 須成下送 則於冬月無事時 稍稍鳩伐材料云云。</li> <li>- 《惺齋集》3〈陶山書堂營建記事〉嘉靖六年丁巳。先生得書堂基址於陶山之南。有感賦二詩。其後再往視陶山南洞。有五言古詩。遂欲移建書堂於此。而有浮屠法蓮者。請幹其事。而未及結屋。戊午七月。先生赴召入都。寫屋舍圖子一本。書與碧梧李丈。使之指授蓮僧而結構焉。又與趙士敬書曰陶山精舍之卜。最是晚來關心事。蓮聞梨勇自擔當。不待吾歸而欲事營葺。今聞蓮僧化去。有此魔事云云。法蓮死後。淨一者繼而營建。與蘭秀書曰陶山事。有僧欲任。陶瓦次第。將有望。然豈如蓮僧之勇自擔當耶云云。</li> </ul>	<a href="#">여이대성(퇴계전서15)</a> / <a href="#">도산서당영건기사(성재집, 3)</a> / 광림본 퇴계선생연보보유(역주4, p.107) / 1929암서헌수리시일기(광명실고문서)
도산서당	1560.11.--	<ul style="list-style-type: none"> <li>• 도산서당(陶山書堂) 3칸 준공. 법련 사후 승려 정일(淨一)이 준공. 마루는 암서헌(巖棲軒), 방은 완락재(玩樂齋)라고 함</li> <li>- 《退溪集》3〈陶山雜詠 并記〉野人田其中以資易之。有浮屠法蓮者幹其事。俄而蓮死。淨一者繼之。自丁巳至于辛酉。五年而堂舍兩屋粗成。可棲息也。堂凡三間。中一間曰玩樂齋。取朱先生名堂室記樂而玩之。足以終吾身而不厭之語也。東一間曰巖棲軒。取雲谷詩自信久未能。巖棲冀微效之語也。又合而扁之曰陶山書堂。(…) 堂之東偏。鑿小方塘。種蓮其中。曰淨友塘。又其東爲蒙泉。泉上山脚。鑿令與軒對平。築之爲壇。而植其上梅竹松菊。曰節友社。堂前出入處。掩以柴扉。曰幽貞門。門外小徑緣澗而下。至于洞口。兩麓相對。(…) 嘉靖辛酉日南至。山主老病畸人。記。</li> <li>- 《退溪集》〈退溪先生年譜1〉三十九年庚申。先生六十歲。十一月。陶山書堂成。自是又號陶翁。堂凡三間。軒曰巖棲。齋曰玩樂。</li> <li>- 《惺齋集》3〈陶山書堂營建記事〉嘉靖六年丁巳。先生得書堂基址於陶山之南。有感賦二詩。其後再往視陶山南洞。有五言古詩。遂欲移建書堂於此。而有浮屠法蓮者。請幹其事。而未及結屋。戊午七月。先生赴召入都。寫屋舍圖子一本。書與碧梧李丈。使之指授蓮僧而結構焉。又與趙士敬書曰陶山精舍之卜。最是晚來關心事。蓮聞梨勇自擔當。不待吾歸而欲事營葺。今聞蓮僧化去。有此魔事云云。法蓮死後。淨一者繼而營建。與蘭秀書曰陶山事。有僧欲任。陶瓦次第。將有望。然豈如蓮僧之勇自擔當耶云云。庚申七月始役。十一月堂成。堂凡三間。軒曰巖棲。</li> </ul>	<a href="#">도산잡영병기(퇴계집, 3)</a> / <a href="#">퇴계선생년보1(퇴계집)</a> / <a href="#">도산서당영건기사(성재집, 3)</a>

건물명	일자	내용	참고문헌
		齋曰玩樂。合而扁之曰陶山書堂。(…) 其所以堂必南向正方位。便行禮也。齋必西偏對園圃。尙幽致也。其餘房室厨藏門戶。皆有意思。所揭扁額。皆先生手書。而敬齋箴 白鹿洞規 名堂室記。亦揭于壁上。自是又號陶翁。 - 《師門手簡》3, 混於此。占得佳勝如此。每念造物所餉。不爲不厚。(已)逐處命名。又以詩句。略略點綴。時自惕念。只如此虛誇。所以律身者疎脫。恐古人所謂山園甚佳。而人志則荒者。人將以此加之我也。今見來喻。實獲我心。(…)辛酉清和十八日。陶老。	
	1636.05.21	• 암서헌 뒷기둥 쓰러지고 평상이 무너짐 - 《溪巖日錄》7, 丙子五月二十一日或晴或陰。午陶山任僕一奉來言。昨雨巖栖軒退柱仆平床毀。聞來驚咄。先生藏修之地。非他所比。孰不歎嗟。竣院長回。卽爲修治可也。	<a href="#">계암일록(탁청정고문서)</a>
	1739.--.--	• 여름 수재로 암서헌 동쪽 반 칸이 무너지고 평상도 떠내려가 개수함 • 도산서당 퇴간 보수 : 수해 보수 - 《淸臺日記》下, 己未十二月二十日。(…) 陶山岩栖軒。今夏水災。東邊半間圯壞矣。平床亦漂去。卽爲改修云。此是災異。蒙泉是細消。常時或流或絕。且泉卑軒高。雖暴漲豈作害如是耶。先生在時以軒窄。欲於東邊置平床而未果。寒岡爲安東伯時。遵遺意造置矣。 .	<a href="#">청대일기, 하</a> / 고유문(광명실고문서)
	1753.08.29~09.12	• 암서헌 지붕공사 - 〈癸酉廟宇修理時日記(1753)〉 八月二十九日。巖栖軒始役。九月十二日。功役已完。(…) 旁及巖栖軒觀瀾軒亦樂齋等處。一皆修葺。	1753계요묘우수리시일기 (광명실고문서)
	1779.02.17	• 암서헌 유정문 개수 - 〈己亥日記(1779)〉 二月十七日。廟內工役已畢。巖栖軒幽貞門爲修造。	1799기해일기(광명실고문서)
	1901.04.23~05.08	• 암서헌 계단 수리, 암서헌, 유정문 지붕 수리 - 〈廟宇修理時日記(1901)〉 辛丑四月二十三日昱日。(…) 午後改築巖栖軒砌階。五月初八日晴。(…) 巖栖軒幽貞門修葺。	1901묘우수리시일기 신축삼월일(광명실고문서)
	1928.--.--	• 도산서당 번와, 동서 가침(假簷) 개조 - 〈藏板閣修理時日記(1942)〉 往在戊辰間。書院修理之事始。其春陶山書堂翻瓦。東西假簷改構。	1942장판각수리시일기(광명실고문서)
도산서당	1929.10.11~1930.07.17	• 암서헌 수리, 외부 화단 및 유정문 주위 정비 - 〈巖栖軒修理時日記(1929)〉 己巳秋。以修理事。(…) 十月十一日 庚申。始役 (…) 召木手。伐材于亦樂齋西麓。買瓦于浮浦。自其洞運致。(…) 十月二十三日。下溪剡村役丁負土運材翻瓦。十月二十七日。溫惠役丁負土。十月二十八日。分土洞良坪役丁來。(…) 陶山書堂玩樂齋巖栖軒懸板。並移奉于閑存齋。正前後傾柱。十月二十九日。改前後簷平交帶椽檻及後面椽木四介。十月三十日。改防空四介。且改東簷二柱及東南面柱頭橫木。十一月初一日。(…) 午。始蓋瓦。(…) 改東簷椽木十六介。前任李中寅以西簷修補事。十一月初二日。蓋瓦。十一月初三日。(…) 蓋樑上瓦。十一月初四日。(…) 木手以上溪屋役未訖。十一月初五日。(…) 以西簷修補事。伐材于西麓。十一月初九日。(…) 改前面枋木三介。十一月十二日。(…) 改西簷前柱及南西北三面柱頭橫木。十一月十三日 改西簷椽木十二介。十一月十四日雨。(…) 蓋瓦西簷。十一月十七日 晴。塗壁土。十一月十九日。土役未訖。而退以來春。放木手。停役。庚午四月九日。(…) 改堂之東西兩邊橫木二介。因修補堂板。四月十日。東簷平床二座還置舊處。四月二十五日。(…) 召土工。起丁負土。四月二十七日。宜村役丁負土。五月初一日。(…) 補築四面階。五月初二日。改築東牆。五月初六日。(…) 改築後牆。五月初十日。川谷役丁負土。五月十二日。(…) 以幽貞門外階頽壞處修築事言之。故負石改築。五月十三日。(…) 幽貞門外階種竹。五月十四日。改築前牆。(…) 五月十六日。(…) 買瓦于剡村。起丁運來。五月十七日。(…) 因修治幽貞門外路及堂後花砌。閏六月初七日。(…) 塗白四壁。閏六月十五日。(…) 堂前舊有兩株梅。而今則但槁槿在矣。不勝感歎。求得梅子於羅浮村。種于兩株之傍。且種于花砌及幽貞門外階佐右。(…) 七月十七日。堂會。	1929암서헌수리시일기 · 고유문(광명실고문서)
	1931.09.13~09.24	• 유정문 외부 담장 개축. 암서헌 동쪽 담장 보축, 유정문 외 1동 창건 - 〈谷口道路修繕時日記附(1931)〉 辛未九月十三日。(…) 幽貞門外牆改築始役。(…) 九月二十一日 補缺巖栖軒東牆。九月二十四日 幽貞門外 新建一棟 以通門路。 - 〈辛未六月日修理所文簿(1931)〉 垣牆修理費用九月。壹百四拾壹兩土工賃金。壹百參拾七兩五錢瓦價壹千百貳拾張。參拾貳兩五錢木手工賃。拾兩鋸刀賃金。(…) 四百兩六錢五分 垣牆修理費用。	1931곡구도로수선시일기부 (광명실고문서) / <a href="#">신미유월일 수리소문부(1931. )</a> (국학진흥원) 5-6면
	1932.04.17	• 암서헌 바깥 문 계단 신축, 유정문 외부 길 수선	1932농운정사수리시일기부 (광명실고문서)

건물명	일자	내용	참고문헌
도산서당		- 〈隴雲精舍修理時日記附(1932)〉 壬申四月十七日。(…) 新築巖栖軒外門層階。四月十八日。(…) 又修繕幽貞門外路。	
	1939.06.19~08.02	• 유정문 외부 남쪽 담장 보수 및 1칸 문 증건, 암서헌 동재 비 새는 곳 보수 - 〈西光明室勸建日記(1939)〉 己卯六月十九日。補缺幽貞門外南牆。曾建一間門。而或說有忌。仍毀去而存其處者也。(…) 八月二日 (…) 及巖栖軒東齋 滲漏處 放工勸給東室進道門修繕工價八十圓 罷會。	1939서광명실창건일기 동광명실중수병시(광명실고문서)
	1942.03.03	• 암서헌 비 새는 곳 기와 보수 - 〈藏板閣修理時日記(1942)〉 壬午三月初三日庚子陽。(…) 木手東雙架畢後。巖棲軒神門 並 祀廳 各滲漏處皆補瓦。	1942장판각수리시일기(광명실고문서)
	1958.02.29	• 암서헌 후벽 수리 - 〈典教堂重修日記(1957-8)〉 戊戌二月二十九日。岩栖軒後壁修理費二千五百圓與。	1957~8전교당중수일기(광명실고문서)
	1963.04.05	• 암서헌 전후 기단 수리 - 〈癸卯尙德祠重建日記(1963)〉 癸卯四月初五日辛丑 雲陰。(…) 召剡村人夫二名。修理岩栖軒前後階。	1963계묘상덕사중건일기(광명실고문서)
	1970.03.01~11.20	• 도산서당 보수 : 기둥 10본, 도리 6본, 서까래 전체, 장혀, 인방, 마루널 1,955채 등 교체 보수, 번와, 자연석 기단 재축, 사릿문 보수, 고색단청	도산서원중수지, pp.36-37 / <a href="#">건축물정기(2021-4), p.286</a>
	1989.06.30~08.21	• 도산서당 연목 이상 해체보수 : 연목 20본·연함·평고대 교체 보수, 암기와 1,329매·수기와 510매 보충	문화재수리(1989 하), p.79 / <a href="#">보수추진현황(1989), p.104</a>
	2007.--.--	• 도산서당 산자 이상 해체보수 : 부식재 교체 및 번와, 벽체 보수	<a href="#">건축물정기(2021-4), p.286</a> / <a href="#">서원 보존관리 현황과 과제(2013), p.43</a>
	2007.05.31	• 도산서당, 완락재, 암서헌 현판 교체	도산서원관리사무소 주관
	2009.06.09~12.05	• 도산서당 지붕보수	<a href="#">문화재연구(2010), p.132</a>
농운정사	1560.11.--	• 농운정사 8칸 준공 : 관란헌(觀瀾軒), 시습재(時習齋), 지숙로(止宿寮) - 《退溪集》3<陶山雜詠 并記> (…) 舍凡八間。齋曰時習。寮曰止宿。軒曰觀瀾。舍而扁之曰隴雲精舍。 - 《惺齋集》3<陶山書堂營建記事> 庚申七月始役。十一月堂成。(…) 舍而扁之曰陶山書堂。堂之西構精舍八間。軒曰觀瀾。齋曰時習。寮曰止宿。舍而扁之曰隴雲精舍。 - 《退溪集》<退溪先生年譜1> 三十九年庚申。先生六十歲。十一月。陶山書堂成。自是又號陶翁。堂凡三間。軒曰巖栖。齋曰玩樂。精舍七間。名曰隴雲。	도산잡영 병기(퇴계집, 3) / 도산서당영건기사(성재집, 3)
	1753.08.23~09.12	• 농운정사(시습재, 관란헌) 지붕공사 - 〈癸酉廟宇修理時日記(1753)〉 八月二十三日。時習齋始修理。九月十二日。功役已完。(…) 旁及巖栖軒觀瀾軒亦樂齋等處。一皆修葺。	1753계유묘우수리시일기(광명실고문서)
	1931.09.15~09.26	• 농운정사 후면 담장 개축 - 〈谷口道路修繕時日記附(1931)〉 辛未九月十五日。(…) 改築隴雲精舍後牆。九月二十六日。牆役畢。 - 〈辛未六月日修理所文簿(1931)〉 垣牆修理費用九月。壹百四拾壹兩土工賃金。壹百參拾七兩五錢瓦價壹千百貳拾張。參拾貳兩五錢木手工賃。拾兩鋸刀賃金。(…) 四百兩六錢五分垣牆修理費用。	1931곡구도로수선시일기부(광명실고문서) / <a href="#">신미유월일 수리소문부(1931, (국학진흥원) 5-6면</a>
	1932.01.24~07.14	• 농운정사 해체 수리 : 주사(厨舍) 이건, 퇴당(退堂) 복원, 험문 및 일주문 건립 - 〈隴雲精舍修理時日記附(1932)〉 壬申正月初五日。歲謁堂會。(…) 發隴雲精舍(重修)之論。厨舍在精舍後。占地迫隘。且歲久傾圮。將移建於後面數步地。亦涉難慎。而賣出於典守謹嚴之意也。定有司。擇日。招木手李壽巖(居日直)。并土木。都結價一千金。罷會。正月二十四日。辰時。破屋。正月二十八日。(…) 董谷內役夫毀撤舊屋。(…) 木手來到。正月二十九日。伐材於亦樂齋後麓。(…) 木手亦還去。二月十二日。木手入來始役。二月十五日。(…) 使役夫運材。二月二十七日。開基。三月二日。列礎。三月三日。伐矢木于亦樂齋後麓。三月四日。辰時。立柱。申時。上梁。舊制厨舍凡六間。新添東西各一棟爲庫厨。以從便宜也。三月七日。(…) 改築精舍西堤。三月八日。掛椽。三月十日。支矢木于精舍。三月十一日。伐材于石礪基後麓。木手停役。去浮浦。李中台李晚靖檢瓦於剡村。三月十二日。宜村役丁二十名運瓦。	1932농운정사수리시일기부(광명실고문서)

건물명	일자	내용	참고문헌
농운정사		三月十四日。(…) 召土工。三月十六日。(…) 出給瓦價若干金。且爲運搬之計。三月十七日。開拓厨舍後面數尺許。以通水道。三月十八日。遠村役丁二十餘名運瓦。三月二十日。(…) 召巨刀。剖解板木。三月二十二日。厨舍盖瓦始役。三月二十四日。(…) 埋隱窟於厨舍後。三月二十七日。(…) 下溪役丁二十餘名運瓦負土。三月二十八日。精舍翻瓦。三月二十九日。瓦役畢。三月三十日。塗石灰於淨友塘東堤。四月初一日。晴。塘役訖。四月二日。陽坪役丁運來突石。土工始塗壁。四月四日。鋪突。四月六日。築厨舍後層堤。四月七日。築西澗長堤。川谷役丁十餘名負來突石。四月八日。溪南役丁負石。補築東牆內階。四月十日。時使崔元錫先入西房。四月十六日。新井作人運來門材於龜川。四月十七日。浮浦役丁負土。四月二十六日。板木不足。召巨刀伐木于亦樂齋後麓。四月二十八日。李晚靖入來。種蓮於淨友塘。(…) 蓮根自迂溪採取來也。五月初一日。(…) 木手入來。五月二日。厨舍土役訖。五月八日。始築隴雲精舍前牆。五月九日。(…) 築西牆。五月十五日。(…) 築精舍後牆。立一柱夾門。以便出入。(…) 厨舍木役告訖。五月十六日。精舍始役。東西二厨。舊制土壁。今改以木板。五月十八日。(…) 厨上舊有二層樓藏。而朽壞無全。又恐無緊要。故撤去一層。二厨俱印一樣。五月十九日。木手二名。自浮浦入來。五月二十日。(…) 精舍後面。舊有退堂。未知何時毀壞。但土階湫隘。今復舊制而新之。五月二十二日。築厨舍東牆。立一柱門。五月二十四日。木役告訖。五月二十五日。放工。別給七十金。五月二十六日。塗石灰於庫藏。覆瓦牆間二門。/六月十二日。(…) 召土工董役。六月二十日。(…) 使役夫負土。六月二十九日。土役記訖。七月十三日。塗白。七月十四日。塗白。九月初十日。堂會。(…) 以精舍修理已畢。	
	1935.04.--	• 농운정사 판문 수리 - <辛未六月日 修理所文簿(1931)> 乙亥正月初十日 有司李長鎬 李晚佐。(…) 壹圓貳拾錢 隴雲精舍板門修【復】木手工價。	신미유월일 수리소문부(1931, <a href="#">국학진흥원</a> ) 33면
	1937.10.--	• 대청방(농운정사) 방 수리 - <辛未六月日 修理所文簿(1931)> 丁丑十月。壹圓五拾八錢 大廳房修理時前後床價。參圓五拾錢 巨刀斫木工價。參圓 土工工價。	신미유월일 수리소문부(1931, <a href="#">국학진흥원</a> ) 41면
	1939.08.02	• 농운정사 주소 공랑(空梁) 보수 - <西光明室勸建日記(1939)> 己卯八月二日。改豎閑存齋後藏。改補隴雲精舍厨所空梁及巖栖軒東齋滲漏處。	1939서광명실창건일기 동광명실중수병서(광명실고문서)
	1960.02.10	• 기울어진 농운정사 소문(小門) 보수 - <己亥廟宇重修時日記(1959)> 庚子二月初十日。(…) 午后。更入隴雲精舍。此小門。年久傾制。使南大木正立。	1959기해묘우중수시일기(광명실고문서)
	1963.--.--	• 농운정사 중수	대들보 목서(장판각 보관)
	1970.03.01~11.20	• 농운정사 장대석 기단 개축, 문짝 12매 갱신, 기와 번와, 고색단청	<a href="#">도산서원증수지</a> , p.37
	1984.04.20~08.30	• 농운정사 보수	문화재청
	1998.12.04~1999.07.19	• 농운정사 산자이상 해체보수 : 연목 43본·목기연 9본·연함 및 평고대 100%·목기연개판 8본 교체, 암키와 80% 3, 412매·수키와 80% 1, 602매 보충, 목부재 고색가칠	<a href="#">문화재수리(1998 하)</a> , p.430
	2007.05.31	• 농운정사, 시습재, 관련한 현판 교체	도산서원관리사무소 주관
	2014.--.--	• 농운정사 보수	<a href="#">문화재연감(2015)</a> , p.154
	2015.--.--	• 농운정사 번와	고유문(박약재 보관)
	2020.03.13	• 도산기 각자현판 제작(이정환 각). 농운정사 관련한 현판 게판	고유문(박약재 보관), 도산서원관리사무소 주관
	2020.12.28	• 농운정사 보물 제2106호 지정 - <관보>제19906호, 문화재청고시제2020-143호, <문화재보호법> 제23조 및 제27조에 따라 <강릉향교 명륜당> 등 20건을 국가지정문화재(보물)로 지정하는 사항을 같은 법 제28조 및 토지이용규제기본법 제8조 규정에 따라 다음과 같이 고시합니다. 2020년 12월 28일 문화재청장, 지정번호 : 보물 제2106호. 지정명칭 : 안동 도산서원 농운정사(安東 陶山書院 隴雲精舍)	<a href="#">대한민국 국가문화재 보물지정서(문화재청)·문화재청고시제 2020-143호(관보 제19906호, 2020.12.28.)</a> , 11면



건물명	일자	내용	참고문헌
	1561.02.--- 1564.11.---	<ul style="list-style-type: none"> <li>• 농운정사 옆에 역락재 창건(1561년 1월 지나치면 번잡하니 불가하다는 퇴계의 편지로 중단, 1564년 11월 역락재 문생들에게 시 &lt;寄亦樂齋諸君文會甲子&gt;를 지어 보냄)</li> <li>- 《退溪集》&lt;退溪先生年譜1&gt; 三十九年庚申。先生六十歲。十一月。陶山書堂成。(…) 其後。學徒於精舍之西。築室以處。名曰亦樂。</li> <li>- 《退溪先生續集(退溪全書)》2, 寄亦樂齋諸君文會。甲子。諸人構茅舍於西麓 名曰亦樂。依巖臨水砌茅齋 負笈缺幾往來。</li> <li>- 《惺齋集》3&lt;陶山書堂營建記事&gt;辛酉。李君美與趙士敬 琴士任 金愼仲 琴夾之 堦之 金惇敘及蘭秀。約構數間齋室於隴雲之側。以爲讀書肄業之所。先生嘉其意而許之。李君欲張大其事。兩度出文。遠近願入者亦多。以至設施之境矣。先生與士敬書曰齋姪輩欲於陶山構小屋。意與聞遠 德弘等隨便草造。故不爲禁止。今聞兩道出回文。與於其事者二十餘人云。爲今之計。不得已又當止之。速以此意通于聞遠。若往竹溪。必過榮川而見齋等。詳告停之云云。其後始事諸人。與鄭士誠構齋於前日所擬之地。名曰亦樂齋。先生著記。在辛酉十一月。卽先生回甲之歲。遞參判移拜同中樞府事時也。有陶山言志詩及雜詠詩。</li> <li>- 《芝軒集》3&lt;師訓節錄&gt; 辛酉。始進謁先生講業。(…) 家親爲士誠受學。構童蒙齋於陶山。</li> <li>- 《芝軒集》&lt;芝軒先生年譜&gt; 四十年辛酉。公十七歲 承右尹公命。往拜退溪先生于陶山。因請學。(…) 右尹公爲公構小齋于陶山。使之居學焉。先生遂名其齋曰童蒙。仍曰。汝大人爲汝作書室。求學之志。可謂勤矣。爾須刻厲。毋負親庭之意也。童蒙齋。卽今之亦樂齋。先生嘗手寫亦樂書齋四字。</li> </ul>	<a href="#">퇴계선생수집2</a> / <a href="#">퇴계선생년보1(퇴계집)</a> / 광희본 퇴계선생연보보유 / <a href="#">도산서당영건기사(성재집, 3)</a> / <a href="#">지현집3</a> / <亦樂書齋移建記>(李彙載《芝軒先生文集 附錄增錄》)
	1753.08.28~ 09.12	<ul style="list-style-type: none"> <li>• 역락재 지붕공사</li> <li>- &lt;癸酉廟宇修理時日記(1753)&gt; 八月二十八日。(…) 李龜範又來看亦樂齋修理之役。(…) 九月十二日 早朝。焚香告明日 還安之由。告辭曰。廟宇重脩。功役已完。茲以吉辰。還安敢告。(…) 旁及巖栖軒觀瀾軒亦樂齋等處。一皆修葺。</li> </ul>	1753계유묘우수리시일기(광명실고문서)
	1781.---,---	<ul style="list-style-type: none"> <li>• 역락서재 이건 : 장소미상</li> <li>- &lt;亦樂書齋移建記&gt;(李彙載《芝軒先生文集 附錄增錄》)</li> </ul>	<亦樂書齋移建記>(李彙載《芝軒先生文集 附錄增錄》)
역락서재	1867.03.---	<ul style="list-style-type: none"> <li>• 역락서재 증건(현 위치)</li> <li>- &lt;節要言行錄刻時日記(1867)&gt; 丁卯三月二十六日晴。禹鍾璣姜必教入見。鄭雲達李晚郁。以亦樂書齋移建事入見。四月初八日晴。(…) 鄭雲達以亦樂齋監役事入見。五月初三日晴。(…) 亦樂齋工役未畢而道津諸人皆停歸。</li> </ul>	1867절요언행록수각시일기(광명실고문서) / <亦樂書齋移建記>(李彙載《芝軒先生文集 附錄增錄》)
	1894.01.14	<ul style="list-style-type: none"> <li>• 역락서재 지붕수리</li> <li>- 《響山日記》甲午正月十四日晴。(…) 歲謁本倅。以山長議。葺亦樂書齋。將引用芝軒鄭公家財。蓋以芝軒記事。有先君爲某受學。構龍蒙齋於陶山之文。中間亦樂修理時。鄭氏已爲助力故也廣瀨翁。當據續集。與齋諸君文會時小註。諸人。構茅舍於西麓。名曰亦樂之語及年譜。學徒於精舍之西。築室以處。名曰亦樂之語。以爲世人以此齋。爲芝軒家獨力建築。</li> </ul>	<a href="#">향산일기</a>
	1933.11.03~ 11.07	<ul style="list-style-type: none"> <li>• 역락재 수리</li> <li>- &lt;降廟重建時日記附(1933)&gt; 癸酉十一月初三日。(…) 蓋嘗亦樂齋修理已畢。將塗白云爾。十一月初七日。亦樂齋修理落成而聚會。會員七十餘員。</li> </ul>	1933강청증건시일기부(광명실고문서)
	1970.03.01~ 11.20	• 역락서재 장대석 기단 개축, 사주문 보수, 번와, 사고석 담장 개축	<a href="#">도산서원중수지, pp.37-38</a>
	1975.09.25~ 10.28	• 역락서재 번와공사 : 암키와 557매 · 수키와 192매 보충, 치목 · 조립 19재 · 양벽 바르기	63-83보수실적, p.750
	1987.07.01~ 07.30	• 역락서재 번와 보수	<a href="#">87보수실적, p.118</a>
	1998.06.16~ 08.26	• 역락서재 산자이상 해체보수, 벽체 해체보수	문화재청
	1999.12.16~ 2000.05.31	• 역락서재 단청공사, 담장보수	문화재청
	2000.---,---	• 방충 · 방연제 도포 및 훈증소독	<a href="#">문화재연감(2001), p.232</a>
	2011.---,---	• 역락서재 단청, 고막이 및 아궁이 보수, 배수로 정비	<a href="#">문화재연감(2012), p.206</a>
	2022.---,---	• 역락서재 마루 보수	<a href="#">문화재수리실명제</a>

건물명	일자	내용	참고문헌
동·서 광명실	1775.05.15	<ul style="list-style-type: none"> <li>• 서각(書閣) 신축</li> <li>- 〈乙未五月十五日 書冊置簿(1775)〉(…) 乙未春。始造一間於正堂東頭。摸來易東書院光明室三字以扁之。卽先師手筆。而以其藏書。則同也。迺以五月十五日。移藏書冊及古蹟別錄卷帙于此云爾。</li> <li>- 《霞溪集》9〈陶山光明室上樑文〉 赫其臨幽室仰聖謨之有煌煥乎。章宸奎慶。舊藏之重構三架。(…) 崇特揭二字光明。曾取書閣銘銘意。是承百代嘉惠。謹模易院藏舊題。尊閣益嚴上距尚德祠。機尺罅漏漸出偏占。典教堂一隅。</li> </ul>	광명실고문서, <a href="#">올미오월심오일 서책치부(1775)</a> , 1면 / <a href="#">이가순, 도산광명실상량문(하계집, 9)</a>
	1817.05.24	<ul style="list-style-type: none"> <li>• 광명실 누수처 보수</li> <li>- 〈先生文集改刊日記(1817)〉 丁丑五月二十三日。大雨終日。(…) 光明室滲漏。書冊沾及數冊。古蹟匾藏亦被渾及之患。故急爲移置。(…) 翌日改瓦屋脊雨漏處。</li> </ul>	1817선생문집개간일기(광명실고문서)
	1819.03.--~ 04.--	<ul style="list-style-type: none"> <li>• 서각 철거, 동광명실(冊室) 창건</li> <li>- 《霞溪集》9〈陶山光明室上樑文〉 赫其臨幽室仰聖謨之有煌煥乎。章宸奎慶。舊藏之重構三架。(…) 崇特揭二字光明。曾取書閣銘銘意。是承百代嘉惠。謹模易院藏舊題。尊閣益嚴上距尚德祠。機尺罅漏漸出偏占。典教堂一隅。</li> <li>- 〈西光明室勦建日記(1939)〉 謹按。東偏光明室勦建於 純祖己卯。而上樑亦在四月。年月之偶爾相符。甚是異事也。</li> <li>- 《響山集》18〈族兄處士公遺事〉 陶山遺書及內賜雲章。久藏偏閣。別構光明室。公以幹能薦當。而間架之排鋪。簿契之撐節。各極其宜。</li> <li>- 〈藏書傳掌記〉 己卯三月十日 書冊移入時。金倫敦(押)。齋任李晚承(押)。荷塘集五卷。藥園續集二冊。西潭集二冊。</li> <li>- 〈扶助記〉 己卯三月 日。光明室修理時。</li> <li>- 《紹修書院誌》〈紹修書院藏書閣移建記〉本院與陶山一體。而冊室光明亦患滲雨。改建于在今春。實不偶。(…) 己卯維夏月日。通政大夫行楚山府使。眞城李泰淳謹題。</li> </ul>	<a href="#">이가순, 도산광명실상량문(하계집, 9)</a> / 1939서광명실창건일기 동광명실중수병시(광명실고문서) / <a href="#">한산집18</a> / <a href="#">장서전장기(국학진흥원)</a> / <a href="#">광명실수리시부조기(국학진흥원)</a> / 소수서원장서각이건기(소수서원지, p.693)
	1930.05.15	<ul style="list-style-type: none"> <li>• 광명실 동쪽 담장 개축</li> <li>- 〈巖栖軒修理時日記(1929)〉 庚午五月十五日。(…) 改築光明室東牆。</li> </ul>	1929암서헌수리시일기(광명실고문서)
	1931.09.--	<ul style="list-style-type: none"> <li>• 광명실 회칠</li> <li>- 〈辛未六月日 修理所文簿(1931)〉 辛未秋收。(…) 九兩 塗灰日費 光明室並塗。參兩 築堤運石。</li> </ul>	<a href="#">신미유월일 수리소문부(1931, 국학진흥원) 13면</a>
	1931.09.18	<ul style="list-style-type: none"> <li>• 광명실 서쪽 담장 개축</li> <li>- 〈谷口道路修繕時日記附(1931)〉 辛未九月十八日。改築光明室西牆。剪去牆前老槐臥枝。以覆屋不便。亦衆論所定也。</li> <li>- 〈辛未六月日修理所文簿(1931)〉垣牆修理費用九月。壹百四拾壹兩土工賃金。壹百參拾七兩五錢瓦價壹千百貳拾張。參拾貳兩五錢木手工價。拾兩鋸刀賃金。(…)四百兩六錢五分垣牆修理費用。</li> </ul>	1931곡구도로수선시일기부(광명실고문서) / <a href="#">신미유월일 수리소문부(1931, 국학진흥원) 5-6면</a>
	1934.07.29	<ul style="list-style-type: none"> <li>• 광명실 쪽마루(軒檻) 수리</li> <li>- 〈東西齋重建時日記附(1934)〉 甲戌七月二十九日。(…) 光明室軒檻。同時修繕。</li> <li>- 〈辛未六月日修理所文簿(1931)〉 甲戌二月二十日 有司李柄鎬。五圓五拾錢 巨刀工價 光明室軒檻材料。八十五錢 光明室軒檻改繕時 釘鐵代下。</li> </ul>	1934동서재중건시일기부(광명실고문서) / <a href="#">신미유월일 수리소문부(1931, 국학진흥원) 28면, 32면</a>
	1936.01.--	<ul style="list-style-type: none"> <li>• 광명실 수리</li> <li>- 〈甲戌乙亥丙子傳掌案〉 乙亥正月。(…) 作米十三斗六升內。三斗十四七合。光明室修理時用。(…) 二月。(…) 大米一斗。光明室修理時用下條。甲戌十二月條。趙甲伊。</li> </ul>	<a href="#">간술음해병자전장안(국학진흥원) 40면</a>
	1938.--.--	<ul style="list-style-type: none"> <li>• 광명실 수리</li> <li>- 〈辛未六月日 修理所文簿(1931)〉 戊寅。餘在正三十七斗 內五斗未捧 三十二斗作入。光明室修理時用。</li> </ul>	<a href="#">신미유월일 수리소문부(1931, 국학진흥원) 44면</a>
	1939.02.19~ 08.15	<ul style="list-style-type: none"> <li>• 서광명실 창건, 동광명실(舊光明室) 중수</li> <li>- 〈西光明室勦建日記(1939)〉 己卯二月一日 (…) 議定光明室重修事。十九日 堂會 (…) 移奉書籍于西齋 未時破屋 (…) 進道門西偏隙地 可容數楹。二十四日 (…) 招木手金雲德 論工價 未決而罷。二十五日 (…) 決定木手工價 新建西室爲貳百拾五圓 東室則待工訖爲議定計也 伐椽木。二十六日 鳩材李東仁入來 伐椽木。三月十四日 (…) 定礎石運搬事 伐試土壇邊枯死木。十五日 (…) 伐材于後麓。二十日丙午巳時 開基 (…) 運礎石 伐棟材。二十一日 鉅刀始役。二十三日 晴 列礎運木。二十六日壬子辰時 立童柱 加平枋。二十八日 (…) 起土溪役丁 舟運遠村瓦 (…) 木工有緊觀而去 鉅刀亦</li> </ul>	1939서광명실창건일기 동광명실중수병시(광명실고문서)

건물명	일자	내용	참고문헌
동·서 광명실		去。二十九日 載瓦水運不便 起宜刻役丁陸運。四月初一日 (….) 宣村未到軍二丁 運江邊瓦。初二日 一丁運瓦 (….) 木手來到。初三日 董役李鎬昌起溫惠役丁二十五名來監運瓦而去。初四日 宜仁役丁三名運瓦。初五日 浮浦役丁九名運瓦。初九日 上溪良坪役丁二十三名運瓦運木。十日乙丑卯時 立柱上樑 謹按 東偏光明室翔建於 純祖己卯 而上樑亦在 四月 年月之偶爾相符 甚是異事也 (….) 招畫工全在寅 略論塗丹 牘物色及工價。十二日 掛椽木。十三日 加枋宮編算子。十四日 鋪土椽上。十五日 (….) 撥去舊光明室瓦椽 又因重修進道門 伐椽木于石礪基。十六日 西室蓋瓦。十七日 東室蓋瓦。十八日 瓦役畢。二十七日 東室改枋土工始役。二十八日 掛東室風板。二十九日 土工塗壁。五月初一日 (….) 石役畢 貫人運搬。二十二日 送土工于禮安市 賃白灰二包。二十四日 送五丁運來青白灰四包 彩色十九筒於禮安停留所 始衣灰東室舊壁。二十九日 衣灰西室 丹牘于進道門。六月三日 東室衣灰了 西室始役。四日 (….) 灰役畢 土工亦去。十日 (….) 石灰二包 送丁運來。十一日 土工入來 東西室及進道門簷端瓦口衣灰。十二日 東西齋丹青告訖 着手於東西室 又築階塗灰。十四日 改築西室東南階。十五日 (….) 使土工築牆。十六日 移建西夾門 光明室西牆退築數步地 欲其方位亭當 而地勢夾隘 殊可恨。十八日 (….) 補築光明室東牆及進道門左右牆。二十日 築西室南階。二十四日 木手入來 治西室堂板。七月十四日 (….) 堂役畢。十五日 (….) 着檢丹牘土木諸役。十七日 (….) 西室欄干畢役 掛風板。二十二日 (….) 藏中所在書冊什物 移置西齋 (….) 命木工治西室書卓三座。六日 (….) 修整東西分奉書冊目錄 議定準備西室藏書櫃二座。七日 招鉅刀 剖板木 以備櫃材。八日 (….) 塗粉光明室進道門懸板 塗丹牘于西室內面。十二日 揭東西室懸板 蓋易東書院舊有光明室扁額 即老先生手筆也 東室創建時 摹取而刻 揭之易東 撤院後 移弄是扁於本院 而板多剝缺 今修補改塗 而揭于西室。十三日 附琉璃于兩室南窓 大抵觀覽者多毀窺窓紙之弊 故不獲已從便爲之也。十五日 丑刻 行 享禮 朝後 堂會 (….) 詣尙德祠 首席李中洙焚香跪 李晚靖讀告由。十六日 (….) 勘給畫工工價一百三十五圓 加給木手工十一圓 前後用合一千一百六十餘圓 米用三十餘斗也。	
	1963.04.23	• 광명실 석축 공사 - 〈癸卯尙德祠重建日記(1963)〉 癸卯四月二十三日己未 晴。 (….) 石工諸工事修畢。午后出去。 廟宇石築光明室石築。用石灰一包半。	1963계묘상덕사중건일기(광명실고문서)
	1970.03.01~11.20	• 동·서광명실 보수 : 마루널·난간 돌림띠 보수, 번와, 굿기단청, 장대석 기단 교체	도산서원중수지, pp.42-43
	1973.08.05~08.15	• 동·서광명실 및 협문 기와이기 : 암키와 290매, 내림마루 3단 29매, 마루기와 5단 14매	도산서원(철) : BA0120656 착공보고 / 준공보고
	1979.10.27~12.05	• 동·서광명실 보안시설 설치 : 벽체 외벽고 회벽치기, 창호공사 5개소	도산서원 보수(철) : BA0121949-1차 착공 / 1차 준공
	1998.12.04~1999.07.19	• 동광명실 산자이상 해체보수 : 연목 23본·목기연 8본·연합 및 평고대 100%·목기연개판 4본 교체, 암키와 80% 1,160매·수키와 80% 549매 보충, 목부재 석간주칠	문화재수리(1998 하), p.430
	2000.--.--	• 방충·방연제도포 및 훈증소독	문화재연감(2001), p.232
	2007.--.--	• 동·서광명실 보수	보존관리매뉴얼, p.163
	2008.--.--	• 광명실(2) 현판 교체	도산서원관리사무소 주관
	2012.01.25	• 춘곡공 공적기 신규제작 서광명실 복벽 게판	도산서원운영위원회 주관
	2018.--.--	• 광명실 삼문 보수공사	문화재청
전교당	1574.04.09~1575.여름	• 전교당 창건 - 《春塘集》4〈退溪先生履歷草記〉 甲戌春。建書院陶山之南。一鄉士子議以陶山。先生講道之所。不可無書院。乃就書堂後數步而闢地營建焉。翌年夏書院成。 - 〈典教堂重修日記(1957-8)〉丁酉十二月二十七日未時。立柱上樑前樑上書。皇明萬曆二年甲戌四月初九日。其下雙行書。(….) 書檀紀四千二百九十年丁酉十二月二十七日癸亥重修。	1957~8전교당중수일기(광명실고문서) 대들보 상량문 / 춘당집 4 / 증보문헌비고, 학교고
	1792.04.20	• 전교당 보 위에 치제전교판(동)·어제제문판(서) 게판, 사롱 채색 - 〈賜祭時日記(1792)〉壬子四月二十日。(….) 奉三板籠。以紅紗揭于中堂重構樑上。傳教版在東。祭文版在西。丹采紗籠。	1792사제시일기(광명실고문서)

건물명	일자	내용	참고문헌
	1836.06.24~08.18	<ul style="list-style-type: none"> <li>• 전교당 중수</li> <li>- 〈丙申七月日典教堂重修日記(1836)〉(…) 破宇在六月二十四日酉時。上椽在七月初七日申時。東西齋次第修理。七月初三日。往下溪。伐材于栢子洞。仍下入院。初四日。木手入來。拔北方朽椽數三箇。初六日。山長入來。木手始役。初七日 朝。以重修事告由 尙德祠。告由文。伏以堂齋滲漏。修補是謀。謹因吉辰。敢告厥由。謹告。初八日。往宜仁伐矢木一株。仍往栢洞伐三株。初九日。撤下大小懸板。莊置東齋。淨掃蛛紋。挑出粉字。十一日。以治鐵事。十六日。(…) 夜雷雨大作。(…) 伊時木役雖畢。未克覆瓦。急以麻骨代之。十八日。(…) 瓦工朴哥始來蓋屋。十九日。(…) 以石泉買來次專价于玉山書院。二十日。(…) 後面第四柱改椽。二十二日。土工始役。二十四日。(…) 修築東西牆毀處。鉅工來役。二十六日。(…) 瓦役畢。三十日。(…) 石泉僅得一斗半而來。八月初一日。(…) 畫工有文始設丹牀諸具。初二日 瓦工復來。以石灰泥塗簷端。役畢給價六兩。(…) 畫工清涼僧二名來到。(…) 始設淨階。初九日 朝。所餘瓦殆至五六百丈。儲置典廳門外石階上。以備後日修理時。改築四面階砌虧缺處。十八日 朝。典教堂繪事畢。</li> </ul>	1836병신칠월일전교당중수일기(광명실고문서)
	1934.02.09	<ul style="list-style-type: none"> <li>• 강당 회칠(塗白)</li> <li>- 〈降廳重建時日記附(1933)〉甲戌二月初九日。講堂塗白。</li> </ul>	1933강청중건시일기부(광명실고문서)
	1935.12.22~1936.04.14	<ul style="list-style-type: none"> <li>• 전교당 보수</li> <li>- 〈典教堂前階及節友社改築時日記(1936)〉甲戌 (…) 典教堂。前面地勢高峻從前階石。不經繩墨只以拳石和土累築年久 而爲風雨所侵 或凸或凹有若 不保時月 以琢石改築之意 僉議峻發。(…) 故迺於乙亥之十二月二十二日丁酉 始役。毀前面階石一間。毀處仍置新階石二箇。用長木 撐典教堂中柱 蓋以備不虞也。丙子三月初四日丁未 盡毀前面舊階石 用長木二株撐支 東西兩柱。十一日甲寅 元階畢役又着手層階石。十二日乙卯 層階畢役又着手東西夾階。十三日丙辰 築東西夾階。十四日丁巳 放工。</li> </ul>	1936전교당전계급절우사개축시일기(광명실고문서)
	1939.08.02	<ul style="list-style-type: none"> <li>• 한존재 뒤쪽 창고(閑存齋後藏) 개수</li> <li>- 〈西光明室勑建日記(1939)〉己卯八月二日。改豎閑存齋後藏。</li> </ul>	1939서광명실장건일기 동광명실중수병시(광명실고문서)
전교당	1957.10.19~1958.04.04	<ul style="list-style-type: none"> <li>• 전교당 중수</li> <li>- 〈典教堂重修日記(1957-8)〉斯院之設在於萬曆二年甲戌四月初九日。則距今三百八十四年矣。(…) 丙申歲自文教部有二百萬圓補助之說。丁酉四月。(…) 累次交涉始得敦事即秋七月日也。十一月。大木金銀得出去教育區廳百七十九萬圓契約成立。十月十七日。堂會。破屋告由 立棟臥棟兩說之中以立棟修理爲定。十九日丙辰巳時。破屋。十一月二十日。大木金銀得率人夫六七名而入來始役。(…) 撤懸板而置于西齋。二十一日。(…) 堂板撤毀石礫運入。二十三日。與木手礎下掘地用洋灰折議決定分。十二月初五日。(…) 人夫六名掘礎工事。初六日。人夫五名掘礎。初九日。人夫五名砂礫。初十日。人夫五名砂礫。十一日。人夫五名掘礎。十三日。大木及人夫 以椽木伐採去雲谷安東 棟材九箇石灰三十俵運來。十五日。雲谷椽木一車來石灰工事始役。十六日。柱礎四個石灰工事完了。十七日。石灰工事。十八日。人夫六名石灰工事又礎石一個運來。十九日。石灰工事完了 石灰十七俵 入在十三俵 易東充椽二個 運來。二十日。治木。廿一日。人夫五名治木。二十二日。人夫治木。二十三日。石潤臺枯木二株。二十四日。治木。發議。越間椽一個。改新決定。二十五日。江邊木一株越間椽用伐木。二十六日。治木匠刀來役。二十七日未時。立柱上樑 前樑上書。皇明萬曆二年甲戌四月初九日。其下雙行書。(…) 書檀紀四千二百九十年丁酉十二月二十七日癸亥重修。戊戌正月初五日。椽木治木上。初六日。人夫五名治木。初七日。鉅刀治越間木。初八日。使人夫八名越間木運入。初九日。教育區廳安承一朴技手入來。作丹青設計。且議遺物床設計而去。初十日。人夫五命上越間椽 午後 充惠木二本自樊南運來。十一日。治椽木。十二日。治椽木。十八日。又治木。十九日。(…) 治木。二十日。(…) 道理二箇長穗八介。改新決議。而此則不入設計。故改新費用。書院負擔。二十一日。使人夫四名伐木運入。二十二日。巨刀及人夫制材及治木。二十三日。長穗及道理改新。二十四日。又治木。二十五日。治木。溫惠生徒三十餘名道浣門清掃作業。二十六日。掛椽。二十八日。掛椽。二十九日。掛椽。二月初一日。掛椽。初二日。掛椽。初三日。屋上作業。初四日。間穗掛椽畢。初七日。散子塗土。初八日。屋上加土。初九日。屋上加土。十一日。蓋瓦。十二日。蓋瓦。十三日。蓋瓦。十四日。蓋瓦。十五日。蓋瓦。十六日。蓋瓦水溝修築。十七日。楊治木土役三人始役。十八日。治木土役。十九日。治木土役。二十日。治木土役。二十三日。清 塔築石灰工事。二十四日。雨 塔築石灰工事。二十五日。雨 三面塔築工事。二十六日。三面石灰工事畢。二十七日。堂板治木。二十八日。堂板治木。三十日。堂板治木。三月初一日堂板治木。初二日。堂板治木土役。初三日。堂板治木土役。初四日。堂板治木土役。初五日。堂板治木土役。初六日。堂板治木土役。初七日。堂板整理結入。初八日。堂板結</li> </ul>	1957~8전교당중수일기(광명실고문서)

건물명	일자	내용	참고문헌
		入土役。初九日。堂板結入土役。初十日。堂板結入土役。十一日。堂板畢土役休。十六日。土役。十七日。大木來土役。十八日。板門土役。十九日。板門土役。二十日。蓋瓦土役。二十一日。蓋瓦土役。〔…〕房西窓門末完全約與大木後改造約定。白土溪運瓦。二十二日。舊土搬出土役。二十三日大木休土役。二十四日。蓋瓦畢土役。安東丹青諸員人洪大―外二人來午後着工原料西獨制品及英國制云二十一萬圓契約云(補助金殘金)。二十五日。大木清掃土役丹青。二十六日。丹青土役。二十七日。丹青土役。二十八日。丹青土工。二十九日。丹青土工。三十日。丹青土工。四月一日。丹青土役畢。塗壁。初二日。丹青歸家塗壁。初四日。塗壁畢。	
	1963.04.04	• 전교당 동계 수축 - 〈癸卯尙徳祠重建日記(1963)〉 癸卯四月初四日庚子 晴。朝。石工朴又岩以 築砌事入來。先着典教堂東階。召刻村人夫二名。實土于淨友塘中。爲植蓮計。	1963계묘상덕사중건일기(광명실고문서) / 63~73보수실적, p.12 / 문화재청
	1963.08.25~09.25	• 전교당 보수 : 단청공사, 벽체 보수, 지붕 부재 교체 및 번와, 계단 보수	63~73보수실적, p.12 / 건조물정기(2013-3), p.149 / 문화재청
	1970.03.01~11.20	• 전교당 보수 : 기와 전면 교체, 모로단청, 장대석 기단 개축, 전돌 굴뚝 축조, 전면 계단 개축, 방 도배	도산서원중수지, pp.39-40
전교당	2000.--.--	• 방충·방염제 도포 및 훈증소독	문화재연감(2001), p.232
	2008.--.--	• 전교당 재난방재시스템 구축	문화재연감(2009), p.209
	2009.04.04	• 도산서원, 전교당, 한존재 현판 교체	도산서원관리사무소 주관
	2011.--.--	• 전교당 방재시설 유지 관리 사업	문화재연감(2012), p.362
	2013.--.--	• 방염제 도포 : 상덕사, 전교당	안동시문화유산과 발주
	2014.--.--	• 전교당 굴뚝 보수, 재난방지시스템 구축	문화재연감(2015), p.154・p.286
	2017.--.--	• 전교당 계단 및 석축 정비	문화재연감(2018), p.158
	2018.--.--	• 國忌板 철거-국학진흥원 기탁. 鄉立約條 신규제작 揭板	도산서원관리사무소 주관
	2018.04.18~09.10	• 전교당 누수 부분 산자이상 해체보수 및 재난방지시설(소화·경보·방법·전기) 구축	문화재 수리실명제 / 문화재연감(2019), p.147・287
	2019.--.--	• 전교당 단청 및 배면 석축 보수 • 경재감(敬齋箴) 신규제작 계판, 숙흥야매잠(夙興夜寐箴)・사물잠(四勿箴)・백록동규 판 교체. 구판 국학진흥원 기탁	문화재연감(2020), p.163 도산서원 운영위원회・도산서원관리사무소 주관
	1574.04.09~1575.여름	• 동·서재 창건 - 《春塘集》4〈退溪先生履歷草記〉 甲戌春。建書院陶山之南。一鄉士子議以陶山。先生講道之所。不可無書院。乃就書堂後數步而闢地營建焉。翌年夏書院成。 - 〈典教堂重修日記(1957-8)〉 丁酉十二月二十七日未時。立柱上樑前樑上書。皇明萬曆二年甲戌四月初九日。	1957~8전교당중수일기(광명실고문서) / 춘당집 4
	1836.08.18~08.19	• 동·서재 단청 공사 - 〈丙申七月日典教堂重修日記(1836)〉 八月十八日 朝。典教堂繪事畢。始役東西齋及進道門。十九日。畫事畢。〔…〕 粵自甲午年講廳重建。	1836병신칠월일전교당중수일기(광명실고문서)
박약재・홍익재	1901.05.08	• 서재 문 수리 • 〈廟宇修理時日記(1901)〉 辛丑五月初八日晴。〔…〕 修理 廟門及西齋門。〔…〕 巖栖軒幽貞門修葺。	광명실고문서, 묘우수리시일기(1901)
	1930.07.02	• 홍익재 누수 보수 • 〈巖栖軒修理時日記(1929)〉 庚午七月初二日。〔…〕 修補典祀廳前面風板壞處及弘毅齋樑上滲漏處。	1929암서헌수리시일기(광명실고문서)
	1931.07.11	• 동재 온돌 공사, 장판지 도배 - 〈谷口道路修繕時日記附(1931)〉 辛未七月十一日。東齋改突。 - 〈辛未六月日修理所文寧(1931)〉 貳拾兩東齋及守直室改突。拾八兩貳錢五分張板紙。七兩九錢五分厚紙六束。貳兩五錢 新聞紙五斤。貳兩役夫賃金。貳兩四錢五分鐵釘三斤。	1931곡구도로수선시일기부(광명실고문서) / 신미유월일 수리소문부(1931, (국학진흥원) 5-6면



건물명	일자	내용	참고문헌
박약재 · 홍의재	1934.03.08~ 08.06	<ul style="list-style-type: none"> <li>• 동·서재 중건</li> <li>- 〈東西齋重建時日記附(1934)〉 甲戌三月初八日。以東西齋重建事。堂會。(…) 是日破屋。木手賃金決定。初九日。(…) 築門階層石。掇瓦東西齋。初十日。宜仁役夫運去舊材瓦。階役畢。放石工。(…) 招木工。結賃金壹千五百金。十一日。伐材雲影墓。十二日。宜仁役夫負土。二十一日。溫惠役夫運材木。二十三日。負細沙。二十四日。列礎。伐椽木。二十五日。列礎。二十六日。晴。列礎見畢。二十七日。使院隸運檁棟樑。四月初二日。立柱上樑。東西凡十二棟。皆仍舊制。初七日。塗石灰於石階。初十日。立東西半寢。又掛椽。十七日。浮浦役夫負土。十八日。(…) 仁浦役丁負土。十九日。掛椽。二十九日。蓋瓦。初七日。良坪役丁運突石于川谷。運門材於下溪。初八日。改築廟宇西牆。嚴時使不廢守直室。十三日。牆役畢。六月初六日。(…) 起谷內役丁負沙礫。十八日。築東西內階。用石灰三包。七月初五日。土役。初七日。收集新舊散材。十五日。(…) 浮浦役丁十餘名負土。十六日。使院隸篩土。十七日。塗壁衣。用白青灰四包。二十一日。鋪堂板。二十八日。負沙礫。塗面外門石階。升降出入。比前甚便。二十九日。掛東西齋門。木役畢。(…) 還揭東西齋懸板。三十日。(…) 土役畢。放工。八月初一日。(…) 塗門。塗壁。初二日。又塗壁。初四日。招木工。別給二百五十金。初六日。堂會。</li> <li>- 〈癸酉七月二十五日修理所錢用記〉 甲戌。東西齋鐵物。椽頭釘十丹四圓。旁宮釘十六箇一圓六十錢。四月十六日●。</li> </ul>	1934동서재중건시일기부 (광명실고문서) / <a href="#">계유칠월 이십오일수리소전용기(국학진흥원) 13면</a>
	1939.08.02	<ul style="list-style-type: none"> <li>• 동재 단청공사</li> <li>- 〈西光明室勅建日記(1939)〉 己卯五月十二日。西齋丹青始役。蓋其重建已有年。而絀於物力。迨此未遑。今并始塗焉。十六日。東齋丹青始役。六月十二日。東西齋丹青告訖。</li> </ul>	1939서광명실창건일기 동광명실중수병시(광명실고문서)
	1970.03.01~ 11.20	<ul style="list-style-type: none"> <li>• 동·서재 보수 : 기단 장대석으로 교체, 굿기단청, 전면 번와, 온돌보수, 도배, 동재 덧문 1매 제작 설치, 서재 분합덧문 2짝 제작 설치</li> </ul>	<a href="#">도산서원중수지, p.41</a>
	2000.--.--	<ul style="list-style-type: none"> <li>• 동·서재 방충·방연제 도포 및 훈증소독</li> </ul>	<a href="#">문화재연감(2001), p.232</a>
	2007.--.--	<ul style="list-style-type: none"> <li>• 동·서재 번와 및 보수</li> </ul>	<a href="#">문화재연감(2008), p.128</a>
	2008.--.--	<ul style="list-style-type: none"> <li>• 박약재·홍의재 현판 교체</li> </ul>	도산서원관리사무소 주관
장판각	1599.05--	<ul style="list-style-type: none"> <li>• 장판각 신축</li> <li>- 《月川集》6〈溪先生文集告成文 庚子〉 肆於己亥春。謹與諸同志。共議開刊。(…) 乃於今五月日訖功。遂藏其板於本院。</li> <li>- 《廣賴集》11〈軍資監主簿永川李公行狀〉 己亥。(…) 且書院創設未久。凡齋厨棟宇之未完者。田土器用之未贍者。亦皆籌畫措置。期於立辦而後已。蓋其勞勩。有不可盡記。</li> </ul>	퇴계선생문집 고성문(월천집 6) / <a href="#">군자감주부영천이공행장(광희집, 11)</a>
	1753.09.05~ 09.06	<ul style="list-style-type: none"> <li>• 장판각 수리</li> <li>- 〈癸酉廟宇修理時日記(1753)〉 九月初五日。修治板閣。九月初六日。板閣修理役畢。</li> </ul>	1753계유묘우수리시일기(광명실고문서)
	1942.01.17	<ul style="list-style-type: none"> <li>• 장판각 해체보수</li> <li>- 〈藏板閣修理時日記(1942)〉 壬午正月十七日乙卯 暘。(…) 惟藏板閣礎陷而柱敗。上漏而梁壞。二十二日庚申 暘。移册板於西齋。二十四日 木手金雲德來。畧之工伳。伐椽木十三吐。二十五日 堂會。(…) 下溪人夫十名下瓦削椽木麤皮。二月初四日壬申 金木手率其徒二人來。(…) 是日。使木手準以水衡。則西門前二礎保完。其餘八介皆陷。少者二三寸。多者六七寸。支柱之術。以石則失於薄。以木則失於厚。且西中一柱。虫食過半。不得已改建之論。初五日癸酉 暘。(…) 宜仁人夫四名助役。鮮棟宇。初六日甲戌 暘。朝臥棟下梁畢。西大梁之非頭朽落。其會諸箴俱敗。於是僉以改建之論爲快。(…) 拔舊礎開基。初七日乙亥 雨終日不止。木手治椽于光明室堂下。初八日丙子 晴。伐江邊落木。又伐椽十餘吐。買倭釘二貫于禮安。初十日戊寅 暘。(…) 良坪遠村人夫合十三名。治椽木。築砥礎。十二日庚辰。(…) 午。上樑後。木手皆出去。十三日雨。木手三人皆冒歸。十四日壬午陰冷。人夫二名治椽。十五日癸未晴。(…) 川沙人夫一名。宜仁一名。剡村四名。上溪二名負土。十六日甲申暘。(…) 李源遇李範教率溫惠人夫五名。排散子。十七日乙酉暘。李寬教率溫惠人夫十四名入。遠村人夫一名亦到。憂埋負久。十八日丙戌暘。(…) 浮浦人夫四名。槐川作人一名來。踏土。十九日丁亥暘。(…) 都齋席柳建宇巨刀放工。巨刀自十五日始治聯檻。平交帶實。只四日。日費十金勩。役夫二人。始蓋瓦。二十日戊子自晨初大雨。(…) 作人七名蓋瓦。二十一日己丑晴。(…) 浮浦人夫一名。川沙六名。溫惠二名到。四人負土。三人伐架材。二人助木手蓋瓦。二十二日庚寅暘。(…) 孤山人夫四名。伐架材。午後。蓋瓦畢。二十三日辛卯</li> </ul>	1942장판각수리시일기(광명실고문서) / <a href="#">경진이월일사 임오수리소문부(국학진흥원) 9-11면</a> / <a href="#">자신사유월일지을 유전용부(국학진흥원) 17면</a>

건물명	일자	내용	참고문헌
장판각		<p>暘。(...) 木手治只堂板。二十四日壬辰暘。(...) 遠村人夫三名。伐下架材。木手治梁柱。二十五日癸巳暘。(...) 上溪人夫七名。丹砂五名。收聚散材及散瓦。而架材負壁土。二十六日甲午暘。(...) 東一架成。二十八日丙申暘。(...) 西一架成。三月初一日戊戌暘。(...) 日前所負土多沙。不合仰土。使役夫一人更負。(...) 西一架成。初二日己亥。暘。(...) 雙架成。初五日壬寅暘。(...) 凡十一員。木手放工。一百八十金。土工待十日後更來而出。姑給十金。(...) 翊日出。土工放工事決。七月初十日丙午暘。(...) 印工運入册板。整插于層架。朱書節要于西第一架。先生文集于北架。十一日丁未 晴。先生集板北架不足。及于東第一架理學通錄于西第二架。言行錄于西第三架。東第二架置松齋集及啓蒙傳疑板。東第三架置月川集蒙齋集恥齋集板。其下空處。置遺墨板而畢。</p> <p>- 〈庚辰二月日辛巳壬午修理所文簿〉 壬午正月十七日。藏板閣修理時下記。材木許可時費五十鎰。盤修繕費拾二圓。上梁時木手下七圓。釘二貫一百五十兩四圓九十八鎰治工四員。木手工價壹百捌拾圓。鉅刀拾圓。土工貳拾五圓。已上合參百貳拾九圓五拾七錢。石灰二包七圓七拾貳鎰。四月初二日土役放工時酒三升一圓二十鎰。已上合壹百四拾貳圓拾六錢。都用合四百七拾壹圓七拾參錢內參百七圓貳拾九錢用。有司李宏鎬李丕鎬。</p> <p>- 〈自辛巳六月日至乙酉錢用簿〉 壬午七月十二日。六圓三十錢 藏板閣板入時下記。</p>	
	1970.03.01~11.20	• 장판각 보수 : 장대석 기단 설치, 번와, 장허·인방·연함·마루널 등 856.6재 교체, 고색단청	도산서원증수지, p.42
	1979.10.27~12.05	• 장판각 보안시설 설치 : 벽체 외벽고 회벽치기, 창호공사 6개소	도산서원 보수(철) : BA0121 949-1차 착공 / 1차 준공
	1989.06.30~08.21	• 장판각 연목이상 해체보수 : 장연 30본·단연 20본·연함·평고대 교체 보수, 암키와 1, 924매·수키와 708매 보충	문화재수리(1989 하), p.79 / 보수추진현황(1989), p.104
	2000.--.--	• 방충·방연제 도포 및 훈증소독	문화재연감(2001), p.232
	2007.--.--	• 장판각 협문 번와 보수	보존관리매뉴얼, p.163 / 서원 보존관리 현황과 과제(2013), p.43
진도문	2009.06.09~12.05	• 장판각 및 협문(사주문) 지붕보수	문화재연감(2010), p.132
	1836.08.18~08.19	<p>• 진도문 단청 공사</p> <p>- 〈丙申七月日典教堂重修日記(1836)〉 八月十八日 朝。典教堂繪事畢。始役東西齋及進道門。十九日。畫事畢。(...) 粵自甲午年講廳重建。</p>	1836병신칠월일전교당증수일기(광명실고문서)
	1932.04.17	<p>• 진도문 바깥 계단 개축</p> <p>- 〈隴雲精舍修理時日記附(1932)〉 壬申四月十七日。浮浦役丁負土。改築進道門外層階。新築巖栖軒外門層階。</p>	1932농운정사수리시일기부(광명실고문서)
	1934.04.06	<p>• 진도문 앞 계단 개축</p> <p>- 〈東西齋重建時日記附(1934)〉 甲戌四月初六日。改築進道門前階。</p> <p>- 〈辛未六月日修理所文簿(1931)〉 甲戌二月二十日有司李柄鎬。四拾五圓八拾錢 土工工價。築階及溪堤與塗灰。</p>	1934동서재증건시일기부(광명실고문서) / 신미유월일 수리소문부(1931, (국학진흥원) 27면
	1939.04.15~08.08	<p>• 진도문 중수 : 단청, 담장 공사, 벽체 공사</p> <p>- 〈西光明室勸建日記(1939)〉 己卯四月十五日 (...) 撥去舊光明室瓦椽 又因重修進道門 伐椽木于石礪臺。二十三日 發進道門改建之論 撤去舊材。二十五日。木手還到。治進道門舊材。五月初一日。(...) 石役畢。貰人運搬。晡時。進道門定礎。塗石灰。二日。進道門立柱上梁掛椽。三日。蓋瓦。四日。瓦役畢。六月十一日。土工入來。東西室及進道門簷端瓦口衣灰。十八日。(...) 補築光明室東牆及進道門左右牆。八月八日。(...) 塗粉光明室進道門懸板。</p>	1939서광명실창건일기 동광명실중수병시(광명실고문서)
	1960.03.09	<p>• 진도문 석회공사</p> <p>- 〈己亥廟宇重修時日記(1959)〉 庚子三月初九日。(...) 以人夫六名。進道門及水道石灰工事始役。</p>	1959기해묘우중수시일기(광명실고문서)
	1963.윤4.17	<p>• 진도문 단청공사</p> <p>- 〈癸卯尙德祠重建日記(1963)〉 癸卯閏四月十七日壬午 晴。(...) 相議丹青。而尙德祠神門進道門工價。請求五萬五阡圓矣。終日爭價。落至三萬五阡圓。但丹青時食費及水荏油大官壹斗五升。院費負擔而送之。</p>	1963계묘상덕사중건일기(광명실고문서)

건물명	일자	내용	참고문헌
진도문	1970.03.01~11.20	• 진도문 모로단청 가미, 장대석 기단으로 개축, 기와 보수	<a href="#">도산서원증수지, p.43</a>
	2000.--.--	• 방충·방연제도포 및 훈증소독	<a href="#">문화재연감(2001), p.232</a>
	2007.--.--	• 진도문 보수	<a href="#">보존관리매뉴얼, p.163</a>
	2008.--.--	• 진도문 현판 교체	도산서원관리사무소 주관
	2011.--.--	• 진도문 단청	<a href="#">문화재연감(2012), p.206</a>

### 4.3 교류와 유식공간

절우사, 정우당, 천광운영대, 천연대, 정문이 도산서원의 교류와 유식공간을 이룬다.

절우사는 1561년에 조성하였으며, 1930년대의 4차례 보수 이외에는 관련 기록이 자세하지 않다. 정우당은 1739년 몽천 범람으로 매몰되기도 했다. 절우사와 마찬가지로 1930년대 이외의 기록은 자세하지 않은데, 1963년 실토하고 연꽃을 심은 기록이 확인된다.

천광운영대는 1563년에 축조되었고, 1826년에 제방을 축조했으며, 천연대는 1558년에 쌓고 1601년에 각자를 하였는데, 이들 역시 연혁은 소략하다.

건물명	일자	내용	참고문헌
절우사	1561.03.--	• 절우사 신축 - 《退溪集》〈退溪先生年譜2〉四十年 辛酉 先生六十一歲。三月。築節友社。 - 《退溪集》3〈陶山雜詠并記〉(…) 自丁巳至于辛酉。(…) 泉上山脚。鑿令與軒對平。築之爲壇。而植其上梅竹松菊。曰節友社。 - 《惺齋集》3〈陶山書堂營建記事〉節友社。在巖栖軒東麓下。辛酉三月所築也。	<a href="#">퇴계선생년보2(퇴계전서)</a> / <a href="#">도산잡영병기(퇴계집, 3)</a> / <a href="#">도산서당영건기사(성재집, 3)</a>
	1930.05.17	• 절우사 담장 보축 - 〈巖栖軒修理時日記(1929)〉庚午五月十七日。補築 (….) 及節友社頽圯處。	1929암서헌수리시일기(광명실고문서)
	1931.06.17~	• 절우사 제축(堤築) 개축 - 〈谷口道路修繕時日記附(1931)〉辛未五月十二日。暴雨。節友社淨友塘堤築及谷口道路。壞敗無前。不勝戰懼。六月十七日。(…) 使役夫運石。六月十八日。築石始役。	1931곡구도로수선시일기부(광명실고문서)
	1934.--.--	• 큰 비로 절우사 무너짐 - 〈典教堂前階及節友社改築時日記(1936)〉甲戌。天淵臺及節友社爲暴雨頽圯。	1936전교당전계급절우사개축시일기(광명실고문서)
	1935.04.--	• 절우사 보수 - 〈典教堂前階及節友社改築時日記(1936)〉甲戌。天淵臺及節友社爲暴雨頽圯。乃於翊年乙亥之首夏。始得完補其工費錄在別紙故今不贅焉。 - 〈辛未六月日修理所文簿(1931)〉乙亥正月初十日 有司李長鎬李晚佐。參拾五圓 天淵臺及節友社築費。	1936전교당전계급절우사개축시일기(광명실고문서) / <a href="#">신미유월일 수리소문부(1931, (국학진흥원) 33면</a>
	1936.07.--	• 큰 비로 절우사 무너짐 - 〈節友社修築日記(1936)〉丙子七月。大雨 節友社 壞破。	1936전교당전계급절우사개축시일기(광명실고문서)
	1937.03.26~04.01	• 절우사 수축 - 〈節友社修築日記(1936)〉丙子七月。大雨節友社壞破。丁丑(1937)三月二十六日。始役。四月初一日。畢。用下十一圓十戈。 - 〈辛未六月日修理所文簿(1931)〉丁丑三月二十八日節友社修築時。用合拾壹圓拾錢。	1936전교당전계급절우사개축시일기(광명실고문서) / <a href="#">신미유월일 수리소문부(1931, (국학진흥원) 39면</a>

건물명	일자	내용	참고문헌
정우당	1753.07.24	• 몽천 범람으로 정우당 매몰 - 〈癸酉廟宇修理時日記(1753)〉七月二十四日。蒙泉爲夜雨所漲溢。淨友塘列井盡爲壞沒。	1753계유묘우수리시일기(광명실고문서)
	1931.07.04~07.06	• 정우당 제축 개축 - 〈谷口道路修繕時日記附(1931)〉辛未七月初四日。始役淨友塘。盖塘之東偏。爲水所壞。而所存三面。亦歲久湫隘。遂并改築。七月初六日。塘役畢。 - 〈辛未六月日修理所文簿(1931)〉拾兩淨友塘改築。	1931곡구도로수선시일기부(광명실고문서) / <a href="#">신미유월일 수리소문부(1931, (국학진흥원) 4면</a>
	1932.03.30~04.01	• 정우당 동쪽 제방 석회칠 - 〈隴雲精舍修理時日記附(1932)〉壬申三月三十日。塗石灰於淨友塘東堤。四月初一日。晴。塘役訖。	1932농운정사수리시일기부(광명실고문서)
	1932.04.28	• 정우당에 연꽃 식재 - 〈隴雲精舍修理時日記附(1932)〉壬申四月二十八日。李晚靖入來。種蓮於淨友塘。(…) 蓮根自迂溪採取來也。	1932농운정사수리시일기부(광명실고문서)
	1934.03.27~04.08	• 정우당에 연꽃 식재, 보축 공사 - 〈東西齋重建時日記附(1934)〉甲戌三月二十七日。使院隸運檄棟樑。種蓮于淨友塘。蓮根來自黃田金氏家也。四月初八日。雨。降廳內庭墜隱溝。通水道。補築淨(友)堂壞缺處。	1934동서재증건시일기부(광명실고문서)
	1937.04.16	• 정우당 수축 - 〈辛未六月日 修理所文簿(1931)〉丁丑四月十六日 改築塘時費用。石灰一包價 壹圓八拾五錢。	<a href="#">신미유월일 수리소문부(1931, (국학진흥원) 40면</a>
천광 운영대	1963.04.04	• 정우당 싯토 및 연꽃 식재 - 〈癸卯尙德祠重建日記(1963)〉癸卯四月初四日庚子 晴。朝。石工朴又岩以 築砌事入來。先着典教堂東階。召刻村人夫二名。實土于淨友塘中。爲植蓮計。	1963계묘상덕사증건일기(광명실고문서)
	1563.03	• 천광운영대 축조 - 《惺齋集》3<陶山書堂營建記事> 天光雲影臺。癸亥三月所築也。在天淵臺西麓上。與天淵臺齊等。一名天雲臺。	<a href="#">도산서당영건기사(성재집 3)</a>
천연대	1826.03.26~03.29	• 제방 축조 - 〈丙戌雲影臺川防時日記(1826)〉陶山西麓。即雲影臺也。(…) 臺下有大江。江上一路。平坦可容軒車。(…) 水失古道。怒湍橫激。沙岸易崩。(…) 三月二十四日。定堂會于本院。(…) 以二十六日始役。(…) 三月二十九日。(…) 役三日而罷。	병술운영대전방시일기(1826)
	1558.03.--	• 천연대 축조 - 《退溪集》<退溪先生年譜1> 三十七年戊午。先生五十八歲。三月。築滄浪臺。後改名天淵。 - 《惺齋集》3<陶山書堂營建記事> 天淵臺。戊午三月。令僧愼如輩臨水築臺。始名滄浪者此也。臨江斗載。境界敞豁。甲子夏。蘭秀自孤山往拜先生。先生杖履逍遙於臺上。	<a href="#">퇴계선생년보1(퇴계집) / 도산서당영건기사(성재집, 3)</a> / 광워본 퇴계선생연보보유(역주 4, 퇴계학보 제67집, p.103)
천연대	1601.10.01	• 천연대 각자 - 《退溪全書-退溪先生年譜》3<刻天淵臺告文> 維萬曆二十九年歲次辛丑十月乙丑朔門人趙穆等敢昭告于退陶先生之廟。(…) 今日鑿崖石銘此名 而留示無窮者 亦豈徒然哉。惟先生去世 于今三十年餘。(…) 茲以李相山海所書天淵臺三大字 刻于崖石。(…) 惟先生在廟之靈 陟降庭止 敢 不敬告以聞。	<a href="#">각천연대교문(퇴계전서-퇴계선생년보3)</a> / 광워본 퇴계선생연보보유(역주9, 퇴계학보 제72집, p.182)
	1934.--.--	• 큰 비로 천연대 무너짐 - 〈典教堂前階及節友社改築時日記(1936)〉甲戌。天淵臺及節友社爲暴雨頽圯。	1936전교당전계급절우사개축시일기(광명실고문서)
	1935.04.--	• 천연대 수축 - 〈典教堂前階及節友社改築時日記(1936)〉甲戌。天淵臺及節友社爲暴雨頽圯。乃於翊年乙亥之首夏。始得完補其工費錄在別紙故今不贅焉。 - 〈辛未六月日修理所文簿(1931)〉乙亥正月初十日 有司李長鎬李晚佐。參拾五圓 天淵臺及節友社築費。	1936전교당전계급절우사개축시일기(광명실고문서) / <a href="#">신미유월일 수리소문부(1931, (국학진흥원) 33면</a>
천연대	1953.03.18~03.27	• 천淵臺 地下 鑿穴 水路開設 - 〈天淵臺岩石事變日記(1953)〉癸巳三月十八日。乘暮에 庫直이 來告 陶安水利組合工事人이 鑿(남포)穴于天淵培基礎岩石하다。二十一日。未時에 彼側이 培下基礎岩石에 火藥을 使用하여 暴發聲이 近地에 震動되다。二十七日。午後又有爆聲聞之乘募會看皆天淵臺東便四五處也。	광명실고문서, 천연대암석사변일기(1953)

건물명	일자	내용	참고문헌
정문	1932.04.18	• 외대문 계단 개축 - 〈隴雲精舍修理時日記附(1932)〉 壬申四月十八日。改築外大門層階。	1932농운정사수리시일기부(광명실고문서)
	1934.02.20~03.07	• 외대문 해체보수 - 〈降廳重建時日記附(1933)〉 甲戌二月二十日。巳時。外大門破屋。二月二十三日。上溫役丁負土。撥門間材瓦。二月二十八日。大門立柱上樑。三月初三日。大門蓋瓦。三月初七日。築外門石階。填巨沙瓦礫。 - 〈辛未六月日修理所文簿(1931)〉 甲戌二月二十日 有司李柄鎬。四拾五圓八拾錢 土工工價。築塔及溪堤與塗灰	1933강청중건시일기부(광명실고문서) / <a href="#">신미유월일수리소문부(1931, 〈국학진흥원〉 27면)</a>
	1934.07.28	• 외대문 계단 회칠 - 〈東西齋重建時日記附(1934)〉 甲戌七月二十八日。負沙礫。塗面外門石階。升降出入。比前甚便。	1934동서재중건시일기부(광명실고문서)
	1970.03.01~11.20	• 정문 장대석 기단 개축, 모로단청, 번와, 기타 목재 등 해체보수	<a href="#">도산서원증수지, p.45</a>
	1973.10.10~11.05	• 정문 앞 박석깔기 85.2㎡	63~83보수실적 / <a href="#">63~73보수실적, p.284</a>

#### 4.4 부속건축물

도산서원의 부속건물인 상·하고직사는 1599년에 건립되었으며, 하고직사는 강청(降廳), 주(廚), 주사(廚舍), 주장(廚藏) 등으로도 기록되어 있다.

상고직사는 1970년과 1998년에 수리되었으며, 농운정사 뒤쪽에 있던 하고직사는 1932년 현재 위치로 이전되었다. 1933년에는 강청을 중건하였으며, 1963년에는 주사의 기단과 후면 축대를 보수하였다. 이후 하고직사는 1970년, 1979년, 1994년에 수리되었으며, 1998년에는 산자 이상을 해체하여 부수하였고, 2021년에도 지붕 누수 보수 공사를 하였다.

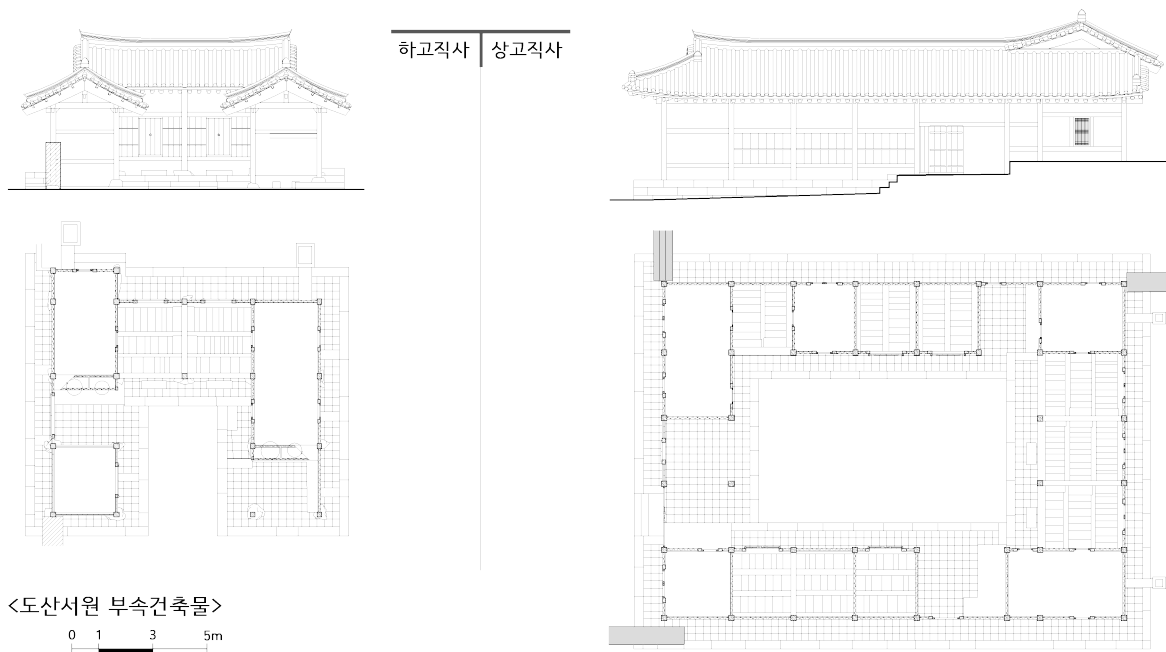



건물명	일자	내용	참고문헌
상고직사	1599.~.~ 1560.11.~	<ul style="list-style-type: none"> <li>• 상고직사(주; 厨) 건립</li> <li>- 《廣瀨集》11〈軍資監主簿永川李公行狀〉 己亥。(...) 且書院創設未久。凡齋厨棟宇之未完者。田土器用之未贍者。亦皆籌畫措置。期於立辦而後已。蓋其勞勩。有不可盡記。</li> <li>- 《惺齋集》3〈陶山書堂營建記事〉 庚申七月始役。十一月堂成。堂凡三間。軒曰巖棲。齋曰玩樂。合而扁之曰陶山書堂。(...) 其餘房室厨藏門戶。皆有意思。</li> </ul>	<a href="#">군자감주부영천이공행장(광원집, 11)</a>
	1963.04.22	<ul style="list-style-type: none"> <li>• 전교당에서 주사(상고직사) 출입 협문 기둥 보수</li> <li>- 〈癸卯尙德祠重建日記(1963)〉 癸卯四月二十二日戊午 晚晴。(...) 是日。以神門改修次。木工製材畢。典教堂通來厨舍夾門傾側。故使之正立。</li> </ul>	1963계묘상덕사중건일기(광명실고문서)
	1970.03.01~ 11.20	<ul style="list-style-type: none"> <li>• 상고직사(한존재) 보수 : 번와, 와구토마감, 연합·서까래·평고대·인방·문짝 등 1, 681재 교체 보수, 방 도배 및 미장, 장대석 기단으로 개축</li> </ul>	<a href="#">도산서원증수지, p.44</a>
	1979.12.19~ 1980.03.31	<ul style="list-style-type: none"> <li>• 상고직사 지붕 보수공사 : 암키와 3, 280매·수키와 1, 502매·망와 4매·망와 받침 4매 보충, 각재 421재 및 판재 41재 해체·치목·조립</li> </ul>	<a href="#">도산서원 보수(철) : BA0121 949-3차 착공 / 3차 준공</a>
	1998.12.04~ 1999.07.19	<ul style="list-style-type: none"> <li>• 상고직사 산자이상 해체보수 : 추녀 2본·도리 3본·연목 229본·박공판 8본·목 기연 19본·연합 및 평고대 100% 교체, 기둥드잡이 12개소, 암키와 80% 7, 507매·수키와 80% 3, 173매·망와 11매 보충, 벽체 외벽고 회사벽 설치, 고색가칠, 천정지 및 장판 바르기</li> </ul>	<a href="#">문화재수리(1998 하, p.430)</a>
	2017.02.17~ 04.07	<ul style="list-style-type: none"> <li>• 상고직사 내 수세식 화장실 설치 : 도산서원 경외 서편</li> </ul>	<a href="#">문화재수리실명제</a>
	2021.~.~	<ul style="list-style-type: none"> <li>• 상고직사 지붕 누수공사</li> </ul>	한국역사원 통합관리센터 모니터링 / 안동시문화유산과 발주공사
	1599.~.~ 1560.11.~	<ul style="list-style-type: none"> <li>• 하고직사(주; 厨) 건립</li> <li>- (원문은 상고직사 참조)</li> </ul>	<a href="#">군자감주부영천이공행장(광원집, 11)</a>
	1931.09.25~ 09.26	<ul style="list-style-type: none"> <li>• 강청(降廳) 후면 담장 개축</li> <li>- 〈谷口道路修繕時日記附(1931)〉 辛未九月二十五日。改築降廳後牆。運瓦於剗村。越價一百二十五金。九月二十六日。牆役畢。</li> <li>- 〈辛未六月日修理所文簿(1931)〉 垣牆修理費用九月。壹百四拾壹兩 土工賃金。壹百參拾七兩五錢 瓦價壹千百貳拾張。參拾貳兩五錢 木手工價。拾兩 鋸刀賃金。(...) 四百兩六錢五分 垣牆修理費用。</li> </ul>	1931곡구도로수선시일기부(광명실고문서) / <a href="#">신미유월일 수리소문부(1931, (국학진흥원) 5-6면</a>
	1932.01.24~ 07.14	<ul style="list-style-type: none"> <li>• 주사(厨舍) 이건 개축</li> <li>- 〈隴雲精舍修理時日記附(1932)〉 壬申正月初五日。歲謁堂會。(...) 發隴雲精舍(重修)之論。厨舍在精舍後。占地迫隘。且歲久傾圯。將移建於後面數步地。亦涉難慎。而亶出於典守謹嚴之意也。定有司。擇日。招木工李壽巖(居日直)。并土木。都結價一千金。罷會。正月二十四日。辰時。破屋。正月二十八日。(...) 藿谷內役夫毀撤舊屋。(...) 木手來到。三月四日。(...) 舊制厨舍凡六間。新添東西各一棟爲庫厨。以從便宜也。三月十七日。開拓厨舍後面數尺許。以通水道。三月二十二日。厨舍蓋瓦始役。三月二十四日。(...) 埋隱廡於厨舍後。四月六日。築厨舍後層堤。五月二日。厨舍土役訖。五月八日。始築隴雲精舍前牆。五月九日。(...) 築西牆。五月十五日。(...) 築精舍後牆。立一柱夾門。以便出入。(...) 厨舍木役告訖。五月二十二日。築厨舍東牆。立一柱門。五月二十六日。塗石灰於庫藏。覆瓦牆間二門。六月二十九日。土役記(訖)。七月十三日。塗白。七月十四日。塗白。九月初十日。堂會。(...) 以精舍修理已畢。</li> </ul>	1932농운정사수리시일기부(광명실고문서)
하고직사	1933.07.26~ 1934.03.07	<ul style="list-style-type: none"> <li>• 강청 증건</li> <li>- 〈降廳重建時日記附(1933)〉 癸酉七月七日。堂會。(...) 繼發降廳重建之論。七月二十五日。(...) 招木工張奎合。并土木役。而都結價壹千七百五十金。使伐木于西麓。七月二十六日。(...) 庫中所藏祭器。移奉于廟內。舊册板及懸板。移置西齋。藿役李蒙鎬率來剗村役丁。破屋撤瓦。七月二十七日。(...) 宜仁役夫運去舊材瓦。七月二十八日。(...) 遠村役夫運去舊材瓦。七月二十九日。(...) 下溪役夫運來新材。八月初一日。(...) 良坪役夫開基。八月初二日。(...) 木工始役。(...) 八月初三日。(...) 浮浦役夫改修基地。八月十九日。(...) 以翌日立柱事。豫爲準備。八月二十日。辰時。正寢立柱上樑。八月二十二日。(...) 使伐橡木于後麓。八月二十三日。(...) 土溪役丁運材。八月二十四日。(...) 下溪遠村役夫運材。八</li> </ul>	1933강청중건시일기부(광명실고문서) / <a href="#">계유칠월의 십오일 수리소전용기(국학진흥원) 7면</a> / <a href="#">신미유월일 수리소문부(국학진흥원, 1931), 20-25면</a> / <a href="#">계유칠월의 십오일 강청중건시하기(국학진흥원)</a>

건물명	일자	내용	참고문헌
하교직사		<p>月二十五日。(…) 土溪遠村役夫運木。九月十五日。(…) 監董翼廊立柱。九月十七日。翼廊上樑。川沙役夫二十名。運突石于狸谷。十月初一日。掛椽。十月初五日。負土亦樂齋後谷。十月初六日。運木石澗臺谷。十月初七日。運木負土。十月初八日。運木東溪上谷。十月初九日。良坪竹洞役丁并到運木。十月十一日。剡村役夫運木。十月十二日。負土。十月十三日。浮浦役丁運瓦於新基里。十月十四日。高通役丁運瓦。十月十五日。蓋瓦。仁浦役丁負土。(…) 招石工鄭鍾聲。外門階層基石結廬。而治石于松堆岬。十月十六日。剡村役夫運瓦。十月十七日。剡村易東浮浦役丁并來運瓦。十月十八日。剡村仁浦役丁運瓦。十月十九日。蓋瓦畢。十月二十二日。運木。十月二十三日。(…) 木手言棟梁厚大。非弱肩擔負。不得已抄壯丁八名。結日賃運搬。十一月初三日。遠村役丁收拾散瓦。積置于光明室前階。(…) 蓋當亦樂齋修理已畢。將塗白云爾。十一月初八日。運木。十一月初九日。治木告急。各村役丁幾乏。以賁人運木。十一月初十日。(…) 寒事甚緊。停土木役。十一月二十四日。(…) 結運石賃金。十一月二十六日。(…) 招石工。十二月初五日。石工亦停役。十二月初十日。運石。甲戌二月初二日。(…) 合流役丁負土。(甲戌)二月初三日。(…) 分土谷役丁負土。二月初四日。(…) 溫惠役丁十五名 負土。二月初八日。(…) 起役 丁負土。三月初七日。(…) 木役告訖。屋凡二十棟。是仍舊。而但庫厨堂室。換易增刪。從便宜故也。鄉論又有東而齋重修云云。而以前任分付。發文輪回。是日。放木工。別給壹百金。勘刷文簿。</p> <p>- &lt;辛未六月日修理所文簿(1931)&gt;參圖七拾錢鑊一介鋤二介斧三柄。八圓上樑時木手處下。拾六圓貳拾七錢門材二●。八圓上樑時木手處下。四圓木手別供。四拾錢炭二石石手用。五圓參拾五錢運木賃金。九圓八拾貳錢運瓦賃金。貳拾參圓四拾錢運石賃金。壹百貳拾圓瓦五千丈價。貳百五拾八圓參拾八錢木手功價中先給。參拾六圓八拾九錢石手工價中先給。五拾錢石手行資。貳拾壹圓五拾八錢鐵物及治工工價。用合五百五拾七圓八拾六錢。癸酉十二月二十五日有司李柄鎬。七拾圓木手工價中給。貳拾圓鐵物價。壹圓八拾錢倭釘價。貳圓運石役夫別給。壹圓參拾壹錢鐵價。九拾四錢倭釘。貳圓治工工價。五圓五拾錢巨刀工價。拾圓木手工價。用合壹百貳拾圓四拾五錢。</p> <p>- &lt;癸酉七月二十五日修理所錢用記&gt; 甲戌 酒三升五十四錢 又五升八十錢 翼廊立柱時。九月十五日十七日。</p>	
	1934.04.08	<p>• 강청 내정에 수로용 은구 굴착, 후면 및 남쪽 담장 개축, 대문 설치</p> <p>- &lt;東西齋重建時日記附(1934)&gt; 甲戌四月初八日。雨。降廳內庭鑿隱溝。通水道。五月初六日。修築降廳後牆。初十日。改築降廳南牆。七月二十七日。掛外大門及降廳大門。</p>	1934동서재중건시일기부 (광명실고문서)
	1963.04.12~04.14	<p>• 주사 기단 및 후면 축대 보수</p> <p>- &lt;癸卯尙德祠重建日記(1963)&gt; 癸卯四月十二日戊申晴。(…) 厨舍用洋灰八包。十三日己酉小雨。朝晴。厨舍階用洋灰一包。四月十四日庚戌晴。厨舍後築用洋灰五包。</p>	1963계묘상덕사중건일기 (광명실고문서)
	1970.03.01~11.20	<p>• 하교직사 보수 : 서까래·인방·마루널 등 892재 해체보수, 장대석 기단 축조, 번와</p>	<a href="#">도산서원중수지, p.44</a>
	1979.11.07~12.20	<p>• 하교직사 지붕보수 : 용마루 5단, 내림마루 3단·암키와 1, 565매·수키와 721매·망와 5매·망와받침 5매 보충, 각재 204.6재 및 판재 62.64재 해체·치목·조립, 적심목 955재 보수</p>	<a href="#">도산서원 보수(철) : BA0121 949-2차 착공 / 2차 준공 / 63-83보수실적, pp.762-763</a>
	1994.--.--	<p>• 하교직사 외 4개소 보수</p>	<a href="#">서원 보존관리 현황과 과제 (2013), pp.42-43</a>
	1998.12.04~1999.07.19	<p>• 하교직사 산자이상 해체보수 : 연목 91본·박공판 2본·목기연 32본·연합 및 평고대 100% 교체, 기둥드잡이 12개소, 암키와 80% 7, 507매·수키와 80% 3, 173매·망와 11매 보충, 목부재 고색가칠</p>	<a href="#">문화재수리(1998 하), p.430</a>
	2021.10.25~2022.01.22	<p>• 상·하교직사 지붕 누수 보수공사</p>	한국의서원 통합관리센터 모니터링 / <a href="#">문화재수리실명제</a> / 안동시문화유산과 발주공사

## 4.5 기타 건축물 및 서원 정비

제향·강학·교류와 유식공간의 주요 건축물과 부속 건축물 이외의 건축물, 서원 정비, 설비 등의 연혁은 다음의 표와 같다.

일자	내용	참고문헌
1560.11.--	<ul style="list-style-type: none"> <li>• 정우당, 몽천, 절우사, 유정문 조성</li> <li>- 《退溪集》3〈陶山雜詠 并記〉(….) 自丁巳至于辛酉。五年而堂舍兩屋粗成。可棲息也。堂凡三間。(….) 堂之東偏。鑿小方塘。種蓮其中。曰淨友塘。又其東爲蒙泉。泉上山脚。鑿令與軒對平。築之爲壇。而植其上梅竹松菊。曰節友社。堂前出入處。掩以柴扉。曰幽貞門。</li> <li>- 《退溪集》〈退溪先生年譜1〉 三十九年庚申。先生六十歲。十一月。陶山書堂成。</li> </ul>	<a href="#">도산잡영병기(퇴계집, 3)</a> / <a href="#">퇴계선생년보1(퇴계집)</a>
1753.07.24	<ul style="list-style-type: none"> <li>• 몽천 범람으로 열정 매물</li> <li>- 〈癸酉廟宇修理時日記(1753)〉 七月二十四日。蒙泉爲夜雨所漲溢。淨友塘列井盡爲壞沒。</li> </ul>	1753계유묘우수리시일기(광명실고문서)
1779.02.19	<ul style="list-style-type: none"> <li>• 무너진 서원 동쪽 몽천(蒙泉) 도랑 개구 공사</li> <li>- 〈己亥日記(1779)〉 二月十九日。院之東邊蒙泉。累經大水兩岸無數壞缺。玆於堂中差出開溝都監。李龜敘 金良佐。</li> </ul>	1799기해일기(광명실고문서)
1796.--.--	<ul style="list-style-type: none"> <li>• 시사단 축조, 비, 비각 건립</li> <li>- 《樊巖集》57〈陶山試士壇碑銘〉 聖上十六年壬子。(….) 乃就璇題懸揭處築以壇。壇凡三層。上壇環以石鋪以莎。以圖樹碑建閣。中壇揭題兩松入其中。一東一西。正與典教堂隔江相對。遂名之曰試士壇。既伐石。走入京師。要濟恭記其事。</li> <li>- 〈陶山試士壇碑銘并序〉丙辰始立。辛酉遭變。甲申改建。</li> </ul>	<a href="#">도산시사단비명(번암집, 57)</a> / 시사단 비문(금석문)
1802.01.16	<ul style="list-style-type: none"> <li>• 예안현감 시사단 비와 비각 파훼</li> <li>- 〈陶山試士壇碑銘 并序〉丙辰始立。辛酉遭變。甲申改建。</li> </ul>	시사단 비문(금석문) / 풍산류씨 화경당고문서 하와일록(1802)
1817.05.24	<ul style="list-style-type: none"> <li>• 몽천 범람으로 무너진 석축 보수</li> <li>- 〈先生文集改刊日記(1817)〉 丁丑五月二十三日。大雨終日。蒙泉水溢。石築多潰決。門外緣澗之逕。漂落無餘。水由其中。回面垣牆。間間崩頽。(….) 翌日改瓦屋脊雨漏處。</li> </ul>	1817선생문집개간일기(광명실고문서)
1817.07.23	<ul style="list-style-type: none"> <li>• 담장 수축</li> <li>- 〈先生文集改刊日記(1817)〉 丁丑七月二十三日。擇吉。始修築垣牆頽圯處。工役浩劇。費十餘日。</li> </ul>	1817선생문집개간일기(광명실고문서)
1824.05.08	<ul style="list-style-type: none"> <li>• 시사단 비와 비각 재건</li> <li>- 〈試士壇碑閣上梁文(1824)〉 聖上二十四年甲申五月癸亥朔初八日庚午。通訓大夫前行豐基郡守安東鎮營兵馬同僉節制使李龜星。謹告于御題試士壇碑閣。成造之神。伏以。</li> <li>- 〈陶山試士壇碑銘并序〉丙辰始立。辛酉遭變。甲申改建。</li> </ul>	<a href="#">광명실고문서, 시사단비각상량문</a> / <a href="#">속은재문집 4, 시사단비각중건상량문(유교넌, 속은집 지, 106면)</a> / 시사단 비문(금석문)
1931.06.18~06.21	<ul style="list-style-type: none"> <li>• 곡구(谷口) 석교 개축(석회 3포 사용)</li> <li>- 〈谷口道路修繕時日記附(1931)〉 辛未五月十二日。暴雨。節友社淨友塘堤築及谷口道路。壞敗無前。不勝戰懼。六月十七日。(….) 使役夫運石。六月十八日。築石始役。六月十九日。改築谷口石橋。用石灰三包。六月二十一日。晴。橋役畢。</li> </ul>	1931곡구도로수선시일기부(광명실고문서) / <a href="#">신미유월일 수리소문부(1931, (국학진흥원) 4-6면</a>
1931.06.23~06.24	<ul style="list-style-type: none"> <li>• 곡내(谷內) 석교 개축</li> <li>- 〈谷口道路修繕時日記附(1931)〉 辛未六月二十三日。改築谷內石橋。六月二十四日。橋役畢。</li> </ul>	1931곡구도로수선시일기부(광명실고문서) / <a href="#">신미유월일 수리소문부(1931, (국학진흥원) 4-6면</a>
1931.06.24	<ul style="list-style-type: none"> <li>• 석문(石門) 외부 양안 신축</li> <li>- 〈谷口道路修繕時日記附(1931)〉 辛未六月二十四日。橋役畢。新築石門外兩岸。</li> </ul>	1931곡구도로수선시일기부(광명실고문서)
1931.07.02	<ul style="list-style-type: none"> <li>• 도로 공사 완료</li> <li>- 〈谷口道路修繕時日記附(1931)〉 辛未五月十二日。暴雨。節友社淨友塘堤築及谷口道路。壞敗無前。不勝戰懼。(….) 七月初二日。(….) 道路竣役。而補土衣莎面尺。比前稍寬平。</li> <li>- 〈辛未六月日修理所文簿(1931)〉 三百五拾九兩四錢五分 道路修繕時費用。</li> </ul>	1931곡구도로수선시일기부(광명실고문서) / <a href="#">신미유월일 수리소문부(1931, (국학진흥원) 4-6면</a>
1931.07.07	<ul style="list-style-type: none"> <li>• 몽천 양안 개축</li> <li>- 〈谷口道路修繕時日記附(1931)〉 辛未七月初七日。改築蒙泉兩岸。</li> <li>- 〈辛未六月日修理所文簿(1931)〉 四兩 蒙泉層堤運石。</li> </ul>	1931곡구도로수선시일기부(광명실고문서) / <a href="#">신미유월일 수리소문부(1931, (국학진흥원) 6면</a>

일자	내용	참고문헌
1931.07.08~07.09	• 곡구암(谷口巖) 보축 - 〈谷口道路修繕時日記附(1931)〉 辛未七月初八日。補築谷口巖。初九日竣工。	1931곡구도로수선시일기부(광명실고문서)
1931.07.10	• 수직실(守直室) 온돌 공사 - 〈谷口道路修繕時日記附(1931)〉 辛未七月十日。守直室改突。	1931곡구도로수선시일기부(광명실고문서)
1931.09.--	• 고방(庫房) 석회 공사 - 〈辛未六月日 修理所文簿(1931)〉 辛未秋收。(...) 貳拾七兩六錢 石灰庫房及淨友塘用。	신미유월일 수리소문부(1931, (국학진흥원) 13면
1932.04.07	• 서쪽 계곡(西澗) 장제(長堤) 설치 - 〈隴雲精舍修理時日記附(1932)〉 壬申四月七日。築西澗長堤。川谷役丁十餘名負來突石。	1932농운정사수리시일기부(광명실고문서)
1934.07.08	• 서쪽 계곡 층제 보축 - 〈東西齋重建時日記附(1934)〉 甲戌七月初八日。補築西澗層堤。	1934동서재중건시일기부(광명실고문서)
1935.01.10	• 암서헌 앞 석문 수리 - 〈辛未六月日 修理所文簿(1931)〉 乙亥正月初十日 有司李長鎬 李晚佐。(...) 參圓 巖栖軒前石門修補費。	신미유월일 수리소문부(1931, (국학진흥원) 33면
1935.07.03~07.05	• 서협문 수리 - 〈辛未六月日 修理所文簿(1931)〉 乙亥十二月初七日 有司李長鎬 李晚佐。西夾門修理時用下 自七月初三日至五日。三十二錢 倭釘價。一圓 木手工價。用合五圓六十九錢。	신미유월일 수리소문부(1931, (국학진흥원) 35면
1939.06.16	• 서협문(西夾門) 이건 - 〈西光明室勅建日記(1939)〉 己卯六月十六日。移建西夾門。光明室西牆退築數步地。欲其方位亭當。而地勢夾隘。殊可恨。	1939서광명실창건일기 동광명실중수병서(광명실고문서)
1942.02.24	• 문화재 표석 석비 2개 건립 : 신문, 외문 외부 - 〈藏板閣修理時日記(1942)〉 壬午二月二十四日壬辰暘。(...) 自郡廳輸石牌二介來。立於神門外及堂前求立之外門。	1942장판각수리시일기(광명실고문서)
1942.03.03~03.04	• 용사(春舍 방앗간) 건립 - 〈藏板閣修理時日記(1942)〉 壬午三月初三日庚子暘。(...) 午後。助役。春舍築礎治椽木。初四日辛丑暘。(...) 建春舍。	1942장판각수리시일기(광명실고문서)
1960.03.09	• 배수로 석회공사 - 〈己亥廟宇重修時日記(1959)〉 庚子三月初九日。(...) 進道門及水道石灰工事始役。	1959기해묘유중수시일기(광명실고문서)
1963.윤4.18	• 곡구교~외대문 사이 도로 개축 - 〈癸卯尙德祠重建日記(1963)〉 癸卯閏四月十八日癸未 晴。禮安石工來。自谷口橋至外大門前道路改築費所入。使之詳細算出。則畧四萬圓可量云。	1963계묘상덕사중건일기(광명실고문서)
1969.09.23~12.30	• 보수정화 1차 공사 : 도산서당 · 한존재 · 고직사 · 시사단 · 사주문 등 18동 해체보수 • 상덕사, 삼문, 전교당, 동재, 서재 등 9동 부분 보수 • 일각문 4동 신축 • 축대보수 345m 및진입로 박석깔기 145m - 〈陶山書院修理時日記(1969)〉 八月二十日 工事務室一棟建立。九月十日戊辰晴 (...) 午前中央廳技士二人來書院沈水線及試土壇測量。九月二十九日丁亥晴 (...) 試土壇下瓦。七日乙未曇 (...) 巖栖軒掛椽各處石築。八日丙申晴 (...) 木役及四方石築藏板閣蓋瓦。十三日辛丑晴 (...) 試土壇掛椽西光明室及亦樂書齋 石築。十一月六日癸亥晴 試土壇蓋瓦。十日丁卯晴 石築實測檢査磚石入來。十四日晴辛未 全域蓋瓦完了。	도산서원증수지, p.48 / 1969도산서원수리시일기(광명실고문서)
1970.03.01~11.20	• 보수정화 2차 공사 : 중문 보수(모로단청 가미, 장대석 기반으로 개축, 기와 보수) • 시사단 해체보수(장대석 기반 교체, 단청, 번와) • 일각문 보수 및 신축(농운정사 출입문 · 고직사 입구 · 농운정사와 고직사 사이 · 중문 앞 · 유물전시관 입구 · 중문 내 번소 입구 · 장판각 입구 · 전사청 및 상덕사 입구 · 신축 담장 입구 등 6개소 보수, 사주문 2개소 보수 · 일각문 3개소 신축) • 재래 방앗간 철거 후 유물전시관(옥진각) 건립 및 주위담장 축조 • 담장 및 축대공사(전면 담장 · 고직사 · 도산서당 축대만 자연석 보수, 그 외 전면 장대석으로 교체), 정문~상덕사 통로 및 상덕사 마당 박석 깔기, 조경공사, 진입로 및 측구 정비, 진입로 보수) • 안내판 신축(길이 9.28m, 높이 5.3m, 겹처마 맞배집) • 조경 및 토목공사(경내-백도, 홍도, 매화 산수유 등 18종 331주 및 잔디 407㎡ 식재, 경외-13종 1,131주, 자연석 잔디 등으로 조경, 정문 앞 보도 후 잔디 식재 및 자연석 배치하여 정원 광장 조성, 서원 좌우 배수로 막돌 석축 축조, 진입로 및 측구 정비, 진입로 노면 보수, 경외 1,500m 철조망 설치) • 기타(상덕사 사주토병을 사고석 담장으로 개축, 도산서당 주위 담장은 보존 재축)	도산서원증수지, pp.45-47

### 3장. 주요 건축물의 연혁

일자	내용	참고문헌
1971.03.15	- 조경공사(갯나무 50주, 홍단풍 22주, 백목련 4주, 겹철죽 33주, 향나무 41주, 회양목 6주) 자연석 쌓기	63-83보수실적, p.744
1971.10.22	• 유물전시관 지하수차단공사 • 벽 및 천정 도장공사 • 벽면 목공사	63-83보수실적, p.744
1972.11.29~ 1973.02.28	• 사택(2가구, 4칸x2칸 벽돌조 1동) 및 매표소(1칸x1칸 사모지붕) 설치	63-83보수실적, p.745
1972.12.06	• 조경공사	63-83보수실적 / 63-73보수실적, p.268
1973.08.16~ 08.23	• 사고석 줄눈공사	도산서원(철) : BA0120656 착공 · 준공 / 63-83보수실적, p.746
1973.08.24~ 08.30	• 유물전시관 가칠 및 굵기 단청	도산서원(철) : BA0120656 착공 · 준공 / 63-83보수실적, p.746
1974.--.--	• 관리사무소 설치	서원 보존관리 현황과 과제(2013), p.42
1975.02.25	• 천광운영대 위 이설도로 개설 상덕사고유	1975도로이설고유문(광명실고문서)
1975.05.39~ 12.30	• 안동댐 건설에 따른 진입로 개설, 천광운영대 석축(5m) 및 표지석 설치, 시사단 재축(10m 높여 다시 쌓음), 서원 전면 광장 공사, 옹벽공사, 선착장 조성 등	현상변경관계(도산서원 진입로)(철) : BA0123172 착공 / 준공 / 민족문화대백과사전
1975.09.25~ 10.28	• 유물전시관 단청공사	63-83보수실적, p.750
1977.09.09~ 10.22	• 광장 조경공사(지형조성, 자연석 석축, 수목식 144본, 수목식재 4,339본, 배수공사) • 전사 청 앞 장대석 보도공사 • 서원 내 수목 식재 • 매표소 이전	63-83보수실적, p.752 / 건조물 정기(2021-4), p.286 / 서원 보존관리 현황과 과제(2013), p.42
1978.06.05~ 07.19	• 서원 전체 굴뚝 6개소 설치(전벽돌 치장쌓기, 지붕 기와이끼, 연도 설치 96m) • 기단 보수(전돌갈기 210.9㎡, 고막이 화벽 보수49㎡)	도산서원 보수공사(자체) : BA0004387 / 63-83보수실적, p.759
1979.12.19~ 1980.03.31	• 옥진각 단청공사 : 모로단청, 뇌록가칠	도산서원 보수(철) : BA0121949-3차 착공 / 3차 준공
1981.01.09~ 01. 20	• 전시실, 동 · 서광명실, 장판각 경보시설 설치	63-83보수실적, pp.776-777 / 서원 보존관리 현황과 과제(2013), p.42
1982.12.29~ 1983.04.14	• 안내판 보수 : B형 매표소 앞으로 이전, 안내판 조감도 개수, 안내판 번와 보수	63-83보수실적 / 서원 보존관리 현황과 과제(2013), p.42
1983.06.10~ 09.07	• 화장실 1동 신축 • 물탱크 및 음수대 설치	83보수실적, p.78 / 서원 보존관리 현황과 과제(2013), p.42
1984.--.--	• 소화전 설치	83보수실적, p.34 / 서원 보존관리 현황과 과제(2013), p.42
1984.04.20~ 08.30	• 협문보수 3동 • 정문 주위 포장 2.48㎡ • 배수시설 3개소 정비 • 방화설비	84보수실적, p.34 / 보수추진현황(1984), p.54 / 문화재청
1988.11.03~ 12.12	• 광장 배수로 수해 복구(흙관 매설), 주차장 배수로 복개공사	서원 보존관리 현황과 과제(2013), p.42 / 문화재청
1989.--.--	• 수해복구 긴급보수(배수로 설치, 흙관매설, 주차장 배수로 복개공사) • 방충 방연제 도포	문화재연보(1989), p.79 / 서원 보존관리 현황과 미래(2011), p.69
1990.--.--	• 사주문 및 담장 보수	보수추진현황(1990), p.166 / 문화재연보(1991), p.107
1993.--.--	• 사주문 보수 • 안내소 신축	서원 보존관리 현황과 과제(2013), p.42
1994.--.--	• 하교직사 외 4개소 보수 • 옥진각 전기보수 • 적외선 카메라 및 주차장 간이 상수도 설치 • 방연제 도포	문화재연보(1995), p.175 / 서원 보존관리 현황과 과제(2013), pp.42-43



일자	내용	참고문헌
1997.--.--	• 화장실 신축	서원 보존관리 현황과 과제(2013), p.43
1998.04.20~ 07.18	• 역락서재 뒷편 화장실 위치 일부 조정	문화재청
1998.12.04~ 1999.07.19	• 옥진각 전면 진입로 콘크리트 마감 철거 후 마사토 다짐 • 전교당 배면 전사 청 진입 계단 우측의 축대 해체 설치 • 운영대 하부 자연석 보축벽 설치 및 잡석깔기	문화재수리(1998 호), p.430
1999.--.--	• 전시관 건립, 관리사무소 신축	보수추진현황(1999), p.460 / 서원 보존관리 현황과 미래(2011), p.69
2000.--.--	• 주차장 조성 • 방충 방연제 도포	문화재연감(2001), p.232 · p.413
2001.--.--	• 관리사무소 홍보관 설치	서원 보존관리 현황과 과제(2013), p.42
2003.--.--	• 옥진각 · 안내판 · 주변 정비 • 스프링클러 7개소 설치	보존관리매뉴얼, p.163 / 안동시 산림과 발주공사
2004.--.--	• 방충작업	서원 보존관리 현황과 과제(2013), p.42
2007.--.--	• 충해예방사업 : 전교당, 동재, 서재, 동광명실, 서광명실, 농운정사 등 9동	문화재연감(2008), p.201
2008.--.--	• 방충사업	서원 보존관리 현황과 미래(2011), p.69
2009.--.--	• 소화시설 증설 • CCTV 설치	서원 보존관리 현황과 미래(2011), p.69
2010.--.--	• 방재시스템구축 : 화재수신기 1기, 방수총 5기, CCTV 15기	안동시문화유산과 발주공사
	• 전선지중화 • 화장실 개축	문화재연감(2011), p.154
2015.--.--	• 보안등 5개소 • 소화전 3개소 설치	안동시문화유산과 발주공사
2015.09.30~ 11.28	• 전기시설 설치공사	문화재수리실명제 / 문화재연감(2016), p.281
2016.--.--	• 전기조명시설 : 실외 6개소, 실내 3개소	안동시문화유산과 발주공사
2016.07.18~ 2017.07.17	• 화장실 설치 : 상고직사 서편 경외	문화재연감(2018), p.158
2018.--.--	• 벽체 · 양토 · 고막이 · 판문 등 수리 • 배수체계 정비 • 금송 이식	문화재연감(2019), p.171
2019.--.--	• 유네스코 등재기념 표지석 설치	한국의서원 통합관리센터 주관
2020.--.--	• 세계유산 한국의 서원 통합안내판 설치	한국의서원 통합관리센터 주관
2020.05.--~ 08.--	• 재난방지시설 유지 관리 : 상덕사 및 서원 전체	문화재연감(2021), p.320 · p.339 / 문화재청
2021.--.--	• 재난방지시설 유지 관리	문화재연감(2022), p.362
2021.06.--	• 방문객 무인계수기 1대 설치	한국의서원 통합관리센터 주관
2021.11.19~	• 관리사 배면 사면 붕괴 보수	문화재수리실명제 / 문화재연감(2022), p.379
2021.12.--	• 재해방지용 CCTV 1대 설치	한국의서원 통합관리센터 주관
2022.02.03~ 04.03	• 협문 · 사주문 · 역락서재 마루 · 석축 보수설계	문화재수리실명제

## 5. 장성 필암서원

## 5.1 제향공간 주요 건축물의 연혁

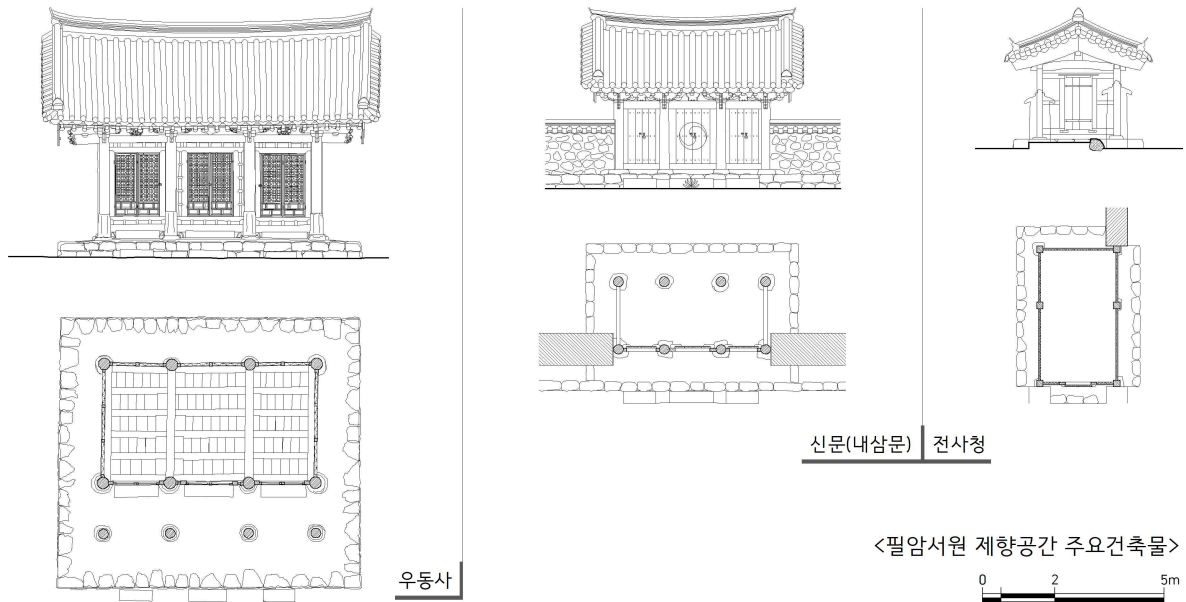

&lt;필암서원 제향공간 주요건축물&gt;

필암서원의 제향공간에는 우동사와 전사청이 있다. 우동사는 1590년에 창건되었다가 1624년에 자리를 옮겨 복설되었다. 1662년에 서원의 현판을 출입문에 달았다. 1886년에는 단청을 보수하였고, 1926년에는 계단을 설치하고 광명등을 설치하였다. 1938년에는 묘정을 정비하고 복도를 포장하였다. 1941년에 사당을 중건하였으며, 1967년에는 신문을 해체보수하였다. 1977년에 사당과 내삼문을 해체하여 보수했고, 1991년에는 내삼문만 연목 이상 해체하여 보수했다. 2002년에는 사당과 내삼문을 함께 보수하였으며, 2018년부터 2020년까지 단청을 보수하였다.

전사청은 1844년에 창건되었으며, 1986년과 2002년에 보수하였다.

건물명	일자	내용	참고문헌
	1590.--.--	<ul style="list-style-type: none"> <li>• 우동사 창건</li> <li>- 《河西先生全集》附錄4〈年譜〉神宗皇帝萬曆十八年庚寅。建書院于長城之岐山。門人卞成溫等。勸建。</li> <li>- 《筆巖書院誌》1〈沿革〉宣祖二十三年庚寅。距先生歿三十一年(一五九〇)。湖南章甫建祠俎豆。於府西十里岐山下。今長城邑岐山里。距本院數候地。門人壺巖卞成溫往來奇孝諫錦江齋共折書邀邊望菴以中創建。</li> </ul>	<a href="#">하서전집 부록4, 연보</a> / <a href="#">연혁(필암서원지)</a> / <a href="#">중보문헌비고, 학교고</a>
우동사	1597.--.--	<ul style="list-style-type: none"> <li>• 정유재란으로 서원 소실</li> <li>- 《筆巖書院誌》1〈沿革〉(宣祖)三十年丁酉。爲兵燹所燬。</li> <li>- 《筆巖書院誌》2〈祠宇上梁文〉·《秋潭先生文集》8〈筆巖書院上梁文〉(…)不料終古未有之災。乃在今春多亂之際。未救宋樹之拔。但看魯廟之災。顧惟今日之重營。莫如古基之還復。捨新從舊。不但作役之便。去危就安。</li> </ul>	<a href="#">연혁·사우상량문(필암서원지)</a> / <a href="#">필암서원상량문(추담집 8)</a>
	1624.--.--	<ul style="list-style-type: none"> <li>• 기산리 서쪽 증산동에 복설</li> <li>- 《筆巖書院誌》1〈沿革〉仁祖甲子 一六二四。復設巖山下。今筆巖里巖山洞。秋潭金友伋撰上梁文。</li> <li>- 《秋潭先生文集》8〈筆巖書院上梁文〉</li> </ul>	<a href="#">연혁(필암서원지)</a> / <a href="#">필암서원상량문(추담집 8)</a>

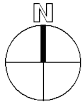

# [ 필암서원 배치도 ]



## 제향공간

- 1 우동사
- 2 전사청
- 3 내삼문

## 강학공간

- 4 장판각
- 5 경장각
- 6 진덕재
- 7 송의재
- 8 청절당

## 유식공간

- 9 화연루

## 부속건축물

- 10 한장사
- 11 고직사
- 12 행랑채
- 13 문간채

## 기타시설

- 14 계생비
- 15 화장실
- 16 사주문
- 17 홍살문

0 3 10 25m

건물명	일자	내용	참고문헌
우동사	1662.02.16	<ul style="list-style-type: none"> <li>필암서원 현종 어필 선액·사당 출입문에 편액·하서 김인후 배향·치제</li> <li>《河西先生全集》首〈賜祭文〉·《筆巖書院誌》首〈顯宗賜祭文〉 筆巖書院宜額時。知製教申恂。維歲次壬寅二月乙巳朔十六日庚申。國王遣臣禮曹正郎尹衡啓。諭祭于先正臣金麟厚之靈。</li> <li>《筆巖書院誌》1〈沿革〉 顯宗三年壬寅一六六二。宜額筆巖書院。巖在先生古里麥洞洞口。如筆削立。額之命名。以此面刻筆巖二字。屏溪尹鳳九書。因遣官致祭于本院特命復戶三結。</li> <li>《筆巖書院誌》1〈設備〉 祠堂。坐午向一棟四間半。建坪九坪。北壁享文正公河西金先生。東壁配鼓巖梁先生。舊揭筆巖書院額號矣。</li> </ul>	<a href="#">하서전집, 사제문 / 현종사제문·연혁(필암서원지)</a> / 증보 문헌비고, 학교고
	1672.03.27	<ul style="list-style-type: none"> <li>현 위치로 이전</li> <li>《筆巖書院誌》1〈沿革〉 (顯宗)十三年壬子三月二十七日(一六七二)。患水圯且取形勝移建于海打里。今黃龍面筆巖里也。(…) 院貌畢備。</li> <li>《筆巖書院誌》2〈書院移建奉安文〉 顯宗壬子。自龜山移建筆巖時。宋時烈尤菴。</li> </ul>	<a href="#">연혁·사우상량문(寄挺)·서원이건봉안문·이건유사록(필암서원지) / 등재신청서, p.114 / 학연루기(필암서원지) / 하서전집부록2</a>
	1796.11.06	<ul style="list-style-type: none"> <li>치제, 위판 개제, 제기 개비</li> <li>《日省錄》丙辰。命以來十一月初六日。賜祭于文正公金麟厚家。仍賜教書筆巖書院位版亦以文正改題。</li> <li>《筆巖書院誌》首〈正祖賜祭文〉 丙辰十一月初六日。遣左副承旨李勉兢致祭。內閣直提學李晩秀。</li> <li>《筆巖書院誌》11〈奴婢譜〉 奴婢今德。(…) 子奴巨里金。年丙辰以祭器改備事。鄉中完議執綱着署費用。此今德及其子巨里金而永爲贖給故爰之。</li> </ul>	<a href="#">일성록 / 정조사제문·노비보(필암서원지)</a>
	1879.01.14	<ul style="list-style-type: none"> <li>현우 수증 결정</li> <li>《筆巖書院誌》3〈以書院重修事上本倅文〉 賢宇與清節堂廓然樓敬藏閣 舉皆雨漏椽朽棟頽。時日爲急修葺。(…) 己卯正月日。宋駉朴海文(…) 題辭院樣蕭條堂閣雨漏孰不悶也。從公議措處向事。十四日。</li> </ul>	<a href="#">이서원중수사상본출문(필암서원지)</a>
	1886.--.--	<ul style="list-style-type: none"> <li>사우 보수 단청</li> <li>《筆巖書院誌》1〈沿革〉 高宗二十三年丙戌 一八八六。補修祠宇兼加丹青。本孫堯采。</li> </ul>	<a href="#">연혁(필암서원지)</a>
	1887.--.--	<ul style="list-style-type: none"> <li>침묘 보수</li> <li>《筆巖書院誌》2〈重修記〉 高宗二十五年戊子六月。金升集。(…) 歲丁亥春。(…) 而修葺之其寢廟。</li> <li>《筆巖書院誌》10〈重修有司錄〉 高宗二十四年丁亥月日。儒林掌議。宋榮淳 (… ) 儒林色掌。(…) 金升集 (… ) 儒林都有司。</li> </ul>	<a href="#">연혁·중수기·중수유사록(필암서원지)</a>
	1904.--.--	<ul style="list-style-type: none"> <li>필암서원 현판 강당으로 이동·우동사 현판 설치</li> <li>《筆巖書院誌》1〈設備〉 祠堂。(…) 舊揭筆巖書院額號矣。去甲辰移揭于講堂。今揭佑東祠。額號佑東祠。卽晦峯安圭容所名而集朱文公書也。</li> </ul>	<a href="#">설비(필암서원지)</a>
	1926.--.--	<ul style="list-style-type: none"> <li>사우 장대석 계단 설치·광명등(光明燈) 설치</li> <li>《筆巖書院誌》1〈沿革〉 隆熙紀元後丙寅 一九二六。立光明燈 建庫舍 與行廊四間。用方石。改祠宇堂齋門樓之階築。別有司金甬煥。</li> </ul>	<a href="#">연혁(필암서원지)</a>
	1938.--.--	<ul style="list-style-type: none"> <li>묘정 및 복도 포장</li> <li>《筆巖書院誌》1〈沿革〉 戊寅 一九三八。改修講堂與庫舍門廊鋪張廟庭與複道。院任奇宇采金堯重。</li> </ul>	<a href="#">연혁(필암서원지)</a>
	1941.07.--	<ul style="list-style-type: none"> <li>사우 중건·신문 수리</li> <li>《筆巖書院誌》1〈沿革〉 辛巳 一九四一。重建祠宇修神門與敬藏閣。奇宇采金源弼金相弼梁張錄。</li> <li>《筆巖書院誌》10〈祠宇重建後還安祝文〉辛巳七月。金漢翼。號華東靈光人。</li> </ul>	<a href="#">연혁·사우중건후환안축문·사우중건유사록(필암서원지)</a>
	1967.04.23	<ul style="list-style-type: none"> <li>사우 번와·신문 해체보수</li> <li>《筆巖書院誌》1〈沿革〉 丁未 一九六七。廓然樓 進德齋 崇義齋 神門 直舍 倉庫 皆解體補修。</li> <li>《筆巖書院誌》2〈書院重修記〉 門樓 神門 東齋 西齋 直舍 僕舍 倉庫 以及於祠宇與講堂之甃瓦。(…) 乙卯四月下弦 後學黃州邊時淵謹記。</li> <li>《筆巖書院誌》2〈重修畢告由文 丁未〉 建院歲久滲頽是急爰謀重修 國助士醕各復 其舊燦然丹雘 茲將厥由用伸虔告。</li> </ul>	<a href="#">연혁·중수필고유문·서원중수기(필암서원지)</a>

건물명	일자	내용	참고문헌
우동사	1977.12.05~ 1978.01.20	<ul style="list-style-type: none"> <li>• 사당 지붕 해체보수 : 연합·목기연 연합·산자·적심목 완전 교체, 암키와 1,491매·수키와 565매·수막새 30매·암막새 30매·망와 6매 보충, 목부제 해체·치목·조립</li> <li>• 내삼문 지붕 해체보수 : 연합·목기연 연합·산자·적심목 완전 교체, 암키와 576매·수키와 242매·수막새 73매·암막새 73매·망와 6매 보충, 목부제 해체·치목·조립</li> </ul>	<a href="#">필암서원보수공사준공보고 : BA0003055 / 수리공사 연표</a> / 63~83보수실적, pp.642~643
	1989.--.--	• 우동사 보수	문화재청
	1991.07.13~ 10.31	• 내삼문 연목 이상 해체보수 : 연목 18본·평고대-연합-개판 100%·방풍널 50% 교체, 암키와 824매·수키와 427매·암막새 16매·수막새 33매·망와 2매 교체, 단청공사	<a href="#">수리공사연표 / 문화재수리(1991 상), p.1076 / 보수 추진현황(1991), p.166</a>
	1994.--.--	• 우동사·내삼문 보수 및 훈증제 도포	<a href="#">문화재수리(1997 상), p.796 / 문화재연보(1995), p.176</a>
	1997.10.25~ 12.23	• 우동사 주변 바닥 삼화토 다짐	<a href="#">수리공사연표 / 문화재수리(1997 상), pp.797~798 / 보수 추진현황(1997), p.254</a>
	2001.01.04~ 07.01	• 내삼문 수해복구공사	문화재청
	2002.--.--~ 2003.--.--	• 우동사 보수 : 석공사(기단 시멘트 몰탈 제거 후 강회 다짐, 전면 텃기둥 장초석 원형 복원) 목공사 : 기둥 4본<8본> 해체 후 재설치, 정면 좌우 협칸 창방 교체 2개소, 산자이상 해체보수 신재 교체, 초매기·이매기·연합 100% 교체, 연목·부연·부연착고·부연 개판 각 17본 교체(30%), 목기연 개판·연합 100% 교체, 박공부 해체 후 재설치), 지붕공사(신재 30% 보충 번와), 단청공사(고색모로단청), 미장공사(시멘트 고매기 해체 후 재설치, 화강석 기단 해체 후 자연석 기단 설치)	<a href="#">필암서원 보수정비(철) : CB0006489 평면도(보수)·천정평면도(보수) / 장성군(2002 / 필암서원실측보고서, p.67)</a>
	2007.--.--	• 사당·삼문 방연제 도포	<a href="#">문화재연감(2008), p.197</a>
	2017.--.--	• 우동사·내삼문 기단보수	<a href="#">사적정기(2021), p.119</a>
	2018.--.--	• 우동사 단청보수	<a href="#">문화재연감(2019), p.167 / 사적정기(2021), p.119</a>
	2018.10.31~ 2019.01.28	• 내삼문 단청보수	<a href="#">문화재수리실명제 / 사적정기(2021, p.119)</a>
	2019.--.--	• 우동사 단청보수	<a href="#">문화재연감(2020), p.176</a>
	2020.06.10~ 10.07	• 내삼문 단청 보수	<a href="#">문화재수리실명제 / 사적정기(2021, p.119)</a>
전사청	1844.08.27	<ul style="list-style-type: none"> <li>• 전사청 창건 입주 상량</li> <li>- 〈전사청중보상량문〉 龜 崇禎紀元後四甲辰八月二十七日 卯時立柱 午時上樑 龍</li> </ul>	<a href="#">전사청중보상량문(조상순, 1997, p.108·필암서원실측보고서, 2014, p.61)</a>
	1986.12.05~ 1987.06.13	• 전사청 보수	<a href="#">수리공사연표 / 86보수실적, p.92</a>
	1989.11.20~ 1990.03.28	• 소화전 설치 : 지상식 쌍구형	<a href="#">문화재수리(1989 상), p.904 / 보수추진현황(1989), p.88 / 필암서원 소화전 설치(철) : CA0016472</a>
	2002.--.--~ 2003.--.--	• 전사청 보수 : 내부마루 철거, 대량 1본 수지처리, 창고 1개 교체	<a href="#">장성군(2002 / 필암서원실측보고서, p.67)</a>
	2007.--.--	• 방연제 도포	<a href="#">문화재연감(2008), p.197</a>



## 5.2 강학공간

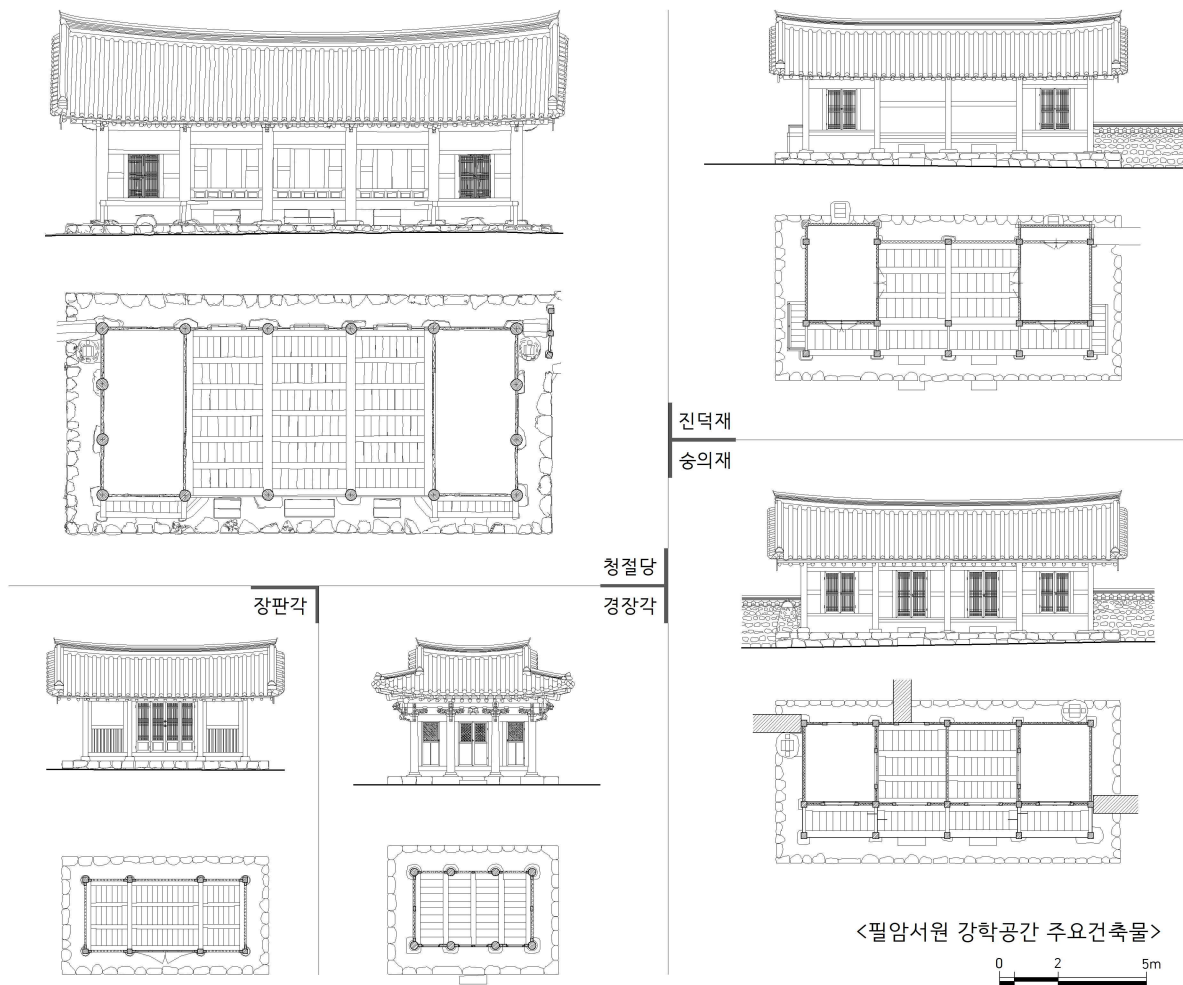

필암서원의 강학공간은 청절당, 진덕재, 송의재, 경장각, 장판각이 있다. 1775년에 건립된 강수청과 1970년에 건립된 장서각도 있었으나, 강수청은 1975년 이전에, 장서각은 2002년에서 2003년 사이에 철거되었다.

청절당은 서원 창건과 함께 건립된 것으로 보이며, 1672년 현재지로 이건되었다. 1972년에는 번와하고 전등을 설치하였으며, 1992년에는 산자 이상을 해체하여 보수하였다. 2002년부터 2003년까지 대들보 1개소를 수지처리하고, 기둥 15본과 장연 100%를 교체하는 대규모 보수를 하였다.

진덕재와 송의재는 1672년 서원 이건 때 건립되었다. 1759년 중수, 1887년 중건, 1926년 계단 설치, 1967년 해체보수, 1983년 지붕 해체보수, 1992년과, 2002년부터 2003년까지의 보수가 동시에 진행되었다. 2021년에는 송의재만 산자 이상 해체보수하였다.

경장각은, 1887년과 1941년에 수리되었으며, 1997년에는 지붕을 해체보수하였고, 2002년부터 2003년까지는 기단을 설치하고 부연착고와 개판을 전량 교체하였다.

장판각은 1971년에 신축된 것인데, 1997년에는 산자 이상을 해체하고 보수하였다.

건물명	일자	내용	참고문헌
청절당	1672.03.27	<ul style="list-style-type: none"> <li>• 서원 이건, 강당 건립</li> <li>- 《筆巖書院誌》1〈沿革〉(顯宗)十三年壬子三月二十七日(一六七二)。患水圯且取形勝移建于海打里。今黃龍面筆巖里也。(…)院貌畢備。松巖奇挺翼撰上梁文。</li> <li>- 《筆巖書院誌》1〈設備〉講堂。額號清節堂同春宋先生書。筆巖書院額號揭于後楣同春宋先生書。</li> </ul>	설비(필암서원지) / 등재신 청서, p.114
	1879.01.14	<ul style="list-style-type: none"> <li>• 청절당 수증 결정</li> <li>- 《筆巖書院誌》3〈以書院重修事上本倅文〉賢宇與清節堂廓然樓敬藏閣 舉皆雨漏椽朽棟頹。時日爲急修葺。(…)己卯正月日。宋駟朴海文(…)題辭院樣蕭條閣雨漏孰不悶也。從公議措處向事。十四日。</li> </ul>	이서원증수사상본출문(필암 서원지)
	1887.---	<ul style="list-style-type: none"> <li>• 청절당 보수</li> <li>- 《筆巖書院誌》2〈重修記〉歲丁亥春。(…)若講堂曰清節。門樓曰廓然者悉易。其宋桷而丹腹之。齋舍庖廡之廢頹者 仍其址重建焉。經始幾閱月。而役成。諸生屬不佞記。</li> <li>- 《筆巖書院誌》10〈重修有司錄〉高宗二十四年丁亥月日。儒林掌議。宋榮淳(…)儒林色掌。(…)金升集(…)儒林都有司(…)</li> </ul>	증수기 · 증수유사록(필암서 원지)
	1926.---	<ul style="list-style-type: none"> <li>• 강당 장대석 계단 설치</li> <li>- 《筆巖書院誌》1〈沿革〉隆熙紀元後丙寅 一九二六。立光明燈建庫舍與行廊四間。用方石。改祠宇堂齋門樓之階築。別有司金甬煥。</li> </ul>	연혁(필암서원지)
	1938.---	<ul style="list-style-type: none"> <li>• 강당 개수</li> <li>- 《筆巖書院誌》1〈沿革〉戊寅 一九三八。改修講堂與庫舍門廊鋪張廟庭與複道。院任奇宇采金堯重。</li> </ul>	연혁(필암서원지)
	1967.04.23	<ul style="list-style-type: none"> <li>• 강당 변화</li> <li>- 《筆巖書院誌》2〈書院重修記〉門樓 神門 東齋 西齋 直舍 僕舍 倉庫 以及於 祠宇與講堂之翻瓦。(…)乙卯四月下弦 後學黃州邊時淵謹記。</li> </ul>	서원증수기(필암서원지)
	1970.09.19~ 11.30	<ul style="list-style-type: none"> <li>• 청절당 변화 보수</li> </ul>	수리공사연표 / 63-83보수실 적, p.641 / 63-73보수실적, p.182
	1972.---	<ul style="list-style-type: none"> <li>• 청절당 변화 · 전등 설치</li> <li>- 《筆巖書院誌》1〈沿革〉壬子 一九七二。翻瓦清節堂。全額郡費補助。架設電燈。</li> </ul>	연혁(필암서원지)
	1985.12.30~ 1986.02.27	<ul style="list-style-type: none"> <li>• 청절당 보수 공사 : 기단 강회다짐, 지붕 해체보수-용마루 7단 · 내림마루 3단 이 기, 암기와 4,162매 · 수키와 1,759매 · 망와 6매 보충, 단청공사, 장판지 · 천정 지 · 벽지 바르기, 고막이석 쌓기</li> </ul>	필암서원보수및나주교부군정 비명성왕후생가(설계검토)(철) : BA0122564 / 수리공사연표 / 85보수실적, p.78
	1986.12.05~ 1987.06.13	<ul style="list-style-type: none"> <li>• 청절당 단청</li> </ul>	수리공사연표 / 86보수실적, p.92
	1992.08.28~ 1993.06.05	<ul style="list-style-type: none"> <li>• 청절당 산자 이상 해체보수 : 장연 10본 · 단연 10본 · 목기연 6본 교체 보수, 암 키와 3,109매 · 수키와 1,439매 신재 보충, 땀단청</li> </ul>	수리공사연표 / 문화재수리(1 992 상), p.1227
	1997.10.25~ 12.23	<ul style="list-style-type: none"> <li>• 청절당 : 기단바닥 강회다짐 · 아궁이 보수 · 전기온돌 설치 · 장판지 바르기</li> </ul>	수리공사연표 / 문화재수리 (1997 상), pp.797~798 / 보 수추진현황(1997), p.254
	2002.---,--- 2003.---	<ul style="list-style-type: none"> <li>• 청절당 보수 : 석공사(화강석 기단 해체 후 자연석 기단 설치, 초석 교체 3개 소), 목공사(전체 해체보수, 마루귀틀 교체, 마루널판 보수, 동바리기둥 설치, 기둥 7본&lt;15본&gt;, &lt;대들보 1개소 인공수지 처리&gt;, 신재 보충, 장연 110본 (100%) 교체, 단연 33본(30%) 교체), 지붕공사(기와 30% 신재 보충, 용마루 7단, 내림마루 5단, 한식기와 중와 이기), 창호공사(교체), 미장공사(시멘트 고 막이 해체 후 재래식 고막이 설치), 기타(아궁이 및 굴뚝 2개소 정비, 온돌 위 전기히팅판넬 설치)</li> </ul>	필암서원 보수정비(철) : CB0006489 평면도(보수) · 천정평면도(보수) / 장성 군(2002 / 필암서원실측보 고서, p.67)
	2007.---	<ul style="list-style-type: none"> <li>• 방연제 도포</li> </ul>	문화재연감(2008), p.197
	2016.---	<ul style="list-style-type: none"> <li>• 청절당 벽체보수</li> </ul>	사적정기(2021), p.119
	2017.---	<ul style="list-style-type: none"> <li>• 청절당 단청 및 지붕 기와보수</li> </ul>	사적정기(2021), p.119

건물명	일자	내용	참고문헌
진덕재 · 송의재	1672.03.27	• 동·서재 건립 - 《筆巖書院誌》1〈沿革〉(顯宗)十三年壬子三月二十七日(一六七二)。患水圯且取形勝移建于海打里。今黃龍面筆巖里也。(…)院貌畢備。松巖奇挺翼撰上梁文。 - 《筆巖書院誌》1〈設備〉東齋。額號進德齋同春宋先生書。(…)西齋。額號崇義齋同春宋先生書。	설비(필암서원지) / 동재신청서, p.114
	1759.---	• 동·서재 중수 - 《筆巖書院誌》1〈沿革〉(英祖)三十五年己卯 一七五九。重修東西齋。 - 《筆巖書院誌》11〈奴婢譜〉子奴貴世。(…)己卯夏東西齋重修時。鄉中完議放良。	연혁·노비보(필암서원지)
	1887.04.---	• 동·서재 중수 - 《筆巖書院誌》1〈沿革〉二十四年丁亥一八八七 重建東西齋 補修講需及門樓 而丹牆之 又廣置田畝。 - 〈동재종도리상량문〉龜 崇禎紀元後五回丁亥四月十八日 峇豎柱同日未峇上樑 龍。 - 《筆巖書院誌》2〈重修記〉歲丁亥春。(…)而修葺之其寢廟。以外奉 孝陵墨竹 暨先生文集板本者 曰敬藏閣。若講堂曰清節。門樓曰廓然者悉易。其宋桷而丹牆之。齋舍庖廡之廢頽者 仍其址重建焉。經始幾閱月。而役成。諸生屬不佞記。	연혁·중수기·중수유사록(필암서원지) / 동재종도리상량문(필암서원실측보고서(2014), p.62)
	1926.---	• 동·서재 장대석 계단 설치 - 《筆巖書院誌》1〈沿革〉隆熙紀元後丙寅 一九二六。(…)改祠宇堂齋門樓之階築。	연혁(필암서원지)
	1967.04.23	• 동·서재 해체보수 - 《筆巖書院誌》1〈沿革〉丁未 一九六七。廓然樓 進德齋 崇義齋 神門 直舍 倉庫 皆解體補修。 - 《筆巖書院誌》2〈書院重修記〉門樓 神門 東齋 西齋 直舍 僕舍 倉庫 以及於祠宇與講堂之翻瓦。(…)乙卯四月下弦 後學黃州邊時淵謹記。	연혁·서원중수기(필암서원지)
	1983.09.19~11.11	• 진덕재 지붕 해체보수 : 서까래 20개 교체, 옹마루 5단·내림마루 3단 쌓기, 암키와 1,981매·수키와 909매·망와 6매 보충 • 송의재 지붕 해체보수 : 서까래 30개 교체, 옹마루 5단·내림마루 3단 쌓기, 암키와 1,981매·수키와 909매·망와 6매 보충	필암서원내보수(철) : BA01 23509 착공보고·준공보고 / 수리공사연표 / 83보수실적, p.34 / 63~83보수실적, p.646
	1992.05.15~11.12	• 진덕재·송의재 보수	시도별보수현황(1992), p.17 / 문화재청
	2002.---, 2003.---	• 진덕재 보수 : 마루 해체 후 재설치, 기와 고르기, 와구토 보수, 고막이 재설치, 창호 1개소 보수 • 송의재 보수 : 자연석 기단 설치, 마루 및 창호공사, 기와 고르기	장성근(2002 / 필암서원실측보고서, p.67)
	2021.---	• 진덕재 후면 벽 회 보수	한국의 서원 통합관리센터
	2021.03.02~04.16	• 송의재 산자 이상 해체보수(설계승인) : 기와고르기, 노후 기와 교체(신재 30%), 연목 2본·목기연개판 100%·목기연 5본·목기연연함 100%·박공 3본·연함 일부·평고대 일부 교체	문화재수리실명제 / 문화재청
경장각	1879.01.14	• 경장각 수증 결정 - 《筆巖書院誌》3〈以書院重修事上本倅文〉賢宇與清節堂廓然樓敬藏閣 舉皆雨漏椽朽棟頽。時日爲急修葺。(…)己卯正月日。宋駉朴海文(…)題辭院樣蕭條堂閣雨漏孰不問也。從公議措處向事。十四日。	이서원중수사상본종문(필암서원지)
	1887.---	• 경장각 수증 - 《筆巖書院誌》2〈重修記〉歲丁亥春。(…)而修葺之其寢廟。以外奉 孝陵墨竹 暨先生文集板本者 曰敬藏閣。(…)經始幾閱月。而役成。諸生屬不佞記。	중수기·중수유사록(필암서원지)
	1941.---	• 경장각 수리 - 《筆巖書院誌》1〈沿革〉辛巳 一九四一。重建祠宇修神門與敬藏閣。	연혁(필암서원지)
	1977.12.05~1978.01.20	• 경장각 지붕 해체보수 : 연함·목기연 연함·산자·적심목 완전 교체, 암키와 1,098매·수키와 528매·망와 10매 보충, 목부재 해체·치목·조립·부식재 교체, 부연개판·목기연개판·박공널 완전 교체	필암서원보수공사준공보고 : BA0003055 / 수리공사연표 / 63~83보수실적, pp.642~643
	1989.---	• 경장각 보수	문화재청
	2002~2003	• 장경각 보수 : 자연석 기단 설치, 부연차고 및 개판 전량 교체, 고색 가칠	장성근(2002 / 필암서원실측보고서, p.67)

건물명	일자	내용	참고문헌
경장각	2007.~.~	• 방연제 도포	문화재연감(2008), p.197
	2018.10.31~ 2019.01.28	• 경장각 단청 보수	문화재수리실명제 / 사적정기(2021, p.119)
	2020.06.10~ 10.07	• 경장각 보수 후 재 단청	문화재수리실명제 / 사적정기(2021, p.119)
장판각	1971.11.28~ 12.19	• 장판각 신축 : 정면 3칸, 측면 1칸, 맞배집, 자연석 기단 - 《筆巖書院誌》1〈沿革〉 辛亥十月二十六日(一九七一). 建藏板閣. 全額國費補助. - 《筆巖書院誌》1〈設備〉 藏板閣. (...) 辛亥十月建. - 《筆巖書院誌》2〈藏板閣上梁文〉 (...) 皆重光大淵獻小春日. 後學德恩宋在直謹撰.	연혁·설비·장판각상량문·장판각기(필암서원지) / 63~83 보수실적, p.641 / 63~73보수 실적, p.234 / 수리공사연표
	1986.12.05~ 1987.06.13	• 장판각 보수	수리공사연표 / 86보수실적, p.92
	1989.11.20~ 1990.03.28	• 소화전 설치 : 지상식 쌍구형	문화재수리(1989 상), p.904 / 보수추진현황(1989), p.88 / 필암서원 소화전 설치(철) : CA0016472
	1997.10.25~ 12.23	• 장판각 산자이상 해체 번와 보수 : 나왕 창호 제거 후 육송으로 원형 보수 1개 소·잡석 기단 해체 후 자연석 기단 축조 강회다짐	수리공사연표 / 문화재수리(1997 상), pp.797~798 / 보수추진현황(1997), p.254
	2002.~.~ 2003.~.~	• 장판각 고막이 제거·창호 1개 교체·창호지 바르기	장성군(2002 / 필암서원실측 보고서, p.67)
	2007.~.~ 2011.~.~	• 방연제 도포 • 장판각 보수	문화재연감(2008), p.197 사적정기(2012-3), p.591
장서각	1786.~.~	• 장서각 건립 - 《筆巖書院誌》11〈奴婢譜〉 女日丹. 壬戌二月十六日祭享罷齊後藏書閣成造賃錢許多. 故一相介二所生婢日丹身其子女三口併以捧錢六十兩永永放良(印).	등재신청서, p.114 / 노비보(필암서원지)
	1970.09.19~ 11.30	• 장서각(장서실) 건립 - 《筆巖書院誌》1〈沿革〉 庚戌九月一日一九七〇. 建藏書閣. 道知事金在植全額補助. - 《筆巖書院誌》1〈設備〉 藏書閣. (...) 庚戌九月建. 李圭憲撰上梁文. 金潤東撰記. 金忠顯書額. - 《筆巖書院誌》2〈藏書閣上梁文〉 (...) 庚戌九月一日. 月城李圭憲撰. - 《筆巖書院誌》2〈藏書閣記〉 筆巖書院即河西金文正先生俎豆之所也. 粵在中宗正祖兩聖朝. 內賜朱子大全及五經百編. 與仁宗御製. 奉藏一閣. 其外經傳子史各家文獻千有餘局. 竝藏于此揭之曰藏書之閣. 而歲久屋老. 且狹不能容焉. 襟紳之紆鬱殊甚肆. 於庚戌之秋. 僉謀鳩財. 自官幫助. 乃新建三間四棟. 于典祀之廳之左閱幾月而竣厥功. 院儒邊君時淵請余記. (...) 辛亥仲春. 安東金潤東記.	연혁·설비·장서각상량문·장서각기(필암서원지) / 수리공사연표 / 63~83보수 실적, p.641 / 63~73보수 실적, p.182
	1997.10.25~ 12.23	• 장서각 보수 : 전통 살문으로 교체 보수 2개소·도난 방지 스텐인리스 자바라 설치·자연석 기단으로 보수	수리공사연표 / 문화재수리(1997 상), pp.797~798 / 보수추진현황(1997), p.254
	2002.~.~ 2003.~.~	• 장서각 철거	장성군(2002 / 필암서원실측 보고서, p.67)
	1775.~.~	• 강수청 건립, 1975년 이전 철거(추정) - 《筆巖書院誌》1〈沿革〉 (英祖)五十一年乙未 一七七五. 建講需廳. 金直賢. 丁酉正月下泮木山李基敬撰記. - 《筆巖書院誌》2〈講需廳記〉 正祖元年丁酉正月下泮. 李基敬. (...) 英宗乙未. 有司金君直. 賢自以先生後承不與他等凡繫院事靡不用極又圖所以衰財養士爲久遠計蓋於歲入之中務爲撙節以畜. 其餘凡二年. 摠得錢三百緡零買水田若干畝收租四十斛別貯一庫. 名之曰講需. 於是從公議. 擇年少十人入院. 讀書每月朔望設講. 遠近縫掖之有志者.	
강수청	1975.~.~	• 1975년 이전 강수청 철거 - 《筆巖書院誌》1〈設備〉 講需廳. 今無.	서원전도·설비(필암서원지) / 필암서원실측보고서, p.70

## 5.3 교류와 유식공간

〈필암서원 교류와 유식공간 주요건축물〉

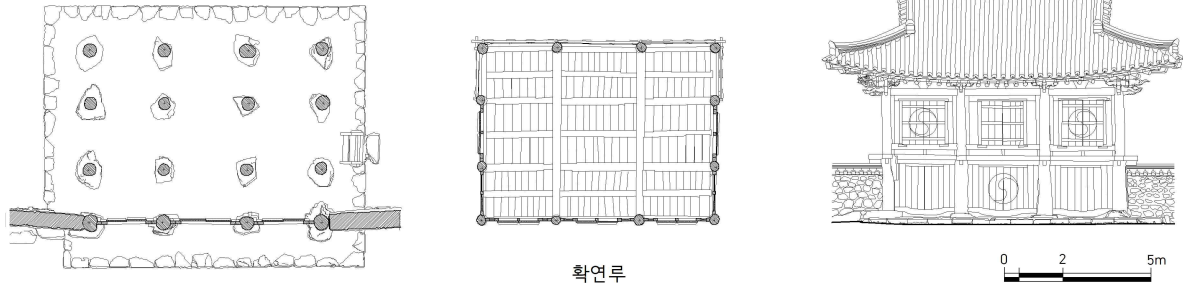

필암서원의 교류와 유식공간에는 1672년에 건립된 학연루가 있다. 1744년에 개수되었으나 수년 후 소실되었고, 1752년에 중건하였다. 1764과 1887년에 단청을 보수했고, 1926년에는 계단을 설치했으며, 1967년에 해체보수하였다. 1986년 보수 후 1992년에 산자 이상을 해체하고 보수했으며, 2002년부터 2003년까지 기둥 수지처리, 마루, 서까래, 난간, 창호 등을 수리하고 기와를 80% 교체하였다. 2018년에는 단청, 2019년에는 단청과 기와, 2023년에는 계단을 수리하였다.

건물명	일자	내용	참고문헌
학연루	1672.03.27	<ul style="list-style-type: none"> <li>• 문루 건립</li> <li>- 《筆巖書院誌》1〈沿革〉(顯宗)十三年壬子三月二十七日(一六七二). 患水圯且取形勝移建于海打里. 今黃龍面筆巖里也. (….) 院貌畢備. 松巖奇挺翼撰上梁文.</li> <li>- 《筆巖書院誌》1〈設備〉東齋. 額號進德齋同春宋先生書. (….) 西齋. 額號崇義齋同春宋先生書. 門樓. 額號廓然樓尤菴宋先生書. 子坐午向. 十三坪. 一棟上下層十八間. 上層揭櫟泉上梁文菴泉重修記.</li> </ul>	연혁 · 설비(필암서원지)
	1744.--.--	<ul style="list-style-type: none"> <li>• 학연루 개수, 수년 후 소실</li> <li>- 《筆巖書院誌》1〈沿革〉英祖二十年甲子 一七四四. 改修廓然樓. (….) 不數年火.</li> <li>- 《筆巖書院誌》2〈廓然樓記〉樓久頽圯. 甲子改修 不十年而災旋即重建.</li> <li>- 《筆巖書院誌》10〈廓然樓重修有司錄〉英祖二十年甲子月日.</li> <li>- 《筆巖書院誌》11〈奴婢譜〉子奴衣食. (….) 甲子春門樓重修時. 以財力之不逮. 院中大會議以爲不可責畜祇可以責用此奴故諸執綱并着署成文永爲贖給故爰之.</li> </ul>	연혁 · 학연루기 · 학연루중 수유사록 · 노비보(필암서원지)
	1752.03.20	<ul style="list-style-type: none"> <li>• 학연루 중건</li> <li>- 《筆巖書院誌》1〈沿革〉(英祖)二十八年壬申三月二十日(一七五二). 重建廓然樓.</li> <li>- 《筆巖書院誌》2〈廓然樓上梁文〉英祖二十八年壬申二月二十日. 宋明欽.</li> <li>- 《筆巖書院誌》10〈廓然樓重建有司錄〉英祖二十八年壬申月日.</li> <li>- 《筆巖書院誌》2〈廓然樓記〉英祖三十六年庚辰二月 日. 重建. (….) 樓久頽圯. 甲子改修不十年而災旋即重建. 榑桷維新嚙然舊觀蓋以多士之議. 不可以一日無此樓也.</li> <li>- 《筆巖書院誌》11〈奴婢譜〉子奴日先. (….) 壬申春樓門重創時. 以財穀不足. 故鄉中完議着署後許贖此奴錢六十兩捧用. (….) 子奴春山. (….) 壬申春門樓重創時. 此奴一身岔限生前放役而錢四十兩捧用. (….) 子奴阿里金. (….) 壬申春門樓重創時. 此奴年近八十渠. 乃願贖故鄉中皆以爲有無不關云故錢十五兩捧用.</li> </ul>	연혁 · 학연루상량문 · 학연루중 건유사록 · 노비보(필암서원지)
	1764.--.--	<ul style="list-style-type: none"> <li>• 문루 단청</li> <li>- 《筆巖書院誌》1〈沿革〉(英祖)四十年甲申 一七六四. 丹腹門樓. 院任宋碩昌等.</li> <li>- 《筆巖書院誌》11〈奴婢譜〉奴婢加之德. (….) 甲申正月初四日門樓丹靑時. 鄉中完議後各各署諸執綱亦爲着署院婢加之德身果同婢一所生奴元必果二所生奴元才三所生奴今連四口乙永爲放贖故爰之.</li> </ul>	연혁 · 노비보(필암서원지)
	1879.01.14	<ul style="list-style-type: none"> <li>• 현우, 청절당, 학연루, 경장각 수급 결정</li> <li>- 《筆巖書院誌》3〈以書院重修事上本倅文〉賢宇與清節堂廓然樓敬藏閣 舉皆雨漏榑桷棟頽. 時日爲急修葺. (….) 己卯正月日. 宋駉朴海文(….) 題辭院樣蕭條堂閣雨漏孰不悶也. 從公議措處向事. 十四日.</li> </ul>	이서원중수사상본출문(필암서원지)



건물명	일자	내용	참고문헌
확연루	1887.--.--	<ul style="list-style-type: none"> <li>• 확연루 보수, 단청</li> <li>- 《筆巖書院誌》1〈沿革〉(高宗)二十四年丁亥 一八八七。重建東西齋補修講堂及門樓。而丹牆之。</li> <li>- 《筆巖書院誌》2〈重修記〉歲丁亥春。(…)門樓曰廓然者悉易。其宋桷而丹牆之。齋舍庖廡之廢頽者仍其址重建焉。經始幾閱月。而役成。諸生屬不佞記。</li> </ul>	연혁·중수기·중수유사록 (필암서원지)
	1926.--.--	<ul style="list-style-type: none"> <li>• 문루 장대석 계단 설치</li> <li>- 《筆巖書院誌》1〈沿革〉隆熙紀元後丙寅 一九二六。立光明燈建庫舍與行廊四間。用方石。改祠宇堂齋門樓之階築。別有司金甬煥。</li> </ul>	연혁(필암서원지)
	1967.04.23	<ul style="list-style-type: none"> <li>• 확연루 해체보수, 단청</li> <li>- 《筆巖書院誌》1〈沿革〉丁未 一九六七。廓然樓 進德齋 崇義齋 神門 直舍 倉庫 皆解體補修。(…)又丹青廓然樓。</li> <li>- 《筆巖書院誌》2〈書院重修記〉門樓 神門 東齋 西齋 直舍 僕舍 倉庫 以及於祠宇與講堂之翻瓦。門樓之丹青。(…)乙卯四月下弦後學黃州邊時淵謹記。</li> </ul>	연혁·서원중수기(필암서원지)
	1986.12.05~ 1987.06.13	• 확연루 보수	수리공사연표 / 86보수실적, p.92
	1992.08.28~ 1993.06.05	• 확연루 산자 이상 해체보수 : 장연 8본·단연 8본·선자연 8본 교체 보수, 암키와 3,309매·수키와 1,439매 신재 보충, 판문 5개소 보수, 땀단청, 난간 보수	수리공사연표 / 문화재수리(1992 상), p.1227
	2002.--.--- 2003.--.--	• 확연루 보수공사 : 석공사(기단 해체보수), 목공사(기둥 수지처리 7개소(하부 3개, 상부 4개), 마루 해체 후 드잡이(장귀틀 2개 교체, 3개소 드잡이, 동귀틀 2개소 드잡이, 청판 좌측칸 해체 후 재설치(26개소 교체), 난간두겹대 1개소 수지처리, 첨차 2개소 교체, 순각판 2개소 교체), 창호 1개소 교체, 지붕공사(용마루 7단, 내림마루 5단, 추녀마루 5단, 신재 70%<80%> 보충, 연목(장연 11본, 선자연 20본, 단연 28본 교체), 부연(부연 41본, 부연개판 30%, 부연착고 30% 교체), 연합, 초매기, 이매기 해체 후 재설치), 단청공사(문양모사, 땀 단청)	필암서원 보수정비(철) : CB0006489 확연루평면도1(보수)·확연루좌측면도(보수)·/ 장성군(2002 / 필암서원실측보고서, p.67)
	2007.--.--	• 방연제 도포	문화재연감(2008), p.197
	2018.--.--	• 확연루 단청보수	문화재연감(2019), pp.167 / 사적정기(2021), p.119
	2019.--.--	• 확연루 기와보수, 단청보수	문화재연감(2020), p.176
	2023.02.06~ 03.07	• 확연루 계단보수(설계승인)	문화재수리실명제

## 5.4 부속건축물

필암서원의 부속건축물에는 고직사와 한장사가 있다.

고직사는 고사, 문랑, 행랑으로 구성되어 있다. 1886년 고사 4칸, 1894년 문랑, 그리고 1926년 고사와 행랑 4칸이 건립되었다. 1979년에 관리사, 문간채, 행랑채의 지붕을 해체보수했으며, 2002년부터 2003년에는 고직사와 창고를 수리하고, 행랑을 해체 수리하였다.

한장사는 1956년에 개수하였으며, 1975년 및 2002년부터 2003년에 해체 수리하였다.

건물명	일자	내용	참고문헌
고직사	1886.--.--	<ul style="list-style-type: none"> <li>• 고사 4칸 건립</li> <li>- 《筆巖書院誌》1〈沿革〉高宗二十三年丙戌 一八八六。(…)築庫舍四間。</li> </ul>	연혁(필암서원지)

### 3장. 주요 건축물의 연혁

건물명	일자	내용	참고문헌
	1894.--.--	• 문랑(門廊) 건립	필암서원실측보고서, p.65
	1926.--.--	• 고사 및 행랑(行廊) 4칸 건립 - 《筆巖書院誌》1〈沿革〉 隆熙紀元後丙寅 一九二六. 立光明燈 建庫舍與行廊四間。	연혁(필암서원지)
	1938.--.--	• 고사 문랑 개수 - 《筆巖書院誌》1〈沿革〉 戊寅 一九三八. 改修講堂與庫舍門廊 舖張廟庭與複道。	연혁(필암서원지)
	1967.04.23	• 직사 · 창고 해체보수 - 《筆巖書院誌》1〈沿革〉 丁未 一九六七. 廓然樓 進德齋 崇義齋 神門 直舍 倉庫 皆 解體補修。 - 《筆巖書院誌》2〈書院重修記〉 門樓 神門 東齋 西齋 直舍 僕舍 倉庫 以及於祠宇與 講堂之翻瓦. (...) 乙卯四月下弦 後學黃州邊時淵謹記。	연혁 · 서원중수기(필암서원지)
	1979.11.26~ 1980.02.26	• 관리사 지붕해체보수 : 전면변와(암키와 3,025매 · 수키와 1,354매), 서까래 15본 · 기둥동바리 교체 5개, 축부재 1,293개 보수, 벽체보수, 창호공사(문짝 보수 5개 · 창호바르기), 기단보수, 미장보수 • 문간채 지붕해체보수 : 장연 8개 · 선자연 16개 교체, 전면변와(암키와 2,092매 · 수키와 899매), 축부재 185개 보수, 벽체보수, 기단 미장보수 • 행랑채 지붕해체보수 : 전면변와(암키와 2,415매 · 수키와 1,080매), 서까래 110개 교체, 축부재 185개 보수, 벽체보수, 창호공사(문짝보수 4개 · 창호바르기), 기단 미장보수 • 협문 보수 : 지붕 전면 변와(암키와 128매, 수키와 57매), 축부재 54개, 담장 7m 보수	국가지정문화재보수(필암서원내고직사) : BA0121028 / 필암서원하차보수지시 : BA0121052 / 수리공사연표 / 63~83보수실적, p.644
고직사	1989.11.20~ 1990.03.28	• 소화전 설치 : 지상식 쌍구형	문화재수리(1989 상), p.904 / 보수추진현황(1989), p.88 / 필암서원 소화전 설치(철) : CA0016472
	1997.10.25~ 12.23	• 고직사 외편굴뚝 보수 · 전기온돌 설치	수리공사연표 / 문화재수리(1997 상), pp.797~798 / 보수추진현황(1997), p.254
	2001.01.04~ 07.01	• 문간채 수해복구공사	문화재청
	2002.--.--~ 2003.--.--	• 고직사 보수공사 : 석공사(기단 해체보수), 목공사(기둥 하부 동바리 4개소, 마루방 신설, 연목 해체 후 보수 70% 신재 보충), 창호공사(5개소 교체), 미장공사(벽체 해체보수), 지붕공사(용마루 5단, 내림마루 3단, 기와 신재 보충 70%), 방 1을 부엌으로 개조(바닥, 벽체 보수, 협칸 제거, 부뚜막 신설), 방3을 마루방으로(마루방 신설, 벽체·회벽 위 벽지마감, 천장·합판 위 벽지 마감), 장독대 보수 • 행랑 해체 수리 : 지붕공사(용마루 5단 · 내림마루 3단 쌓기, 기와이기 신재보충 70%<80%>), 석공사(기단 해체보수), 목공사(<기둥, 종보, 우미량, 추녀, 인방, 문선, 우물마루>, 연목 신재 보충 30%<100%>), 창호공사(판문 교체 · 살문 보수), 부엌 보수, 방 보수(벽 및 천정·벽지마감, 바닥·한식 장판마감), 부엌방(회벽 마감, 마루 위 장판 마감) • 창고 수리 : 토공사(기단 해체보수, 배수로 신설), 목공사(기둥 4개소 동바리), 지붕공사(용마루 5단 · 내림마루 3단 쌓기, 한식기와 대와 이기, 기와 50% 교체), 창호공사(2개 교체, 1개 보수)	필암서원 보수정비사업(철) : CB0006483 고직사평면도(보수) · 고직사배면도(보수) / 장성군(2002 / 필암서원실측보고서, p.67) 필암서원 보수정비사업(철) : CB0006483 행랑채평면도(보수) · 행랑채입면도1(보수) / 장성군(2002 / 필암서원실측보고서, p.67) 필암서원 보수정비사업(철) : CB0006483 창고평면도(보수) · 창고입면도1(보수) / 필암서원실측보고서, p.67
	1956.--.--	• 한장사 개수 - 《筆巖書院誌》1〈沿革〉 丙申 一九五六. 改修汗丈舍. 別有司金黃中。	연혁(필암서원지)
한장사	1975.10.13~ 12.01	• 한장사 해체보수 - 《筆巖書院誌》1〈沿革〉 乙卯 一九七五. (...) 汗丈舍해체보수. 國費補助二百萬元. 道郡補助各百萬元. - 《63~83보수실적》 지붕 전면 해체, 부식재 50% 교체, 일부 변와, 담장 신설 151m	연혁(필암서원지) / 수리공사연표 / 63~83보수실적, p.642
	1992.05.15~ 11.12	• 한장사 보수	시도별보수현황(1992), p.17 / 문화재청

건물명	일자	내용	참고문헌
한장사	1997.10.25~ 12.23	• 한장사 보수 - 자연석 기단으로 보수, 강회다짐	문화재수리(1997 상), p.798
	2002~2003	• 한장사 해체 수리 - 기둥 3개소 신재 교체, 대량 및 퇴량 1본 교체, 기와 80% 교체, 재래식 온돌 및 전기온돌 판넬 시설	장성군(2002 / 필암서원실 측보고서, p.67)
	2007.~.~	• 방연제 도포	문화재연감(2008), p.197

## 5.5 기타 건축물 및 서원 정비

제향·강학·교류와 유식공간의 주요 건축물과 부속 건축물 이외의 건축물, 서원 정비, 설비 등의 연혁은 다음의 표와 같다.

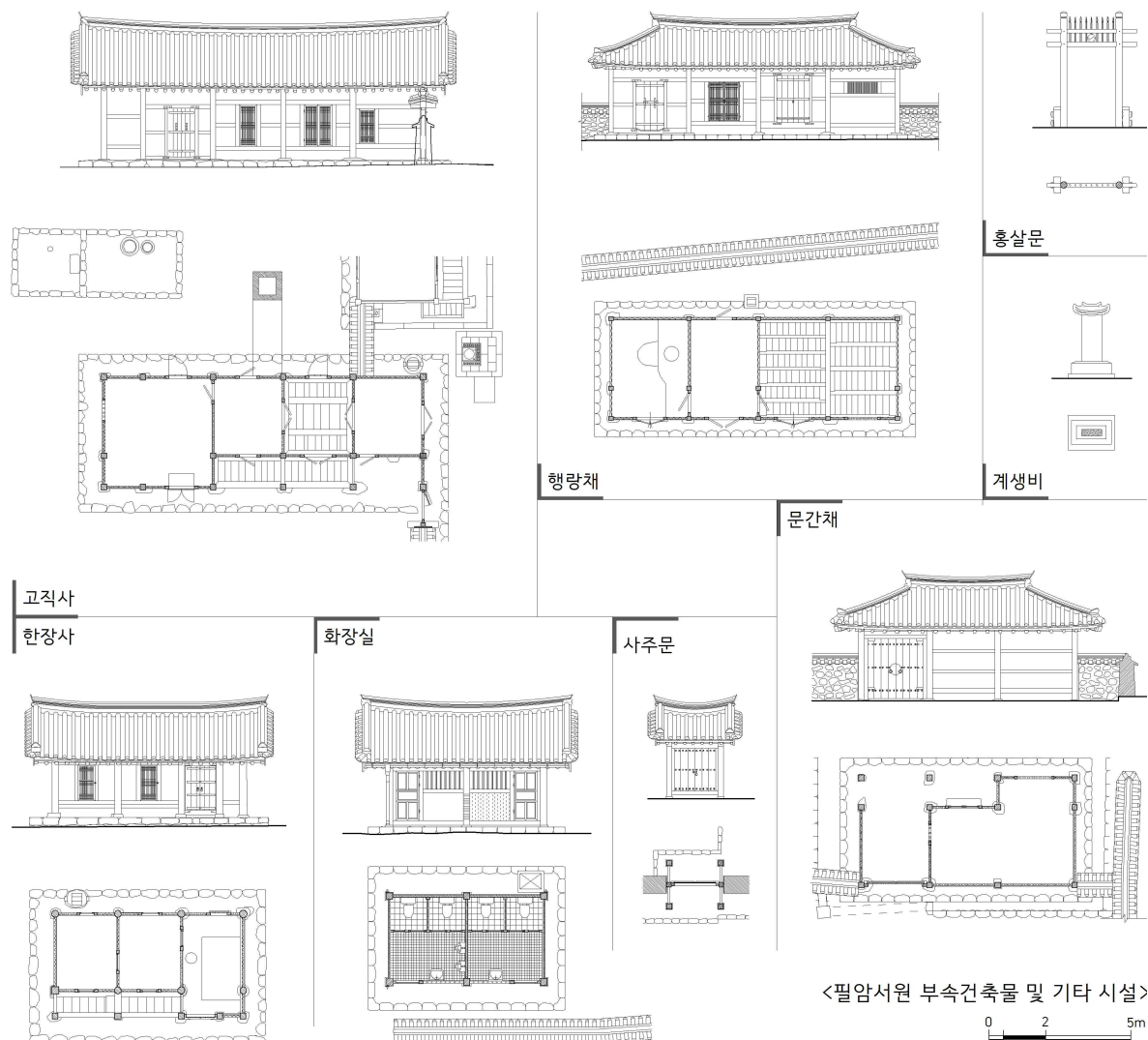

### 3장. 주요 건축물의 연혁

일자	내용	참고문헌
1564.--.--	<ul style="list-style-type: none"> <li>• 옥과에 영귀정사 건립</li> <li>- 《河西先生全集》附錄4 〈年譜〉 四十三年甲子, 玉果章甫。建詠歸亭祠。諸生不忘遺愛。勅建是祠。</li> </ul>	<a href="#">하서전집 부록4, 연보</a>
1570.--.--	<ul style="list-style-type: none"> <li>• 순창에 화산사 건립</li> <li>- 《河西先生全集》附錄4 〈年譜〉 穆宗皇帝隆慶四年 宣祖大王三年 庚午。淳昌章甫。建華山祠。華山。先生杖履之所也。</li> </ul>	<a href="#">하서전집 부록4, 연보</a>
1597.--.--	<ul style="list-style-type: none"> <li>• 소실-정유재란</li> <li>- 《筆巖書院誌》1〈沿革〉 (宣祖)三十年丁酉。爲兵燹所燬。</li> </ul>	<a href="#">연혁 · 사우상량문(필암서원지)</a> / <a href="#">필암서원상량문(추담집 8)</a>
1672.03.27	<ul style="list-style-type: none"> <li>• 서원 이건</li> <li>- 《筆巖書院誌》1〈沿革〉 (顯宗)十三年壬子三月二十七日(一六七二)。患水圯且取形勝移建于海打里。今黃龍面筆巖里也。</li> </ul>	<a href="#">연혁 · 설비 · 사우상량문(壽巖) · 서원이건봉안문 · 이건유사록(필암서원지)</a> / <a href="#">동계신청서, p.114</a> / <a href="#">학연루기(필암서원지)</a> / <a href="#">하서전집부록2</a>
1905.--.--	<ul style="list-style-type: none"> <li>• 묘정비 건립</li> <li>- 《筆巖書院誌》2〈廟庭碑〉 高宗九年乙巳。宋秉璋。號淵齋文忠公。</li> </ul>	<a href="#">묘정비(필암서원지)</a>
1967.04.23	<ul style="list-style-type: none"> <li>• 복사(僕舍) 번와 • 담장 개축 • 서원 정비(우물 2개소 설치 • 교랑 설치 • 도로 확장 • 전기 인입 • 경계 표석 설치 • 대지 정리 • 식목 조경)</li> <li>- 《筆巖書院誌》2〈書院重修記〉 (…) 墻垣之改築 兩閣之建 二井之鑿 且設橋 擴路 買書具品 引電位標拓境整地 植木造景。 (…) 乙卯四月下弦 後學黃州邊時淵謹記。</li> </ul>	<a href="#">서원중수기(필암서원지)</a>
1968.--.--	<ul style="list-style-type: none"> <li>• 필암교 설치</li> <li>- 《筆巖書院誌》1〈沿革〉 戊申 一九六八。設筆巖橋。郡守梁在汜全額補助。</li> </ul>	<a href="#">연혁 · 서원중수기(필암서원지)</a>
1973.--.--	<ul style="list-style-type: none"> <li>• 대지 확장 • 주변 불량건물 8동 철거</li> <li>- 《筆巖書院誌》1〈沿革〉 癸丑 一九七二。擴張空地撤去。周邊不良建物八棟。</li> </ul>	<a href="#">연혁(필암서원지)</a>
	<ul style="list-style-type: none"> <li>• 안내판 설치</li> <li>- 《筆巖書院誌》1〈設備〉 案內板 郡守金鍊洙 署長梁成宇 文化財保護協會長城郡支部長 邊時淵 建立。</li> </ul>	<a href="#">설비(필암서원지)</a>
1974.06.26~ 08.25	<ul style="list-style-type: none"> <li>• 담장 개축 공사</li> <li>- 《筆巖書院誌》1〈沿革〉 甲寅 一九七四。改築東西兩側墻垣。</li> <li>- 〈필암서원보수(철): BA0120744〉자연석 담장 개축 76.5m, 자연석 담장 신설 51m, 전면 담장 기와 교체(수키와 중와 25.66매/m, 암키와 24.8매/m)</li> </ul>	<a href="#">필암서원보수(철) : BA0120744 착공보고 · 준공보고</a> / <a href="#">연혁(필암서원지)</a> / <a href="#">수리공사연표</a> / 63-83보수실적, p.642
1975.--.--	<ul style="list-style-type: none"> <li>• 강수청 및 차노사 철거 : 1975년 이전</li> <li>- 《筆巖書院誌》1〈設備〉 講需廳。今無。差奴舍。今無。</li> </ul>	<a href="#">서원전도 · 설비(필암서원지)</a> / <a href="#">필암서원실측보고서, p.70</a>
1977.12.05~ 1978.01.20	<ul style="list-style-type: none"> <li>• 막돌담장 설치 64m</li> </ul>	<a href="#">필암서원보수공사준공보고 : BA0003055</a> / <a href="#">수리공사연표</a>
1980.05.14~ 05.29	<ul style="list-style-type: none"> <li>• 서원 내 조경공사</li> </ul>	문화재청
1982.08.30~ 09.30	<ul style="list-style-type: none"> <li>• 화장실 신축 1동</li> </ul>	<a href="#">수리공사연표</a> / 82보수실적, p.66 / 63-83보수실적, p.645
1983.05.21~ 08.09	<ul style="list-style-type: none"> <li>• 담장 보수</li> </ul>	<a href="#">83보수실적, p.34</a>
1985.12.30~ 1986.02.27	<ul style="list-style-type: none"> <li>• 사주문 보수공사 : 목공사, 용마루 5단 · 내림마루 3단 이기, 암키와 519매 · 수키와 253매 · 망와 6매 보충, 단청공사</li> </ul>	<a href="#">필암서원보수및나주교분군정비명성왕후생가(설계검토)(철) : BA0122564</a> / 85보수실적, p.78
1988.--.--	<ul style="list-style-type: none"> <li>• 건물 긴급 보수 • 방연제 도포 11동</li> </ul>	<a href="#">수리공사연표</a> / <a href="#">문화재연보(1989), p.79 · p.144</a>
1989.11.20~ 1990.03.28	<ul style="list-style-type: none"> <li>• 지하 저수조(물탱크) 설치 · 소화전 설치 5개소 : 강관 배관(50ψ~100ψ) · 지상식 쌍구형 소화전 설치 5개소(장판각, 전사청, 송의재, 관리사, 진덕재 옆) · 지하수 개발</li> </ul>	<a href="#">수리공사연표</a> / <a href="#">문화재수리(1989상), p.904</a> / <a href="#">보수추진현황(1989), p.88</a> / <a href="#">필암서원 소화전 설치(철) : CA0016472</a>
1992.08.28~ 1993.06.05	<ul style="list-style-type: none"> <li>• 기울어진 홍살문 보수</li> </ul>	<a href="#">문화재수리(1992상), p.1227</a>

일자	내용	참고문헌
1995.08.30~11.04	• 서원 후면 담장 보수 : 해체 후 재축 44m, 암키와 434매 · 수키와 651매 · 망와 2매 보충	수리공사연표 / 문화재수리(1995하), p.311
1996.--.--	• 안내판 설치	문화재수리(1997 상), p.796
1997.--.--	• 화장실 신축	문화재수리(1997 상), p.796
1998.--.--	• 전시관(기념관) 건립	문화재연보(1999), p.121 / 보존관리매뉴얼, p.149
1999.--.--	• 필암서원 주변 정비	필암서원실측보고서, p.67
2000.--.--	• 건물보수 17동 • 토지 매입(12,949평) • 방연제 도포 및 훈증소독(사당, 삼문, 동재, 서재, 장판각, 장서각, 한장사, 강당, 누각, 전사청, 경장각)	문화재연감(2001), p.119 · p.232 / 서원 보존관리 현황과 미래(2011), p.69
2002.--.--	• 부대시설 정비 · 오수차집관로 설치(내부 포장 · 휴관 · 집수정 · 암거 설치)	필암서원 보수정비사업(철) : CB0006483 우수계획평면도 · 포장계획평면도 · 암거차수벽계획평면도 / 문화재연감(2003), p.124
2002.--.--~2003.--.--	• 협문1(학연루 서) 해체보수 : 목공사(해체보수), 지붕공사(해체보수, 용마루 3단, 내림마루 3단, 한식기와 중와 이기, 신재보충100%), 창호공사(해체보수)	필암서원 보수정비사업(철) : CB0006483 협문1-기본도(보수) / 장성군(2002 / 필암서원실측보고서, p.67)
	• 협문2(장서각 서남) 해체보수 : 내부 자연석 기단설치, 목공사(해체보수, 기둥 교체 1개소), 지붕공사(지붕 해체보수, 신재 100%, 용마루 3단, 내림마루 3단, 한식기와 소와 이기, 평고대 · 연합100% 교체), 창호교체	필암서원 보수정비사업(철) : CB0006483 협문2-기본도(보수) · 협문2-기본도2(보수) / 장성군(2002 / 필암서원실측보고서, p.67)
	• 협문3(고직사 동남) 해체보수 : 목공사(해체보수, 신재 100%, 신방목 1개소 설치), 신방석 1개소 설치, 창호 해체보수(신재 100%), 지붕 해체보수(신재 100%, 용마루 3단, 한식기와 중와 이기)	필암서원 보수정비사업(철) : CB0006483 협문3-기본도(보수) / 장성군(2002 / 필암서원실측보고서, p.67)
	• 담장 보수 • A구간 : 담장기와 해체 후 재설치(18.62m), 한식기와 이기 • B구간 : 담장기와 해체 후 재설치(16.76m), 한식기와 이기 • C구간(장판각 측) : 한식기와 이기 • D구간(내삼문 좌우) : 담장 해체 후 재설치(1.5m, 5.73m), 한식기와 이기 • E구간(고직사, 승의재, 전사청 사이) : 담장 해체 후 재설치(1m, 2.55m), 한식기와 이기 • F구간(승의재 측) : 담장 해체 후 재설치(12.49m), 한식기와 이기 • G구간(진덕재 좌우) : 담장 해체 후 재설치(6.13m), 한식기와 이기 • H구간 : 담장철거(9.39m), 한식기와 이기 • I구간(청절당 측) : 담장 해체 후 재설치(1.25m, 2.45m, 3.17m), 한식기와 이기 • J구간 : 한식기와 이기 • K구간 : 담장 해체 후 재설치(5m), 담장기와 해체 후 재설치(12m, 10.97m) • L구간 : 담장 해체 후 재설치(10.66m) • M구간 : 막돌담장 해체 후 토석담장 설치(49.33m), 한식기와 이기 • N구간 : 막돌담장 해체 후 토석담장 설치(42.7m), 한식기와 이기 • O구간 : 막돌담장 해체 후 토석담장 설치(43.1m), 한식기와 이기 • P구간 : 막돌담장 해체 후 토석담장 설치(44.82m), 한식기와 이기 • Q구간 : 막돌담장 해체 후 토석담장 설치(66.32m) • R구간 : 막돌담장 해체 후 토석담장 설치(39.71m)	필암서원 보수정비사업(철) : CB0006483 담장전개도1 · 담장전개도2 · 담장전개도3 / 장성군(2002 / 필암서원실측보고서, p.67)
	• 서원내 음수대 보수	필암서원 보수정비사업(철) : CB0006483 음수대상세도 / 장성군(2002 / 필암서원실측보고서, p.67)
	• 화장실 동판 홈통 · 선홈통 · 물받이돌 설치	필암서원 보수정비사업(철) : CB0006483 변소1평면도(보수) / 장성군(2002 / 필암서원실측보고서, p.67)
2003.--.--	• 부지 성토 · 정화조 설치 · 오수추집관로 설치 등	문화재연감(2004), p.154
2004.--.--	• 조경식재 · 부지정리 · 화장실 건립	문화재연감(2005), p.114
2005.--.--	• 진덕원 및 승의관 건립(2010년 준공) · 경역 내 CC-TV 설치	문화재연감(2006), p.119
2006.--.--	• 조경 · 주차장 조성 · 유물전시관 증축 및 내부 전시시설 설치	실측조사보고서, p.70 / 문화재연감(2007), p.154



### 3장. 주요 건축물의 연혁

일자	내용	참고문헌
2007.--.--	• 전기시설 보수 • 방연제 도포(청절당·확연루·동재·서재·경장각·삼문·사당·전사청·장판각·한장사) • 재선충 방제 • 진덕원 · 승의관 내부 공사	문화재연감(2008), p.124 · p.197 · p.200 / 서원 보존관리 현황과 미래(2011), p.72
2008.--.--	• 재선충 방제	문화재연감(2009), p.142
2008.05.22	• 유물전시관-원진각(元眞閣), 삼연정(三然亭)- 준공	문화재연감(2009), p.142 / 장성군의회 / 장성닷컴
2009.05.08~09.07	• 재선충 방제	문화재연감(2010), p.134
2010.--.--	• 재선충 방제	문화재연감(2011), p.163
2010.03.31	• 집성관(集成館) 준공	동아일보 / 장성뉴스
2011.--.--	• 재선충 방제 · 소방시설 설치 · 장판각 보수	문화재연감(2012), p.205 · p.357 / 사적정기(2012-3), p.591
2012.--.--	• 재선충 방제 · 수목 정비	문화재연감(2013), p.163
2014.--.--	• 재선충 방제 · 장판각 소장 서적 훈증소독 · 소방안전관리	문화재연감(2015), p.152 · p.202 · p.274
2015.--.--	• 담장 및 배수로 정비(진덕재 후면 담장 H=1.8m, L=27m 및 한장사 후면 담장 H=1.8m, L=5m 및 배수로 정비) • 화장실 지붕 보수 • 소나무 재선충 방제 • 방재시스템 보수 (불꽃감지기 교체 9개소 : 05.07~05.26)	문화재연감(2016), p.140 · p.281 / 문화재수리실명제 / 문화재청
2016.--.--	• 담장보수 • 화장실 및 협문 보수 • 조경수 이식 • 공공시설물 개선	문화재연감(2017), p.152 / 사적정기(2021), p.119
2017.--.--	• 서원 정비(서원 전면 수목 이식, 재선충 방제, 노후건물 보수) • 재난방지시설 구축(소화·경보·방범·전기) • 흰개미 방제 처리(고직사 방부방충제 도포, 고직사 및 진덕재 토양처리) • CCTV 교체	문화재연감(2018), p.156 · p.270 · p.292 / 문화재청
2018.--.--	• 소나무 병충해 방지 • 흰개미 방제처리 • 안내판 정비	문화재연감(2019), pp.167-168 / 사적정기(2021), p.119
2019.--.--	• 소나무 재선충 방제 · 영양공급 · 예초작업	사적정기(2021), p.119
	• 유네스코 등재기념 표지석 설치	한국의서원 통합관리센터 주관
2020.--.--	• 재선충 방제 • 재난방지시설 유지 관리 • 문화재 안내판 정비	사적정기(2021), p.119 / 문화재연감(2021), p.336 / 문화재청
	• 세계유산 한국의 서원 통합안내판 설치	한국의서원 통합관리센터 주관
2020.04.--	• 방문객 무인계수기 1대 설치	한국의서원 통합관리센터 주관
2021.--.--	• 재난방지시설 유지 관리	문화재연감(2022), p.359
2021.01.19~03.17	• 필암서원 주변 정비(설계승인) : 주변 소나무(457주) 재선충병 방제 · 응애 및 진딧물류 방제 · 뿌리발근촉진제 토양관주(영양공급) · 수관청소 132주 · 식생정리(예초작업)	문화재수리실명제
2021.12.--	• 재해방지용 CCTV 1대 설치	한국의서원 통합관리센터 주관
2023.02.06~03.07	• 홍살문 해체보수(설계승인)	문화재수리실명제
2023.03.22~	• 수목 및 식생관리 사업(설계승인) : 소나무 병충해방제 및 영양공급 · 수관청소 · 예초작업	문화재수리실명제

## 6. 달성 도동서원

### 6.1 제향공간 주요 건축물의 연혁

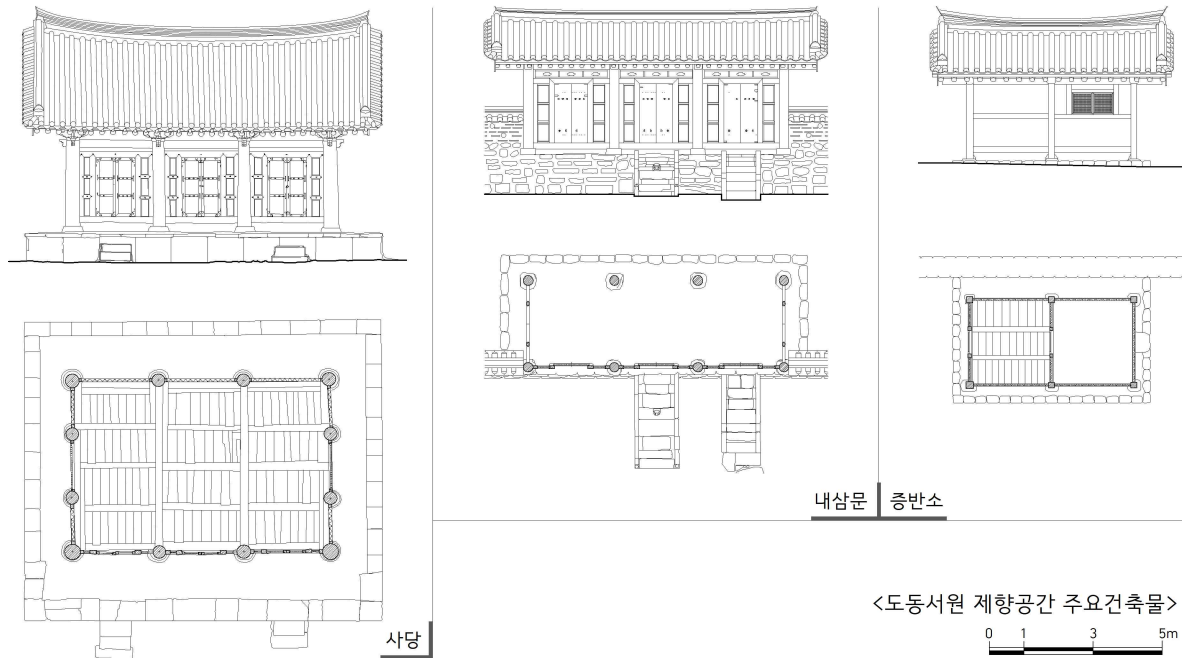

<도동서원 제향공간 주요건축물>

사당, 증반소, 전사청이 도동서원의 제향공간을 구성하고 있다.

사당은 1568년에 창건되었다. 1604년 현 위치로 이건·중건하였으며, 1698년에 기울어진 사당을 개수하였다. 1720년에는 6개월에 걸쳐 중수하였으며, 1803년 별사, 강당, 동재, 서재, 입덕문, 별사와 사당의 신문, 고직사, 담장 등과 함께 수리하였다. 1837년과 1858년에도 중수하였으며, 1995년에는 산자 이상을 해체 보수하였다. 2004년에는 기둥 2본을 인공수지 처리하고, 장연 10본, 부연 10본, 연함과 평고대 전체를 교체하였으며, 2019년에는 기와를 수리하였다.

전사청은 1977년에 보수하였고, 1992년에는 산자 이상을 해체 보수하였으며, 2010년에는 기와를 수리하였다. 증반소는 1800년, 1806년, 1975년, 1989년에 보수하였으며, 1994년에는 기둥과 대량 등 목부재의 일부를 교체하는 등 대규모 보수를 하였다.

건물명	일자	내용	참고문헌
사당	1568.--.--	<ul style="list-style-type: none"> <li>• 사당 건립</li> <li>- 《景賢續錄》下〈書齋・書院・祠宇〉甫老洞書院。</li> <li>- 《道東書院誌》〈道東書院重勦事蹟〉</li> </ul>	경현속록-하, 서재·서원·사우 / 도동증창사적(도동서원지, p.16)
	1592.--.--	<ul style="list-style-type: none"> <li>• 임진왜란으로 소실</li> <li>- 《景賢續錄》下〈書齋・書院・祠宇〉甫老洞書院。 (...) 燬於壬辰兵火。</li> <li>- 《寒岡先生年譜》1〈年譜〉玄風縣東。舊有雙溪書院。 (...) 火于壬辰之亂。</li> </ul>	경현속록-하, 서재·서원·사우 / 한강연보1
	1604.09.--	<ul style="list-style-type: none"> <li>• 현 위치에 서원 중건 : 보로동서원(甫老洞書院)</li> </ul>	한강연보1 / 도동증창사적

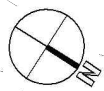

**제향공간**

- 1 사당
- 2 증반소
- 3 내삼문

**강학공간**

- 4 장판각
- 5 중정당
- 6 거인재
- 7 거의재

**유식공간**

- 8 환주문
- 9 수월루

**부속건축물**

- 10 고직사
- 11 곡간채
- 12 문간채

**기타시설**

- 13 화장실
- 14 비각
- 15 국역신도비
- 16 유물전시관

[ 도동서원 배치도 ]

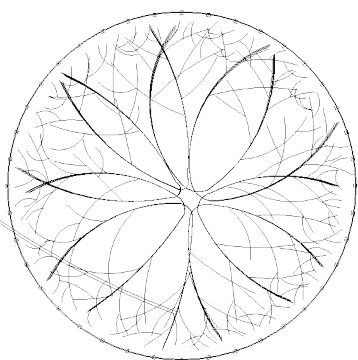

건물명	일자	내용	참고문헌
사당		<ul style="list-style-type: none"> <li>- 《寒岡先生年譜》1〈年譜〉玄風縣東。舊有雙溪書院。寒喧金先生揭處之所也。火于壬辰之亂。至是先生就金先生。墓下。卜地移建。方伯 啓請。賜額曰道東書院。</li> <li>- 《道東書院誌》〈道東書院初建事蹟〉萬曆三十二年三月日 寒喧堂書院。(…) 先生書院尚未營建。(…) 共議重立必。</li> <li>- 《景賢續錄》下〈書齋·書院·祠宇〉甫老洞書院。(…) 燬於壬辰兵火。乙巳重修。(…) 遂移設於是今方先立祠宇。齋堂廚庫之類未及焉。</li> </ul>	(도동서원지, p.6·p.16) / <a href="#">경현속록-하, 서재·서원·사우</a> / 도동서원사적비
	1605.--.--	<ul style="list-style-type: none"> <li>• 한훤당 김굉필 배향</li> <li>- 《景賢續錄補遺》上〈道東書院新建時先告事由文〉萬曆乙巳 伏以壬辰兵燹之慘 學國同然 而我雙溪舊院 亦不得免焉。(…) 今者謹與一鄉士友公議重建于松楸之下。</li> </ul>	<a href="#">경현속록보유-상, 도동서원 신건시서고사유문</a>
	1607.07.--	<ul style="list-style-type: none"> <li>• 현판 제작</li> <li>- 《寒岡先生別集》2〈書道東書院額板下〉宣額將下。適又於先生書額之中。得四大字摹刻。送于書院。(…) 萬曆丁未秋七月日。後學西原鄭述。謹書。</li> </ul>	<a href="#">서도동서원액판하(한강선생 별집2)</a>
	1607.10.13	<ul style="list-style-type: none"> <li>• 한훤당 김굉필 봉안</li> <li>- 《孤臺日錄》4, 丁未十月(十)三日壬申 寒喧金先生奉安 于道東書院。</li> </ul>	<a href="#">고대일록</a> / <a href="#">한강집11, 축문</a>
	1610.04.22	<ul style="list-style-type: none"> <li>• 위판 봉안</li> <li>- 《景賢續錄補遺》上〈道東書院奉安祭文〉萬曆庚戌。都事裴大維奉 朝命來祭。</li> <li>- 《景賢續錄補遺》下〈書院〉道東書院。庚戌四月命本道事行奉安祭。</li> <li>- 《道東書院誌》〈奉安時諸執事分定記〉萬曆三十八年四月二十二日。奉安時諸執事分定記。</li> <li>- 《道東書院誌》〈道東書院重勅事蹟〉道東書院初建時文蹟。萬曆三十有八年庚戌四月二十二日。(…) 朝命昭告 于贈右議政 文敬公寒喧堂金先生。</li> </ul>	<a href="#">경현속록보유-상, 도동서원 봉안제문·경현속록보유-하, 도동서원</a> / 도동서원중창사적·봉안시제집사본정기(도동서원지, p.5·pp.128~132) / 도동서원사적비
	1678.03.26	<ul style="list-style-type: none"> <li>• 한강 정구 봉안</li> <li>- 《寒岡先生年譜》1〈年譜〉(崇禎)戊午 我肅宗四年(三月) 同月。玄風士子請于 朝。奉安位版于道東書院。</li> <li>- 《景賢續錄補遺》下〈道東書院〉今上四年戊午。院儒陳疏以文穆公鄭先生配享本院。</li> <li>- 《道東書院誌》〈奉安時諸執事分定記〉戊午三月二十六日。文穆公寒岡鄭先生奉安時諸執事分定記。</li> </ul>	<a href="#">경현속록보유, 도동서원</a> / <a href="#">한강연보1</a> / 봉안시제집사본정기(도동서원지, p.133) / 중보문헌비고, 학교고
	1698.10.06~10.26	<ul style="list-style-type: none"> <li>• 기울어진 사우(祠宇) 개수</li> <li>- 《道東書院誌》〈奉安時諸執事分定記〉戊寅十月六日。移安時執事分定記。(…) 戊寅十月二十六日。還安時執事分定記。</li> </ul>	봉안시제집사본정기(도동서원지, pp.144-145)
	1720.05.06~11.24	<ul style="list-style-type: none"> <li>• 묘우(廟宇) 중수·신문 수리</li> <li>- 《道東書院誌》〈道東書院初建事蹟〉斯院之勑 在萬曆三十二年甲辰歲。到于今一百有十七年。而礎傾棟朽勢危事急。茲發重修之議。以五月上丁移安于講堂。七月望召匠始役。八月既望後三日懸山風遮。(…) 庚子八月日郭載玄。祠宇東門上畫設松長路去來人。(…) 神門上畫雪梅。(…) 西門上畫數頃烟波數疊山。</li> <li>- 《道東書院誌》〈奉安時諸執事分定記〉庚子五月六日。移安時執事分定記。移安告由文。廟宇傾仄改修宜亟。(…) 庚子十一月二十四日還安時執事分定記。</li> <li>- 《道東書院誌》〈敦事錄〉庚子七月十七日伐木。二十八日撐柱。二十九日改柱。八月初一日改柱。二日改柱。三日改柱畢。十九日改風遮。二十日改風遮。二十一日改朽椽。二十二日起神門之傾。二十三日蓋瓦。二十五日蓋瓦。二十六日蓋瓦。二十七日蓋瓦。二十八日瓦役畢。二十九日治壁。三十日治壁伐東西府村。九月初三日初壁畢。初四日仰壁。十七日始沙壁。二十八日階役始。十月初一日階役畢。十四日改弘【澈】。十一月初一日 輟齋役。二日 畢丹青。</li> <li>- 《道東書院誌》〈道東書院重修事蹟志〉萬曆甲辰創建本院。歷七年庚戌奉安。其後一百十六年庚子重修廟宇。</li> </ul>	도동서원중창사적·봉안시제집사본정기·돈사록·도동서원중수사적지(도동서원지, p.39·p.145·pp.169~177·p.393)
	1738.--.--	<ul style="list-style-type: none"> <li>• 사내(祠內) 내양 험문 괘철(掛鐵; 걸쇠), 배목(排木; 문고리) 중수</li> <li>- 《道東書院誌》〈雜物傳掌記〉元廟。(…) 祠內來往俠門重修。掛鐵排木造着。</li> </ul>	잡물전장기(도동서원지, p.374)
	1791.03.08~03.15	<ul style="list-style-type: none"> <li>• 사우·신문 수리신문 외부 층계 개축</li> <li>- 《道東書院誌》〈敦事錄〉辛亥三月初八日 祠宇修理。(…) 十四日 神門修理。(…) 神門外層階改築。</li> </ul>	돈사록(도동서원지, p.185)
	1802.10.--~1803.10.03	<ul style="list-style-type: none"> <li>• 원묘(元廟)·별묘·양 신문 수리</li> <li>- 《道東書院誌》〈道東書院重修事蹟志〉(…) 又八十四年癸亥重修。廟宇講堂神門及東西齋入德門。前一年壬戌 (… )十月念後伐木于本邑各處。至十一日。(…) 翌年。(…)</li> </ul>	중수물력도중·도동서원중수사적지(도동서원지, p.392·p.393)

건물명	일자	내용	참고문헌
사당		五月 (….) 十五日元廟別祀並移安于講堂。十七日破元廟別祀因爲施設。七月初畢役神門及入德門亦同時修理。旬後畫工十二名施丹雘至八月初而畢。八月九日。元廟別祀並還安。(….) 十月初三日。行落成宴兼設白日場。(….) 癸亥年陽月。(….) 謹志。 - 《道東書院誌》〈重修物力都摠〉重修所用下。伐木時六拾參兩肆錢六分。鐵價伍什壹兩捌錢。新費捌拾玖兩柒錢貳分。流用壹百伍什貳兩貳錢貳分。瓦價壹百參什參兩。冶匠工價肆什壹兩。炭匠工價柒兩。白紙價拾肆兩捌錢。木手工價伍百兩。加給什貳兩。(….) 元別廟土役工價捌兩。兩神門土役工價貳兩。(….) 神門蓋瓦工價貳兩。蓋匠別下參兩。(….) 兩廟室丹雘價壹百拾兩。沙器價貳兩。別下貳兩。洛城時用下伍什捌兩。用上壹千參百玖拾肆兩肆錢。	
	1812.03.04~03.16	• 사우 · 사문(祠門) 개조 - 《道東書院誌》〈敦事錄〉(壬申)三月十二日伐木時松林後軍十二名。(….) 初四日 祠門改造。(….) 十六日祠宇●機改造。廿二日祠宇蓋瓦時松林後軍十三名。(….) 廿三日蓋瓦畢。(….) 四月初二日伐柱木。(….) 七月八日始役。(….) 十一日伐木時軍二十四名。(….) 二十五日丹青祠宇。	돈사록(도동서원지, pp.200-204)
	1837.--.--	• 묘우 중수	해제(도동서원지, p.9)
	1845.02.19~03.18	• 묘문 수리 - 《道東書院誌》〈敦事錄〉乙巳二月十九日。廟門上公修間挾門庫舍修理。牆垣改築。(….) 三月初十六日役丁三十二名垣牆改築。(….) 十八日役丁十六名。	돈사록(도동서원지, p.209)
	1858.05.29	• 묘우 중수 - 《道東書院誌》〈入院錄〉戊午五月二十九日還安時入院錄。 - 《道東書院誌》〈重修物力都摠冊〉戊午重修下記都摠冊。	입원록 · 무오중수하기도총책 (도동서원지, p.110 · p.394)
	1964.10.10~12.10	• 사당 · 내삼문 보수	문화재수리종합정보시스템 / 63~73보수실적, p.28 / 문화재수리(1997 상), p.69
	1973.10.04~11.30	• 사당 보수 : 단청공사(궁기, 가칠), 바닥 전돌갈기, 방연제 도포 • 삼문 보수 : 해체보수(축부재, 서까래, 기와), 단청공사, 전돌공사	도동서원보수(철) : BA01206 82 / 문화재수리(1997 상), p.69 / 수리공사연표 / 63~73보수실적, p.28
	1973.12.19~12.31	• 내삼문 추가 보수공사 : 기단 공사, 축부재 517재 · 연목 720재 치목 및 조립, 마루 기와 3단 이기 · 수키와 439매 · 암키와 159매 · 망와 6매 보충, 양벽 · 당골막이 바르기, 금속공사	도동서원보수(철) : BA01206 82 / 수리공사연표 / 문화재수리종합정보시스템 / 63~73보수실적, p.284 / 문화재수리(1997 상), p.69
	1975.05.31~09.05	• 내삼문 단청공사 : 모로단청 12.79㎡, 색궁기 86.85, 가칠 63.24㎡ • 사당과 증반소 사이 일각문 보수	문화재수리종합정보시스템 / 수리공사연표 / 문화재수리(1997 상), p.69
	1977.10.27~1978.05.31	• 사당 일각문 보수 : 지붕 해체이기 8.10㎡·옹마루 5단 · 내림마루 3단 · 암키와 217매 · 수키와 101매 · 망와 4매 보충, 목부재 해체 · 치목 · 조립	도동서원보수(철) : BA012 1738 착공신고 · 준공신고 / 수리공사연표 / 63~83보수실적, p.722
	1988.07.15~10.12	• 사당 보수 : 기단 양측 및 배면에 화강석 기단면석 설치, 전돌 40%(241매) 교체, 고막이 벽 보수, 우측담장 6.5m 보수 • 내삼문 보수 : 전면 계단 및 축대 해체 후 재정비	문화재수리종합정보시스템 / 수리공사연표 / 문화재수리(1988 하, p.21) / 문화재연보(1989), p.144
	1994.--.--	• 훈증제 도포	문화재연보(1995), p.175
	1995.06.02~10.18	• 사당 산자 이상 해체보수 : 암 · 수키와 각 35% 보충 번와, 마루기와 착부 5단, 마루기와 착고 3단 이기, 암키와 1,172매, 수키와 555매로 기와 고르기	문화재수리종합정보시스템 / 수리공사연표 / 문화재수리(1994 상), p.7
	1997.07.25~10.22	• 내삼문 전면 계단 해체보수	문화재수리종합정보시스템 / 수리공사연표 / 문화재수리(1997 상), p.69
	2000.--.--	• 방연제 도포 및 훈증소독	문화재연감(2001), p.230
	2003.--.--	• 사당 보수	2015도동서원수리보고서, p.2



건물명	일자	내용	참고문헌
사당	2004.10.11~12.13	• 사당 보수 : 기둥 2본 인공수치 처리, 장연 10본·부연 10본·연합 100%·초맥이·이맥이 100% 신재 교체·지붕 퇴락 부분 번와 보수-암키와 489매·수키와 273매 신재보충(정면, 배면 각 20%), 기단 공사(정면 및 일부 측면 해체 후 재설치, 측면 및 배면 해체 후 재설치, 상부갑석 기존과 동일 질감의 신재로 교체, 전돌 해체 후 재설치하고 기존과 같은 형태와 규격의 신재로 교체)	문화재수리종합정보시스템 / 수리공사연표 / 문화재수리(2002~03 상), p.19 / 문화재연감(2004), p.126
	2006.11.24~2007.04.11	• 사당 보수 : 자연석 기단 해체보수, 금모로단청(금단청 11.23㎡, 모로땀단청 68.56㎡)	문화재수리종합정보시스템 / 수리공사연표 / 문화재수리(2006~07 상), p.14
	2013.08.21~2014.11.18	• 사당 보수 : 기초 및 기단 공사·벽체 미장(23.66㎡) 및 단청 공사(23.66㎡)·우측 및 배면 기단 해체보수·외부벽체 미장보수 후 고색단청·우측 배수로 해체보수	문화재수리종합정보시스템 / 문화재수리(2013~14 상), p.62 / 문화재연감(2015)
	2014.08.21~11.18	• 사당 보수 : 외부벽체 미장보수 후 고색단청·기단(우측, 배면) 및 배수로(우측) 해체보수·사당 주변 담장 외곽지반 고르기	건조물정기(2018-6), p.278 / 문화재청
	2015.10.05~2016.01.02	• 사당 주변 정비 : 마당·계단·석등·배수로 정비, 사당 배면 축대 및 담장 보수 정비	문화재수리종합정보시스템 / 문화재수리실명제 / 건조물정기(2015-4), p.18
	2016.--.--	• 내삼문 보수	문화재연감(2017), p.145
전사청	2019.05.28~07.29	• 사당 지붕 번와 보수	문화재연감(2020), p.148 / 문화재수리실명제
	1977.10.27~1978.05.31	• 전사청(요사채) 보수 : 장독대 계단 및 기단 공사(장독대 해체 무근 콘 4.59㎡ 타설·배면기단 갓돌해체 막돌 설치 0.796㎡), 굴뚝이설 2개소, 부엌공사(바닥보수, 무근 콘 해체 4.40㎡), 온돌보수(해체 설치 20.08㎡, 장판지 및 벽지 바르기), 목공사(축부재 해체 2.76 100t, 축부재 치목 3.25 100t, 목부 세척공사-면담기), 미장공사(산자엇기 회벽해체설치 63.23제), 지붕공사(용마루 5단, 내림마루 3단, 암키와 2,445매, 수키와 985매, 망와 5매 보충), 창호공사(10개소)	도동서원보수(청) : BA01217 38 착공신고·준공신고 / 수리공사연표 / 63~83보수실적, p.722
	1992.06.18~12.14	• 고직사(전사청) 산자이상 해체보수 : 외곽 기둥 6본·내측 기둥 1본·좌측 부엌 상부 보 1본 및 도리 2본·연목 94본·회침추녀 2본·도리장혀 3본 교체, 재사벽 보수, 기단 재설치, 배면 시멘트 장독대 철거	문화재수리종합정보시스템 / 문화재수리(1992 하), p.117)
	1994.--.--	• 훈증제 도포	문화재연보(1995), p.175
	1998.--.--	• 전사청 마당 정비(쇄석깎기)	건조물정기(2015-4), p.18
	2000.--.--	• 방연제 도포 및 훈증소독	문화재연감(2001), p.230
증반소	2010.08.02~2011.01.27	• 전사청(고직사) 보수 : 기와고르기·신재보충 40%, 미장 보수	수리공사연표 / 문화재수리(2008~09 상), p.92)
	1800.07.09~09.15	• 신주(神廚) 개역·삼문(三門) 수리 - 《道東書院誌》(敦事錄) 庚申七月初九日 神廚改役。初十日伐木。(…) 十三日開基。(…) 十五日伐木。(…) 十六日立柱。(…) 二十五日三門始役。(…) 二十九日伐木。(…) 八月二十五日三門始役。(…) 九月十五日苫蓋。	돈사록(도동서원지, pp.188~192)
	1806.06.28	• 신주(神廚) 개와 - 《道東書院誌》(敦事錄) 丙寅六月二十八日蓋瓦時神廚軍二十名。	돈사록(도동서원지, p.192)
	1975.05.31~09.05	• 증반소 번와공사 : 암키와 447매, 수키와 218매 보충	문화재수리종합정보시스템 / 수리공사연표 / 문화재수리(1997 상), p.69
	1989.--.--	• 증반소 보수	보고서색인, p.179
	1994.04.28~07.26	• 증반소 보수 : 자연석 기단 해체 후 재설치, 목공사(기둥 1본·대량 1본·장여 2본·연목 17본·목기연 5본·하방 2본 등 교체, 암수키와 40%-암키와 684매·수키와 380매 교체, 장판지바르기 5.5㎡, 교체부재 고색 가칠 40.4㎡	수리공사연표 / 문화재수리종합정보시스템 / 문화재수리(1994 상), p.7
	1994.--.--	• 훈증제 도포	문화재연보(1995), p.175
	2000.--.--	• 방연제 도포 및 훈증소독	문화재연감(2001), p.230
	2013.--.--	• 수해로 무너진 증반소 측면 담장 약 3m 보수	문화재청

건물명	일자	내용	참고문헌
별사	1634.--.--	• 서원 담장 밖 서쪽에 별사 건립 - 〈道東書院史蹟碑〉廟宇西便垣外 仁祖十二年甲戌(一六三四年) 進士 郭承華 洛川 裴紳 禮谷 郭起 參奉 元概를 享祀하던 別祠가 있었는데 (...)	도동서원사적비
	1695.11.08	• 별사에 광승화(郭承華), 배신(裴紳), 객근(郭起) 봉안 고유 - 〈道東書院誌〉〈別祀奉安時諸執事分定記〉 維歲次乙亥十一月己未朔初八日丙寅。 (...) 今爲處士郭公洛川裴公禮谷郭公三賢。營建別祀明將奉安敢告。	별사봉안시제집사분정기·사 우상량문(도동서원지, p.150· p.156) / 증보문헌비고, 학교고
	1706.03.29	• 별사에 원제(元濟) 봉안 - 〈道東書院誌〉〈奉安時諸執事分定記〉 丙戌三月二十九日。參奉元先生奉安時諸執事分定記。	별사봉안시제집사분정기(도 동서원지, p.158) / 증보문 헌비고, 학교고
	1721.03.11~ 08.17	• 기울어진 별사 중수 - 〈道東書院誌〉〈奉安時諸執事分定記〉 辛丑三月十一日。別祀移安時。元廟告由文。別祀傾仄重修是謀有事。則告敢凍其由。諸執事分定記。 (...) 八月十七日。別祀還安時元廟告由文。	봉안시제집사분정기·별사봉 안시제집사분정기(도동서원지, pp.147-148·pp.164-165)
	1738.06.25	• 별사 수리 - 〈道東書院誌〉〈奉安時諸執事分定記〉 別祀移安戊午六月二十五日。執事分定記。 (...) 同月二十六日別祀還安時諸執事分定記。	별사봉안시제집사분정기(도동 서원지, p.166)
	1765.02.12	• 별사 이건 - 〈道東書院誌〉〈奉安時諸執事分定記〉 別祀移建時。乙酉二月十二日。移安執事分定記。 (...) 別祀還安時。乙酉八月二十日。	별사봉안시제집사분정기(도동 서원지, p.167)
	1803.05.15~ 08.--	• 별사 및 별사 신문 수리 - 〈道東書院誌〉〈道東書院重修事蹟志〉 (...) 八十四年癸亥重修。廟宇講堂神門及東西齋入德門。 (...) 五月 (...) 十五日 元廟別祀並移安于講堂。十七日 破元廟別祀因爲施設。七月初 畢役神門及 入德門亦同時修理。旬後畫工十二名施丹牘 至八月初而畢。八月九日 元廟別祀並還安。 - 〈道東書院誌〉〈重修物力都摠〉 重修所用下。 (...) 兩神門土役工價貳兩。別廟築階工價壹兩。 (...) 兩廟室丹牘價壹百伍拾兩。 - 〈道東書院誌〉〈奉安時諸執事分定記〉 別祀移安時。癸亥五月十五日。諸執事分定記。 (...) 八月初九日還安時告由文。	별사봉안시제집사분정기 · 중수물력도충·도동서 원 중수사적지(도동서원지, pp.167-168·p.392·p.393)
	1871.--.--	• 서원 첩폐 시 별사 훼손, 양몽재도 퇴폐됨 - 〈道東書院史蹟碑〉廟宇西便垣外 (...) 別祠가 있었는데 高宗八年辛未(一八七一年) 邦令으로 撤毀되고 養蒙齋도 어느 사이 頽廢되었으며 (...)	도동서원사적비

## 6.2 강학공간

강당인 중정당과 동·서재는 서원 창건 무렵에 건립되었으며, 서원을 이 건한 1604년 이후에 현재지에 중건된 것으로 보인다.

중정당 수리 기록은 1791년부터 확인되며, 1803년, 1811년, 1831년에 중수하였다. 1803년의 중수는 1802년 10월부터 1803년 5월까지 진행된 것으로, 원묘, 별사, 두 사당의 신문, 강당, 입덕문, 거의재, 거인재, 고사, 담장 등 서원 전체 시설 수리와 함께 진행된 것이다. 1992년에는 산자 이상을, 2009년부터 2010년에는 도리 이상을 해체보수하였으며, 2011년, 2015년, 2019년에 수리하였다.

거인재와 거의재도 중정당과 같은 시기에 창건된 것으로 보인다. 1720년, 1738년, 1803년, 1964년, 1995년에 함께 보수되었으며, 1730년과 2019년에는 거의재만 중수·보수되었고, 2021년에는 거인재만 해체 보수되었다.

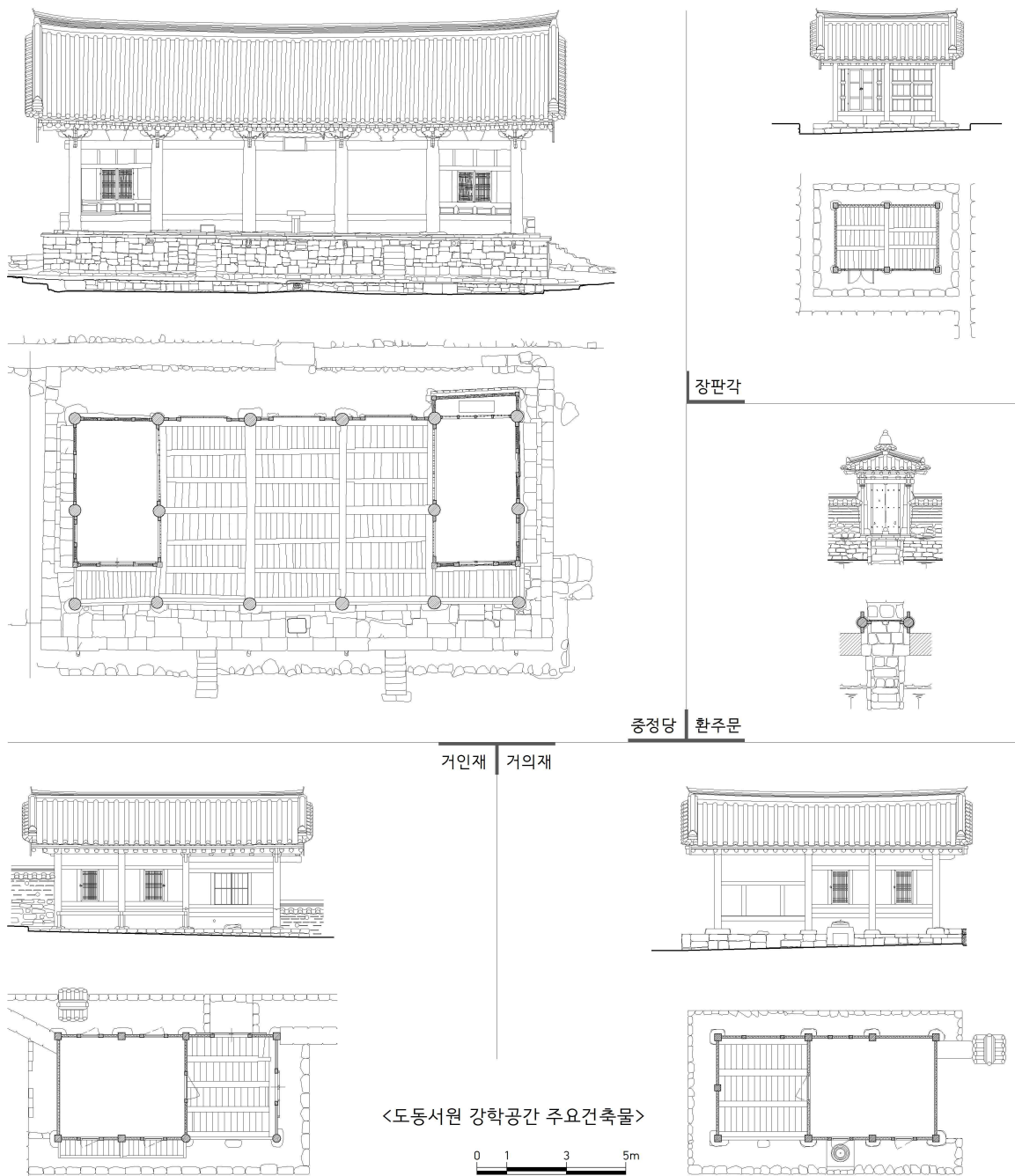

장판각은 1964년에 보수하였고, 1990년에는 해체보수를 하였다.

환주문 역시 서원 창건 무렵에 건립된 것으로 보인다. 1791년 기와를 수리하였으며, 1964년부터 2021년까지 여러 차례 보수가 있었다.

건물명	일자	내용	참고문헌
중정당	1568.--.--	<ul style="list-style-type: none"> <li>• 정당(중정당) 건립</li> <li>- 《景賢續錄》下〈書齋・書院・祠宇〉甫老洞書院。 (...) 隆慶戊辰間 玄風士子輩爲先生建院立祠 於縣治之東二里許。正堂曰中正 左室曰東翼 右室曰西翼。</li> <li>- 《道東書院誌》〈道東書院重勅事蹟〉 歲戊辰之間。鄉中父老。景慕先生之道德。而勅立祠院。財合於公。力借於公。數年以後。訖功。祠宇厨舍講堂齋寮。綏若干間架。</li> </ul>	<a href="#">경현속록-보로동서원</a> / 도동 중창사적(도동서원지, p.16)

건물명	일자	내용	참고문헌
증정당	1736.--.--	<ul style="list-style-type: none"> <li>강당 서상방 창호 괘철, 배목 수리</li> <li>- 《道東書院誌》〈雜物傳掌記〉講堂西上房窓戶 樞掛鐵排木俱在。而樞伍介。丙辰造着。(…) 藏門樞俱在三 藏外排木參介在中 藏內掛鐵二介排木貳介造着。其餘無。</li> </ul>	잡물전장기(도동서원지, p.374)
	1738.--.--	<ul style="list-style-type: none"> <li>증정당 수리</li> <li>- 《道東書院誌》〈雜物傳掌記〉中正堂地衣參桴內一桴破盖 戊午新脩。廳門陸片 掛鐵排木俱在。東邊第二門掛鐵 戊午 造着。壯子戶掛鐵索肆介內一介 (…) 改造。軒檻引鐵玖介內 東木項引鐵壹介 巨物釘貳介 新造着。東上房窓戶樞掛鐵排木俱在 戶掛鐵貳介 東窓樞壹介 新造着。(…) 藏門樞及內外掛鐵排木俱在 而中 藏門內 掛鐵貳介新造着。</li> </ul>	잡물전장기(도동서원지, p.374)
	1739.--.--	<ul style="list-style-type: none"> <li>강당 장지문 괘철색 수리</li> <li>- 《道東書院誌》〈雜物傳掌記〉講堂壯子戶掛鐵索四介內一介新備。</li> </ul>	잡물전장기(도동서원지, p.378)
	1791.03.10	<ul style="list-style-type: none"> <li>강당 수리</li> <li>- 《道東書院誌》〈敦事錄〉辛亥三月初十日講堂修理。</li> </ul>	돈사록(도동서원지, p.185)
	1791.04.03~04.03	<ul style="list-style-type: none"> <li>강당 창호 개조, 도배</li> <li>- 《道東書院誌》〈敦事錄〉辛亥四月初三日講堂窓戶改造。(…) 四日塗褙。</li> </ul>	돈사록(도동서원지, p.187)
	1797.03.02	<ul style="list-style-type: none"> <li>강당 수리</li> <li>- 《道東書院誌》〈敦事錄〉丁巳三月 初二日 講堂修理。</li> </ul>	돈사록(도동서원지, p.188)
	1803.윤2.07~1803.05.--	<ul style="list-style-type: none"> <li>강당 수리</li> <li>- 《道東書院誌》〈道東書院重修事蹟志〉(…) 四年癸亥重修。廟宇講堂神門及東西齋入德門。(…) 月初七日先破講堂施設。五月初畢講堂役事。</li> <li>- 《道東書院誌》〈重修物力都摠〉重修所用下。(…) 土役工價什捌兩。</li> </ul>	중수물력도충·도동서원중수사적지(도동서원지, p.392·p.393)
	1811.01.24~07.19	<ul style="list-style-type: none"> <li>강당 중수</li> <li>- 《道東書院誌》〈敦事錄〉辛未正月二十四日講堂重修。十二日伐木。(…) 二十二日運木。(…) 松林。(…) 二十五日伐木。(…) 二十六日伐木。(…) (二月)初二日伐木。(…) 初四日運木。(…) 三月十六日盖瓦。(…) 七月十九日重修修理始役。</li> </ul>	돈사록(도동서원지, pp.193-199)
	1831.09.26	<ul style="list-style-type: none"> <li>강당 중수</li> <li>- 《道東書院誌》〈敦事錄〉辛卯九月二十六日講堂重修。十月初三日講堂改柱時役軍十六名。(…) 十三日工匠放送軍丁二十九名。</li> </ul>	돈사록(도동서원지, pp.207-208)
	1832.02.22	<ul style="list-style-type: none"> <li>강당 벽체 수리</li> <li>- 《道東書院誌》〈敦事錄〉壬辰二月二十二日講堂仰玉時役軍七名。(…) 三月初九日仰沙日。</li> </ul>	돈사록(도동서원지, p.208)
	1954.--.--	<ul style="list-style-type: none"> <li>증정당 보수</li> </ul>	해제(도동서원지, p.9)
	1964.--.--	<ul style="list-style-type: none"> <li>증정당 보수</li> </ul>	건조물정기(2015-4), p.18 / 해제(도동서원지, p.9)
	1977.10.27~1978.05.31	<ul style="list-style-type: none"> <li>강당 기단 해체 복원설치 10.32㎡</li> </ul>	도동서원보수(철) : BA01217 38 착공신고·준공신고 / 수리공사연표 / 63-83보수실적, p.722
	1988.07.15~10.12	<ul style="list-style-type: none"> <li>강당 협문(사주문) 보수</li> <li>- 해체 후 자연석 초석 설치, 막돌기단 조성, 판문, 연함, 평고대 교체</li> </ul>	문화재수리종합정보시스템 / 수리공사연표 / 문화재수리(1988 하, p.21)
	1988.--.--	<ul style="list-style-type: none"> <li>강당 등 11동 방충 방연제 도포</li> </ul>	문화재연보(1989), p.144
	1992.06.18~12.14	<ul style="list-style-type: none"> <li>증정당 산자이상 해체보수 : 장연 27본·부연 70본 교체, 단연 112본 재사용, 암키와 4,120매·수키와 1,732매·암막새 및 솟막새 각 70매 보충 수리, 좌우 온돌방 구들 해체보수, 내부 한지 보수, 배면 굴뚝 이동 보수, 재사벽 보수</li> </ul>	문화재수리종합정보시스템 / 수리공사연표 / 문화재수리(1992 하), p.117
	1994.04.28~07.26	<ul style="list-style-type: none"> <li>강당 협문 보수 : 자연석기단 해체 후 재설치, 심방목 2본·하방 1본·연목 3본·주선 1본 등 교체, 암키와 220매·수키와 135매·망와 6매 교체</li> </ul>	문화재수리종합정보시스템 / 문화재수리(1994 상), p.7
	1994.--.--	<ul style="list-style-type: none"> <li>훈증제 도포</li> </ul>	문화재연보(1995), p.175
	1995.06.02~10.18	<ul style="list-style-type: none"> <li>강당 보수 : 우측 툇마루 해체보수, 계단 해체보수</li> </ul>	문화재수리종합정보시스템 / 수리공사연표 / 문화재수리(1994 상), p.7

건물명	일자	내용	참고문헌
	1996.--.--	• 강당 훈증 소독	문화재연감(2000), p.193
	1998.--.--	• 중정당 앞 마사토다짐	문화재청
	2000.--.--	• 방연제 도포 및 훈증소독	문화재연감(2001), p.230
	2006.11.24~ 2007.04.11	• 강당 보수 : 자연석 기단 해체보수, 금모로단청(금단청 11.23㎡, 모로땀단청 68.56㎡)	문화재수리종합정보시스템 / 수리공사연표 / 문화재수리(2006~07 상), p.14
	2006.12.29~ 2007.03.27	• 방연제 도포	문화재연감(2007), p.214 / 문화재청
중정당	2010.08.02~ 2011.01.27	• 강당 도리이상 해체보수 : 순각판 50% 신재보충, 문 둔테 보수 8개소, 기와고르기 229.84㎡ · 신재보충 30%, 벽체 · 고막이 · 연골 · 양토회반죽 보수, 배면 기단 보수, 방재시설 유지 관리 사업	수리공사연표 / 문화재수리(2008~09 상), p.92 / 건조물정기(2015-4), p.18
	2011.--.--	• 중정당 보수(기와 고르기 · 순각판 · 문 · 벽체 · 고막이 · 연골 · 양토회반죽 · 배면 기단 등) · 강당 방재시설 유지 관리 사업	건조물정기(2018-6), p.278 / 문화재연감(2012), p.359
	2015.11.25~ 12.23	• 중정당 보수 : 방 내부 벽지 및 돗자리 교체 · 창호보수 · 창호지 교체 · 목재 훈증 · 주변 담장 균열 및 줄눈 보수	문화재수리종합정보시스템 / 문화재수리실명제 / 건조물정기(2015-4), p.18
	2019.05.28~ 07.29	• 중정당 기단 부분보수	문화재연감(2020), p.148 / 문화재수리실명제
거인재 · 거의재	1568.--.--	• 동 · 서재 건립 - 《景賢續錄》下 〈書齋 · 書院 · 祠宇〉 甫老洞書院。在玄風烏舌里甫老洞 先生墓側 初隆慶戊辰間 玄風士子輩爲先生建院立祠 於縣治之東二里許。正堂曰中正 左室曰東翼 右室曰西翼。東齋曰○○ 西齋曰○○。 - 《道東書院誌》〈道東書院重勦事蹟〉 歲戊辰之間。鄉中父老。景慕先生之道德。而勦立祠院。財合於公。力借於公。數年以後。訖功。祠宇厨舍講堂齋寮。総若干間架。	경현속록-보통서원 / 도동증창사적(도동서원지, p.16)
	1720.08.30~ 11.02	• 동 · 서재 보수 - 《道東書院誌》〈敦事錄〉(庚子八月)三十日 治壁 伐東西齋材。(…)十一月初一日 輟齋役。二日 畢丹青。	돈사록(도동서원지, p.173 · p.177)
	1730.07.25	• 서재 중수 - 《道東書院誌》〈敦事錄〉庚戌七月二十五日 西齋重修。	돈사록(도동서원지, p.178)
	1738.--.--	• 동재 창호 장문 괘철 배목 수리, 서재 양방 창호 수리 - 《道東書院誌》〈雜物傳掌記〉戊午 (…) 東齋窓戶掛鐵排木新造蓋着 而戶則內外俱着。藏門陸片 內 三片 修補。一片新造。二片衣前在 而樞掛鐵排木新造蓋着。西齋兩房窓戶十片內。一片懸【典谷】廳行廊房門。廳後窓前失兩房樞掛鐵排木。新造蓋着。	잡물전장기(도동서원지, p.375)
	1803.08.17~ 1803.09.30	• 동 · 서재 수리 - 《道東書院誌》〈道東書院重修事蹟志〉(…) 八十四年癸亥重修。廟宇講堂神門及東西齋入德門。(…) 八月 (…) 十七日 破東西齋。木手二名施役。九月晦 畢東西齋役事。其他許多垣牆及石階亦皆改築之。 - 《道東書院誌》〈重修物力都摠〉 重修所用下。(…) 東西齋工價參什兩。(…) 東西齋土役工價柒兩。蓋瓦工價伍兩。	중수물력도충 · 도동서원중수사적지(도동서원지, p.392 · p.393)
	1964.--.--	• 동 · 서재 보수	해제(도동서원지, p.9)
	1976.09.10~ 11.10	• 동 · 서재 일각문 보수 : 기와해체 쌓기 27.75㎡, 암키와 102매, 수키와 59매, 망와 6매 보충	문화재수리종합정보시스템 / 문화재수리(1997 상), p.69 / 수리공사연표 / 63-83보수 실적, p.721
	1994.--.--	• 동 · 서재 훈증제 도포	문화재연보(1995), p.175
	1995.06.02~ 10.18	• 거인재 보수 : 부식 기둥 3개소 동바리, 대량 교체 1개소, 파손 벽체 및 고막이 벽 보수, 구들 및 굴뚝 1개소 보수 • 거의재 보수 : 부식 기둥 2개소 동바리, 벽체 및 고막이벽 재설치, 구들 · 굴뚝 보수	문화재수리종합정보시스템 / 수리공사연표 / 문화재수리(1994 상), p.7
	2000.--.--	• 동 · 서재 방연제 도포 및 훈증소독	문화재연감(2001), p.230



건물명	일자	내용	참고문헌
거인재 · 거의재	2018.--.-- 2021.12.13~ 2023.01.06	• 서재 아궁이 및 기단 보수 • 동재 해체보수	문화재연감(2019), p.160 문화재수리실명제
장판각	1964.--.--	• 보수	해제(도동서원지, p.9)
	1990.07.21~ 10.18	• 장판고 해체보수	문화재수리종합정보시스템 / 문화재수리(1997 상), p.69
	1994.--.--	• 훈증제 도포	문화재연보(1995), p.175
	2000.--.--	• 화재예방, 훈증제 도포	문화재연감(2001), p.230
환주문	1568.--.--	• 환주문 건립 - 《景賢續錄》下〈書齋·書院·祠宇〉甫老洞書院。初隆慶戊辰間 玄風士子輩爲先生 建院立祠 於縣治之東二里許。(…) 門曰喚主。 - 《道東書院誌》〈道東書院重勅事蹟〉歲戊辰之間。鄉中父老。景慕先生之道德。而勅立 祠院。財合於公。力借於公。數年以後。訖功。祠宇厨舍講堂齋寮。總若干間架。	경현속록-보로동서원 / 도동 중창사적(도동서원지, p.16)
	1791.03.20	• 대문(大門) 개와 - 《道東書院誌》〈敦事錄〉辛亥三月二十日大門改瓦。(…) 二十二日大門外階改築。	돈사록(도동서원지, p.187)
	1964.10.10~ 12.10	• 외삼문 보수	문화재수리종합정보시스템 / 63~73보수실적, p.28 / 문화 재수리(1997 상), p.69
	1975.05.31~ 09.05	• 환주문 보수 : 기단공사, 암키와 137매·수키와 74매·망와 4매 보충, 축부재 292.13재·평부재 188.83재·포부재 42.45재 해체 조립, 계단해체 설치공사 (2.26㎡), 단청 공사(모로단청 10.75㎡·색긋기 12.51㎡·가칠 6.11㎡)	문화재수리종합정보시스템 / 수리공사연표 / 문화재수 리(1997 상), p.69
	1988.07.15~ 10.12	• 외삼문 보수 : 전면 계단 및 축대 해체 후 재정비	문화재수리종합정보시스템 / 수리공사연표 / 문화재수 리(1988 하, p.21)
	1997.07.25~ 10.22	• 환주문 전면 계단 해체보수	문화재수리종합정보시스템 / 수리공사연표 / 문화재수 리(1997 상), p.69
	2019.05.28~ 07.29	• 환주문 주변 마당 및 배수로 정비	문화재연감(2020), p.148 / 문화재수리실명제
	2021.12.13~ 2023.01.06	• 환주문 주변 계단 보수	문화재수리실명제

## 6.3 교류와 유식공간

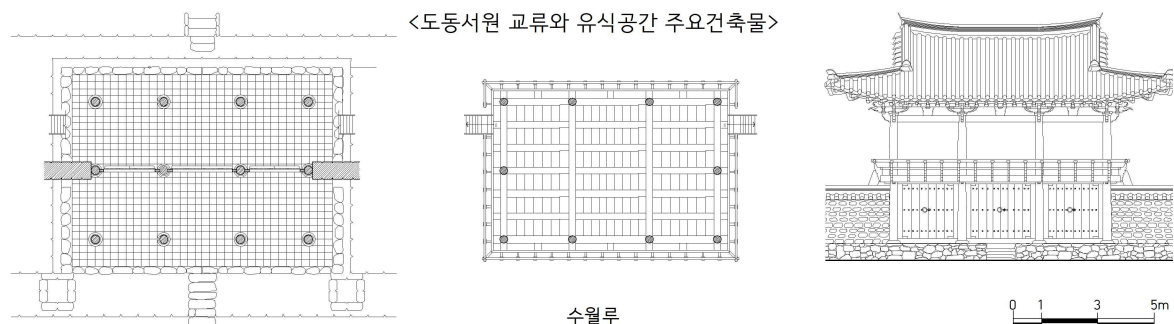

도동서원의 교류와 유식공간에는 수월루가 있다. 1894년에 건립되었고, 1863년에 중수되었다. 1888년에 소실된 것을 1973년에 복원하였다. 1975년에 보수하였고, 2009년에는 단청을 보수하였으며, 2010

년에는 단청과 더불어 지붕과 석축을 보수하였다. 2016년 보수 후 2021년에는 산자 이상을 해체하여, 연목과 부식재 등을 교체하고 기와를 수리하였다.

건물명	일자	내용	참고문헌
	1849.03.--	<ul style="list-style-type: none"> <li>• 수월루 건립</li> <li>- 〈水月樓上梁文〉 遂合一鄉之衿紳。載營三間之架棟。〔…〕 憲廟己酉三月 後學星山 李源祚謹撰。</li> </ul>	수월루상량문(한국고서원통합관리센터·도동서원실측보고서(2012), pp.70-75)
	1863.06.--	<ul style="list-style-type: none"> <li>• 수월루 중수</li> <li>- 〈水月樓重修上梁文〉 哲宗癸亥六月日 後學驪江李鍾祥謹撰。</li> <li>- 〈水月樓重建顛末小記〉 則在於憲廟己酉歲者。纔閱十五星霜遽爲融魔所熾。隨即修補於哲宗癸亥。而定軒李公撰重建梁頌。</li> </ul>	수월루중건전말소기·수월루중수상량문(한국고서원통합관리센터·도동서원실측보고서(2012), pp.76-82)
	1888.--.--	<ul style="list-style-type: none"> <li>• 수월루 소실</li> <li>- 〈水月樓重建顛末小記〉 至高宗戊子。竟不免於全燼。</li> </ul>	수월루중건전말소기(한국고서원통합관리센터·도동서원실측보고서, pp.76-77)
	1973.10.04~11.30	<ul style="list-style-type: none"> <li>• 수월루 복원 : 축부재 3,986재·선자연 2,334재·서까래 4,840재·포부재 1,126재 치목 및 조립, 바닥 전돌 공사, 용마루 5단·귀마루 3단 이기, 수키와 2,705매·암키와 979매·암막새 162매·숫막새 162매·망와 10매, 양벽바르기·당골막이 공사, 금속공사, 방연재도포</li> <li>- 〈水月樓重建顛末小記〉 是院神宮與堂齋。既一切新之。仍及於樓役始於癸丑九月。竣於全年之十二月。計日數則一百有奇也。所入貲則五百萬金也。規制則四架三間而左右同也。</li> </ul>	도동서원보수(철) : BA0120682 / 문화재수리(1997 상, p.69) / 수리공사연표 / 63~73보수실적, p.28 / 수월루중건전말소기(도동서원실측보고서, pp.76-77)
수월루	1975.05.31~09.05	<ul style="list-style-type: none"> <li>• 수월루 보수</li> </ul>	문화재수리종합정보시스템 / 수리공사연표 / 문화재수리(1997 상), p.69
	1990.07.21~10.18	<ul style="list-style-type: none"> <li>• 수월루 주위 배수로 설치 및 조정</li> </ul>	문화재수리종합정보시스템 / 문화재수리(1997 상), p.69
	1994.--.--	<ul style="list-style-type: none"> <li>• 훈증제 도포</li> </ul>	문화재연보(1995), p.175
	2000.--.--	<ul style="list-style-type: none"> <li>• 방연제 도포 및 훈증소독</li> </ul>	문화재연감(2001), p.230
	2006.12.29~2007.03.27	<ul style="list-style-type: none"> <li>• 방연제 도포</li> </ul>	문화재연감(2007), p.214 / 문화재청
	2009.--.--	<ul style="list-style-type: none"> <li>• 수월루 단청보수</li> </ul>	건조물정기(2010-2), p.1
	2010.08.02~2011.01.27	<ul style="list-style-type: none"> <li>• 수월루 보수 : 모로단청 보수 829.53㎡, 기와고르기 123.94㎡·신재보충 40%, 연골 및 양토회반죽 긁어내고 보수, 후면 석축 보수 24.53m</li> </ul>	수리공사연표 / 문화재수리(2008~09 상), p.92
	2016.--.--	<ul style="list-style-type: none"> <li>• 수월루 보수</li> </ul>	문화재연감(2017), p.145
	2021.08.09~12.06	<ul style="list-style-type: none"> <li>• 수월루 보수 : 산자 이상 해체보수, 노후 기와 번와보수, 연목 들뜸 및 부식재 교체 등</li> </ul>	문화재수리실명제 / 한국고서원 통합관리센터 모니터링

## 6.4 부속건축물

도동서원의 부속 건축물인 고직사에는 곡간채와 문간채가 있다.

1803년에 고사를, 1956년에는 포사와 고사를 수리했다. 1979년에는 관리사, 1981년에는 헛간채를 보수하였고, 1995년에는 곡간채, 1997년에는 문간채의 산자 이상을 해체하여 보수하였다. 2010년에는 문간채를 보수하였고, 2023년에는 곡간채의 도리 이상을 해체하여 보수하였다.

### 3장. 주요 건축물의 연혁

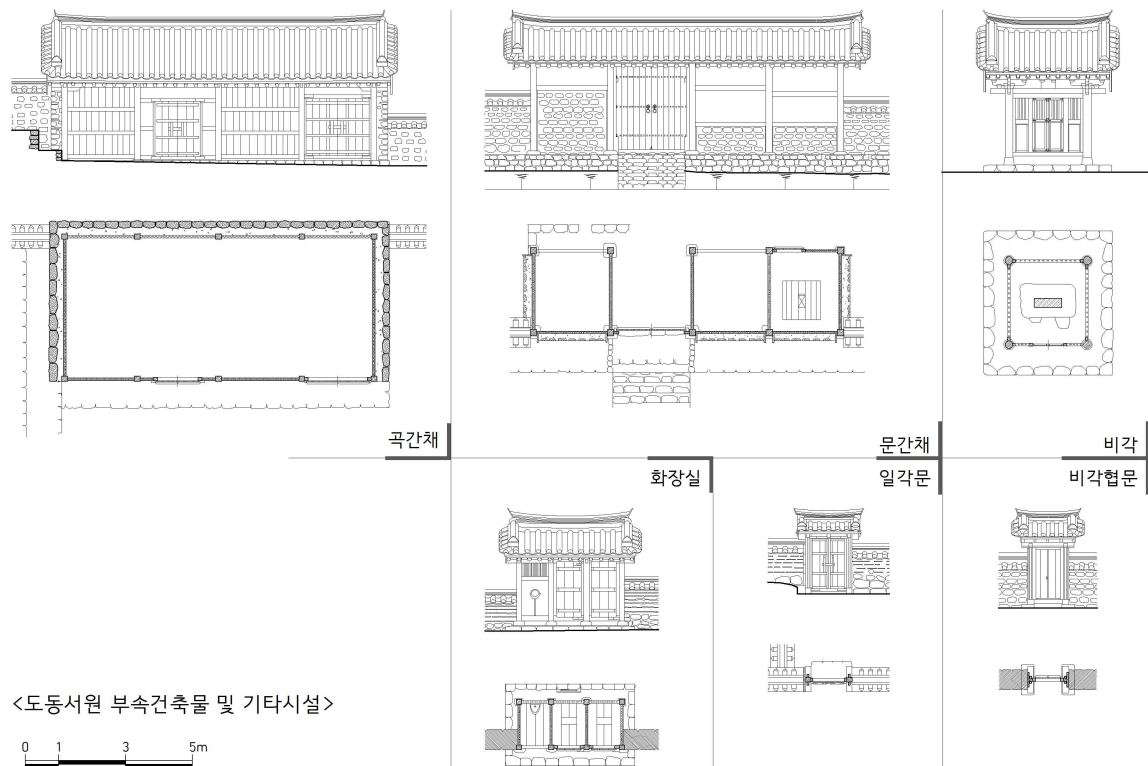

<도동서원 부속건축물 및 기타시설>

건물명	일자	내용	참고문헌
교직사	1568.--.--	<ul style="list-style-type: none"> <li>• 고직사 건립</li> <li>- 《景賢續錄》下〈書齋·書院·祠宇〉南老洞書院。初隆慶戊辰間 玄風士子輩爲先生建院立祠 於縣治之東二里許。</li> <li>- 《道東書院誌》〈道東書院重修事蹟〉 歲戊辰之間。鄉中父老。景慕先生之道德。而勸立祠院。財合於公。力借於公。數年以後。訖功。祠宇厨舍講堂齋寮。總若干間架。</li> </ul>	경현속록-보로동서원 / 도동중창사적(도동서원지, p.16)
	1803.09.--	<ul style="list-style-type: none"> <li>• 고사 수리</li> <li>- 《道東書院誌》〈道東書院重修事蹟志〉(…) 八十四年癸亥重修。(…) 其他許多垣牆及石階亦皆改築之。十月初三日。行落成宴兼設白日場。(…) 癸亥年陽月。(…) 謹志。</li> <li>- 《道東書院誌》〈重修物力都摠〉 重修所用下。(…) 庫舍修理工價貳兩。</li> </ul>	중수물력도충·도동서원중수사적지(도동서원지, p.392·p.393)
	1845.02.19	<ul style="list-style-type: none"> <li>• 고사(庫舍) 수리</li> <li>- 《道東書院誌》〈敦事錄〉 乙巳二月十九日。廟門上公修間挾門庫舍修理。</li> </ul>	돈사록(도동서원지, p.209)
	1956.--.--	<ul style="list-style-type: none"> <li>• 포사(鋪舍) 및 고사(庫舍) 수리</li> </ul>	해제(도동서원지, p.9)
	1979.09.14~12.10	<ul style="list-style-type: none"> <li>• 관리사 보수 : 기와 해체 이기공사(망와 2매·암키와 917매·수키와 427매 보충), 목공사(축부재 해체조립 68.0t·평부재 해체조립 649.0t), 미장공사(벽해체·바르기 45.3㎡, 양벽해체·바르기 33.5㎡), 막돌 해체 쌓기(16.7㎡)</li> </ul>	수리공사연표 / 63~83보수실적, p.724
	1981.08.13~10.10	<ul style="list-style-type: none"> <li>• 관리사 헛간채 보수 : 평연재 치목조립 46재, 기와 30%보충-암키와 539매·수키와 284매·망와 6매, 배면토벽설치 0.179㎡</li> </ul>	문화재수리종합정보시스템 / 81보수실적, p.66 / 문화재수리(1997 상), p.69 / 수리공사연표 / 63~83보수실적, p.724
	1994.--.--	<ul style="list-style-type: none"> <li>• 문간채·곡간채 훈증제 도포</li> </ul>	문화재연보(1995), p.175
	1995.06.02~10.18	<ul style="list-style-type: none"> <li>• 곡간채 산자 이상 해체보수 : 기둥드잡이 9개소, 연목 80본 교체, 암키와 70%·수키와 80%·막새 50% 보충</li> </ul>	문화재수리종합정보시스템 / 문화재수리(1994 상), p.7
	1997.07.25~10.22	<ul style="list-style-type: none"> <li>• 문간채 산자 이상 해체보수 : 목재 51재 교체, 중와B 암키와 898매·수키와 450매 교체, 정면 좌우측 고막이 해체보수, 회벽 해체 후 재사벽 설치</li> </ul>	문화재수리종합정보시스템 / 수리공사연표 / 문화재수리(1997 상), p.69

건물명	일자	내용	참고문헌
교직사	2000.--.--	• 문간채 · 곡간채 방연제 도포 및 훈증소독	<a href="#">문화재연감(2001), p.230</a>
	2010.08.02~ 2011.01.27	• 문간채 보수 : 기와고르기 · 신재보충 40%, 미장 보수 · 관리사 입구 자연석 계단 보수	<a href="#">수리공사연표 / 문화재수리(2008-09 상), p.92</a>
	2023.04.11~ 08.08	• 곡간채 도리 이상 해체보수 : 목공사, 지붕공사, 벽체 및 수장공사, 주변정비 등	<a href="#">문화재수리실명제</a>

## 6.5 기타 건축물 및 서원 정비

제향 · 강학 · 교류와 유식공간의 주요 건축물과 부속 건축물 이외의 건축물, 서원 정비, 설비 등의 연혁은 다음의 표와 같다.

일자	내용	참고문헌
1568.--.--	<ul style="list-style-type: none"> <li>• 서원 창건</li> <li>- 《景賢續錄》下〈書齋·書院·祠宇〉甫老洞書院。隆慶戊辰間 玄風士子輩爲先生建院立祠於縣治之東二里許。正堂曰中正 左室曰東翼 右室曰西翼 東齋曰○○ 西齋曰○○ 又有九容寮 九息寮 四勿寮 三省寮 又有養正之齋 教誨蒙學 門曰喚主。</li> <li>- 《道東書院誌》〈道東書院重勦事蹟〉歲戊辰之間。鄉中父老。景慕先生之道德。而勦立祠院。財合於公。力借於公。數年以後。訖功。祠宇 厨舍 講堂 齋寮。總若干間架。</li> </ul>	<a href="#">경현속록-보로동서원</a> / 도동중창사적(도동서원지, p.16)
1592.--.--	<ul style="list-style-type: none"> <li>• 임진왜란으로 소실</li> <li>- 《景賢續錄》下〈書齋·書院·祠宇〉甫老洞書院。 (...) 燬於壬辰兵火。</li> <li>- 《寒岡先生年譜》1〈年譜〉玄風縣東。舊有雙溪書院。寒喧金先生揭處之所也。火于壬辰之亂。</li> </ul>	<a href="#">경현속록-하, 서재·서원·사우/한강연보1</a>
1604.03.--	<ul style="list-style-type: none"> <li>• 중건 논의</li> <li>- 《道東書院誌》〈道東書院勦建事蹟〉萬曆三十二年三月日寒喧堂書院。 (...) 先生書院尚未營建。 (...) 共議重立必。</li> </ul>	도동서원중창사적(도동서원지, pp.5-6)
1604.09.--	<ul style="list-style-type: none"> <li>• 현 위치로 이건, 보로동서원(甫老洞書院) 중건</li> <li>- 《寒岡先生年譜》1〈年譜〉火于壬辰之亂。至是先生就金先生。墓下。卜地移建。</li> <li>- 《道東書院誌》〈道東書院勦建事蹟〉萬曆三十二年三月日 寒喧堂書院。 (...) 先生書院尚未營建。 (...) 共議重立必。</li> </ul>	<a href="#">한강연보1</a> / 도동중창사적(도동서원지, p.6·p.16) / <a href="#">경현속록-하, 서재·서원·사우</a> / 도동서원사적비
1610.10.14	<ul style="list-style-type: none"> <li>• 입비</li> <li>- 《道東書院誌》〈奉安時諸執事分定記〉萬曆庚午十月十四日 立碑時題名。</li> </ul>	만력무오입비제명(도동서원지, p.132)
1626.--.--	<ul style="list-style-type: none"> <li>• 신도비 건립</li> <li>- 《旅軒先生文集》12〈寒喧堂金先生神道碑銘 并序〉明年乙丑石既具。諸公命顯光以其文。</li> <li>- 〈道東書院史蹟碑〉水月樓 西便 神道碑閣 內에 旅軒 張顯光先生이 撰한 神道碑는 仁祖四年丙寅(一六二六年)에 建立。</li> </ul>	<a href="#">한원당김선생신도비명병서(여헌집_12)</a> / 도동서원사적비
1737.--.--	<ul style="list-style-type: none"> <li>• 입덕문 패철 · 배목 수리</li> <li>- 《道東書院誌》〈雜物傳掌記〉入德門 丁巳 新造掛鐵排木造着。</li> </ul>	잡물전장기(도동서원지, p.375)
1738.--.--	<ul style="list-style-type: none"> <li>• 외복합문 · 공수간(公需間) 내왕 험문 중수</li> <li>- 《道東書院誌》〈雜物傳掌記〉元廟。 (...) 祠內來往俠門重修。掛鐵排木造着。外北俠門重修。內外排木掛鐵造着。 (...) 公須來往俠門間戊午重修門。則新造內外掛鐵排木造着。</li> </ul>	잡물전장기(도동서원지, pp.374-375)
1796.08.02	<ul style="list-style-type: none"> <li>• 담장 수리</li> <li>- 《道東書院誌》〈敦事錄〉丙辰八月初二日牆垣修理時。昌原宅家廟女瓦一百八十二丈本院貸用。</li> </ul>	돈사록(도동서원지, p.188)
1803.07.--~ 09.--	<ul style="list-style-type: none"> <li>• 입덕문 수리 · 담장 및 석계(石階) 개축</li> <li>- 《道東書院誌》〈道東書院重修事蹟志〉 (...) 十四年癸亥重修。廟宇講堂神門及東西齋入德</li> </ul>	중수물력도충 · 도동서원중수사적지(도동서원지, p.392·p.393)

### 3장. 주요 건축물의 연혁

일자	내용	참고문헌
	門。(...) 七月初畢役神門及入德門亦同時修理。旬後畫工十二名施丹雘至八月初而畢。(...) 九月晦畢東西齋役事。其他許多垣牆及石階亦皆改築之。 - 《道東書院誌》〈重修物力都摠〉重修所用下。(...) 入德門工價拾兩。(...) 垣牆修理工價參什兩。	
1808.08.10	• 주일문(主一門) 중수 - 《道東書院誌》〈敦事錄〉戊辰八月初十日主一門重修。	돈사록(도동서원지, p.192)
1810.10.20	• 행단 창축(創築) - 《道東書院誌》〈敦事錄〉庚午十月廿日創築杏壇。	돈사록(도동서원지, p.193)
1812.02.28~ 03.02	• 담장 수리 - 《道東書院誌》〈敦事錄〉壬申二月廿八日垣牆修理時外村役軍二十名。三月初二日垣牆修理時烏舌後軍十五名。	돈사록(도동서원지, p.200)
1829.08.16	• 담장 수리 - 《道東書院誌》〈敦事錄〉己丑八月十六日牆垣修理。	돈사록(도동서원지, p.206)
1842.04.07	• 입비(立碑) - 《道東書院誌》〈敦事錄〉立碑敦事。壬寅四月初七日。	돈사록(도동서원지, p.208)
1845.02.19~ 03.16	• 상공수간(上公修間) 험문 수리 • 담장 개축 - 《道東書院誌》〈敦事錄〉乙巳二月十九日。廟門上公修間挾門庫舍修理。牆垣改築。(...) 三月初十六日役丁三十二名垣牆改築。	돈사록(도동서원지, p.209)
1848.01.22	• 묘도비(墓道碑) 이건 - 《道東書院誌》〈敦事錄〉戊申正月二十二日墓道碑移堅。(...) 於院宇白虎之內後之覽者。(...) 戊申正月二十五日謹書。	돈사록(도동서원지, p.210)
1957.--.--	• 원우 수리	해제(도동서원지, p.9)
1964.10.10~ 12.10	• 담장 보수	문화재수리종합정보시스템 / 63-73보수실적, p.28 / 문화재수리(1997 상), p.69
1973.12.19~ 12.31	• 안내판 및 현판 보수 : C형 안내판설치 1개, 경고판설치 1개, 현판 제작 설치	도동서원보수(철) : BA0120682 / 수리공사연표 / 문화재수리종합정보시스템 / 63-73보수실적, p.284 / 문화재수리(1997 상), p.69
1975.05.31~ 09.05	• 천지문 보수 • 막돌담장 해체보수 H=1.00 58m	문화재수리종합정보시스템 / 수리공사연표 / 문화재수리(1997 상), p.69
1976.09.10~ 11.10	• 비각 보수 : 화강석 해체·설치 0.21㎡, 축부재조립 100재, 지붕 해체 이기-암기와 764매·수기와 364매·망와 6매 보충, 벽 해체 및 바르기 34.45㎡, 단청공사(면담기 8.71㎡, 모로긋기 16.15㎡)	문화재수리종합정보시스템 / 문화재수리(1997 상), p.69 / 수리공사연표 / 63-83보수실적, p.721
1980.--.--	• 국역 신도비 건립 - 〈道東書院史蹟碑〉水月樓 동편 國譯神道碑는 光復後 庚申(一九八〇年)에 建立하였음.	도동서원사적비
1988.07.15~ 10.12	• 서원 전면 석축 및 계단 보수	문화재수리종합정보시스템 / 문화재수리(1988 하), p.21
1991.10.02~ 12.30	• 저수조 및 옥외소화전 설치 : 저수조(철근콘크리트조 100톤 : 5×5×4m) 설치 1기·지상식 쌍구형 옥외소화전 3개소 설치·배관공사(지하 1.5m 매설, 배강관 ø50, 파이100mm, 410m)·지하수개발 1개소(심도 150m, 수량 100톤/일)	수리공사연표 / 문화재수리종합정보시스템 / 문화재수리보고서(1991 하), p.65 / 보수추진현황(1991), p.208
1994.--.--	• 훈증제 도포 : 강당·사당·동재·서재·장판각·내삼문·증반소·수월루·전사청·문간채·곡간채·비각	문화재연보(1995), p.175
1997.--.--	• 화장실 신축 1동, 문간채 드잡이 및 기와 고르기, 계단 및 석축 정비, 음료대 설치 1기, 부지성토, 주차장 설치, 조경	보수추진현황(1997), p.34 / 서원보존관리 현황과 미래(2011), p.70
1997.07.25~ 10.22	• 거역재 후편 화장실 해체보수 : 목재 678재·암기와 346매·수기와 195매·망와 6매 교체, 시멘트벽체를 재사벽으로 보수, 고막이 설치	문화재수리종합정보시스템 / 수리공사연표 / 문화재수리(1997 상), p.69



일자	내용	참고문헌
1998.--.--	• 화장실 신축(5.17평) • 중정당 앞 마사토 다짐 • 부지성토 • 음수대설치 • 주차장 구획 • 조경공사	문화재청
1999.04.30~ 07.19	• 유물전시관 건립	<a href="#">서원 보존관리 현황과 미래(2011), p.71</a> / 문화재청
2000.--.--	• 방연제도포 및 훈증소독 : 강당 · 사당 · 증반소 · 내삼문 · 곡간채 · 문간채 · 동재 · 서재 • 수월루 · 비각 · 전사청 · 장판각	<a href="#">문화재연감(2001), p.230</a>
2005.--.--	• 첨단도난방지시설 설치 : CCTV 9대, 화재 열감지기 6회로	<a href="#">보존관리매뉴얼, p.137</a> / <a href="#">서원 보존관리 현황과 과제(2013), p. 67</a>
2006.12.29~ 2007.03.27	• 방연제 도포 : 강당 · 사당 · 증반소 · 내삼문 · 곡간채 · 문간채 · 동재 · 서재 · 수월루 · 비 각 · 전사청 · 장판각	<a href="#">문화재연감(2007), p.214</a> / 문화재청
2008.--.--	• 방재시스템 구축	<a href="#">2015도동서원수리보고서, p.2</a>
2009.--.--	• 비각 단청보수 • 안내판 보수 • 진입로 등 주변 정비 • 방재시스템 구축(CCTV 설치, 화 재감지기 및 자동속보설비)	<a href="#">건조물정기(2010-2), p.1</a> / <a href="#">문화재연감(2010), p.139</a> / <a href="#">서원 보존관리 현황과 미래(2011), p.72</a>
2010.08.02~ 2011.01.27	• 비각 보수 : 기와고르기 25.39㎡ • 신재보충 40%, 모로단청 보수 136.54㎡, 연골 및 양 토회반죽 긁어내고 보수 • 주변 정비 : 종합안내판 1개소 및 권역별 안내판 2개소 설치 • 은행나무 보호 펜스 설 치, 방재체계 구축(방수층 설치 3개소 • 호스릴 소화전 설치 3개소 • 소화수조 및 엔진 펌프)	<a href="#">수리공사연표 / 문화재수리(2008~09 상), p.92</a> / <a href="#">건조물정기(2015-4), p.18</a>
2013.--.--	• 수해로 무너진 증반소 측면 담장 약 3m 보수 • 재난방지시스템 구축 • 도동서원 종합정비계획 수립	<a href="#">문화재연감(2014), p.293</a> / <a href="#">도동서원종합정비계획보고서(2013)</a> / 문화재청
2013.05.--~ 12.--	• 방연제 도포	<a href="#">건조물정기(2015-4), p.18</a>
2013.08.21~ 2014.11.18	• 주변 정비 : 담장 외곽 배수로 공사 및 지반고르기, 잔디 식재	<a href="#">문화재수리종합정보시스템 / 문화재수리(2013~14 상), p.62</a>
2016.--.--	• 화장실 개축 및 담장 보수 • 주변 정비(화계 및 수목 정비 • 진입부 정비) • 재난방지시설 구축(소화, 경보, 방법, 전기)	<a href="#">문화재연감(2017), p.145 · p.280</a>
2017.--.--	• 방재시설 유지관리 : 중정당, 사당, 담장 외 3개소	문화재청
2018.--.--	• 배수로정비 • 침입경비시스템 설치	<a href="#">문화재연감(2019), p.160 · p.316</a>
2019.--.--	• 유네스코 등재기념 표지석 설치	한국의서원 통합관리센터 주관
2020.--.--	• 세계유산 한국의 서원 통합안내판 설치	한국의서원 통합관리센터 주관
2020.04.--	• 방문객 무인계수기 1대 설치	한국의서원 통합관리센터 주관
2021.12.--	• 재해방지용 CCTV 설치(1대)	한국의서원 통합관리센터 주관
2022.03.16~ 2023.08.08	• 주변정비	<a href="#">문화재수리실명제</a>

## 7. 안동 병산서원

## 7.1 제향공간 주요 건축물의 연혁

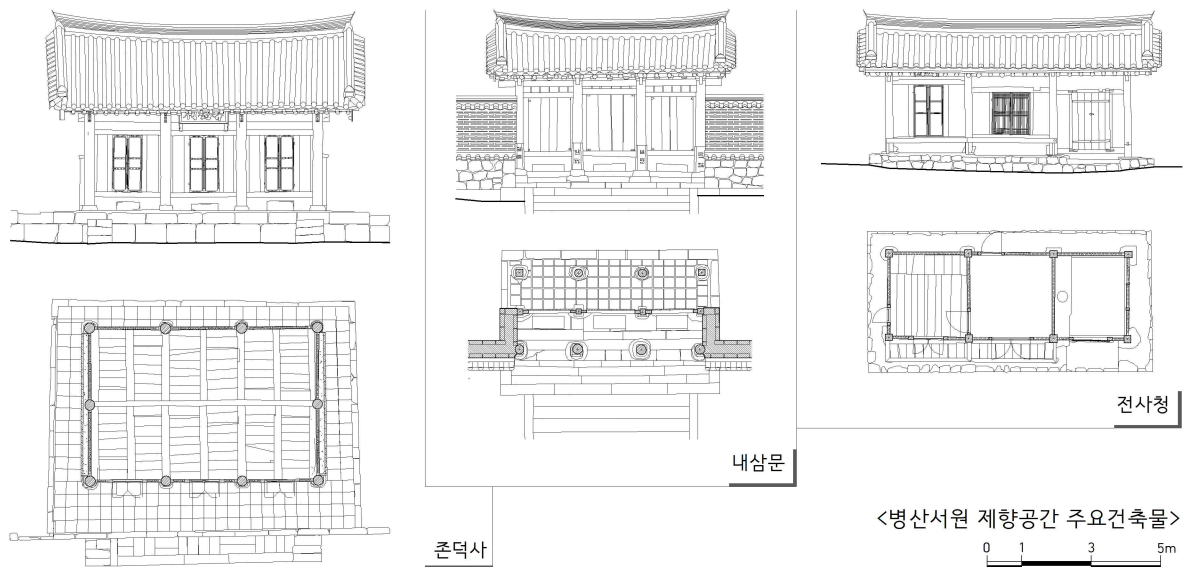

병산서원 제향공간에는 존덕사와 전사청이 있다.

존덕사는 1610년에 건립을 위해 도감을 설치하고 유사들을 임명하였으며, 1614년에 서애 류성룡의 위판을 봉안하였다. 1771년 중수하였으며, 1937년에도 중건하였다. 1980년과 2002년에는 사당을, 2006년에는 내삼문을 보수하였다.

전사청은 존덕사와 같은 시기에 창건된 것으로 보이며, 이후 전사청과 관련된 기록은 확인되지 않는다. 1979년, 1980년, 2002년에 수리되었다.

건물명	일자	내용	참고문헌
존덕사	1610.---.--- 1614.---.---	<ul style="list-style-type: none"> <li>• 서원 건립 : 존덕사 창건</li> <li>- 《增補文獻備考》213〈學校考〉屏山書院。光海癸丑 建。哲宗癸亥 賜額。</li> <li>- 《燃藜室記述別集》4〈書院〉屏山書院。萬曆癸丑 建。</li> <li>- 《東國院宇錄》〈嶺南〉屏山書院。在安東 萬曆癸丑建。</li> </ul>	증보문헌비고, 학교고 / <a href="#">동국원유록</a> / <a href="#">연려실기술별집 4</a> / 이승희2005, p.101 / <a href="#">병산서원정비계획(p.165)</a>
	1614.04.05	<ul style="list-style-type: none"> <li>• 존덕사 창건. 서애 류성룡 위판 봉안, 석채례</li> <li>- 《西厓年譜》2, 四十二年甲寅四月丁亥。泰安位版於屏山書院。行釋菜禮。</li> <li>- 《古文書集成》63〈奉安錄〉萬曆四十二年甲寅四月初五日。屏山書院。西厓柳先生奉安。</li> <li>- 《西厓先生年譜》3〈行狀〉甲寅夏。士子等立廟於屏山書院。俎豆之。</li> <li>- 《愚伏集》16〈屏山書院奉安西厓先生祭文甲寅〉</li> </ul>	<a href="#">봉안록</a> ・ <a href="#">원임록(고문서집성63 정서본)</a> p.135・p.315 / <a href="#">서애연보2</a> ・ <a href="#">서애연보3</a> , 행장 / <a href="#">우복집16</a>
	1620.09.03	<ul style="list-style-type: none"> <li>• 여강서원(廬江書院)으로 서애 류성룡 위패 이안, 퇴계 사당에 부향</li> <li>- 《古文書集成》63〈執事錄〉萬曆四十八年八月二十一日。告事由執事分定記。</li> <li>- 《古文書集成》63〈執事錄〉萬曆四十八年九月三日秋。享祀執事分定。移奉廬江。</li> <li>- 《古文書集成》63〈院任錄〉庚申九月 移奉廬江。</li> <li>- 《西厓先生年譜》3〈行狀〉甲寅夏。士子等立廟於屏山書院。俎豆之。後祔享于廬江李先生廟。</li> </ul>	<a href="#">집사록</a> ・ <a href="#">원임록(고문서집성63, p.316・p.334)</a> / <a href="#">서애집연보3</a> , 행장



[ 병산서원 배치도 ]

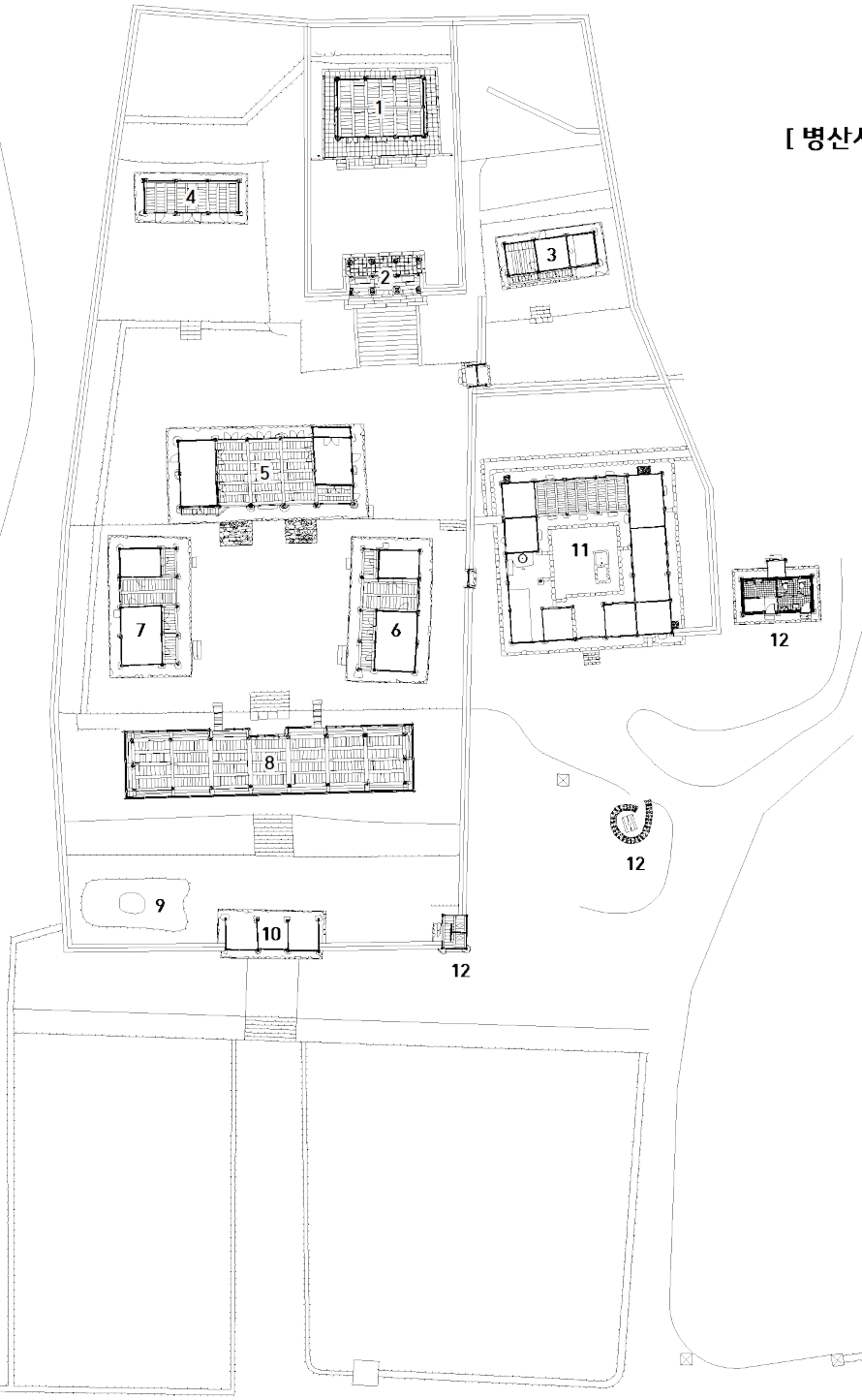

- 제향공간**
  - 1 존덕사
  - 2 신문(내삼문)
  - 3 전사청
- 강학공간**
  - 4 장판각
  - 5 입교당
  - 6 동직재
  - 7 정허재
- 유식공간**
  - 8 만대루
  - 9 광명지
  - 10 복례문
- 부속건축물**
  - 11 교직사
- 기타시설**
  - 12 화장실



건물명	일자	내용	참고문헌
존덕사	1629.03.01	<ul style="list-style-type: none"> <li>여강서원에서 병산서원으로 서애 류성룡 위패 이안, 복향</li> <li>《古文書集成》63〈復享時祭文〉崇禎二年己巳三月一日。(…) 文忠公西厓柳先生還安。</li> <li>《古文書集成》63〈院任錄〉己巳年是年三月 復享。</li> <li>《蒼石集》13〈屏山尊德祠復享記〉戊辰春。(…) 遂復享如舊。翌年冬。山長申公之信鄭公維藩請余識之。以余亦嘗與知其事也。</li> <li>《古文書集成》63〈執事錄〉崇禎二年九月六日。復享。享祀執事分定記。</li> </ul>	집사록·문충공서애류선생환안 제문·원임록(고문서집성63, p. 137·p.335·p.607) / 서애집 연보3, 행장 / 병산존덕사복향기(창석집 13)
	1637.03.08	<ul style="list-style-type: none"> <li>병자호란 때 매장하였던 위판 환안 고유</li> <li>《古文書集成》63〈執事錄〉崇禎十年三月初八日。亂後告事由執事分定記。</li> </ul>	집사록(고문서집성63, p.342)
	1662.12.--	<ul style="list-style-type: none"> <li>수암 류진 추가 배향</li> <li>《木齋集》8〈修巖先生柳公行狀〉維三年壬寅冬十二月。修巖柳先生。祔饗于西厓先生文忠公祠。</li> <li>《增補文獻備考》213〈學校考〉屏山書院。本朝持平贈吏曹參判柳珍。成龍子。追配。</li> </ul>	수암선생류공행장(목재집 8) / 증보문헌비고, 학교고
	1672.03.02	<ul style="list-style-type: none"> <li>묘정(廟庭) 담장 수축</li> <li>《古文書集成》63〈執事錄〉壬子八月初二日。廟庭墻垣修築時告事由。</li> </ul>	집사록(고문서집성63, p.369)
	1684.10.15	<ul style="list-style-type: none"> <li>묘정 담장 수축</li> <li>《古文書集成》63〈執事錄〉甲子十月十五日。廟庭墻垣修築時告事由。</li> </ul>	집사록(고문서집성63, p.391)
	1689.08.26	<ul style="list-style-type: none"> <li>묘우 수리</li> <li>《古文書集成》63〈執事錄〉己巳八月二十八日。廟宇修理持告由。</li> </ul>	집사록(고문서집성63, p.401)
	1771.05.02	<ul style="list-style-type: none"> <li>당침 중수 상량</li> <li>《古文書集成》63〈上梁文〉上之四十七年辛卯五月初二日壬寅午時。上樑文。崇禎紀元後三辛卯乾隆三十六年重修。何物遲畢方之灾入煨燼於堂寢。(…) 而棟宇有直突之灾。(…) 人效誠敢憚二三年奔走。工匠獻技自來數百里程途。</li> </ul>	상량문(고문서집성63, p.118)
	1937.--.--	<ul style="list-style-type: none"> <li>존덕사 중건</li> </ul>	존덕사중건일기(이승희2005, p.102)
	1939.02.08	<ul style="list-style-type: none"> <li>환안례 거행</li> <li>〈回文〉右回諭事 屏山書院尊德祠還安 在今初八日。而簡通來到故茲輪告以此照諒千萬幸甚。己卯二月初一日 玉山書院齋任李。</li> </ul>	옥산서원 회문(1939.02.01.)
	1979.08.17~10.18	<ul style="list-style-type: none"> <li>사당문 보수 : 적심재 3680.4재, 암키와 1,746매·수키와 665매·막새 121매·내림새 121매·망와 4매·망와받침 6매 보충, 단청공사</li> </ul>	63-83보수실적, pp.763-768
	1980.06.20~09.17	<ul style="list-style-type: none"> <li>존덕사 벽체 및 기단 보수 : 바닥 전돌 깔기, 기단석 설치, 화강석 박석 깔기, 벽체 전벽돌 및 고막이 쌓기</li> <li>내삼문 기단 및 계단 보수 : 바닥 콘크리트 해체, 바닥 전돌깔기, 막돌 해체 후 화강석 설치</li> </ul>	수리공사연표 / 63-83보수실적, pp.773-774 / 유성룡선생유적보수(철) : BA0122019
	1980.12.16~1981.05.08	<ul style="list-style-type: none"> <li>존덕사 주변 담장 설치 : 막돌 담장 해체 후 재축(81m), 기와 이기(망와 4매), 막돌 배수로 축조</li> </ul>	수리공사연표 / 병산서원보수(철) : BA0121999 착공보고·준공보고
	1997.--.--	<ul style="list-style-type: none"> <li>사당 및 사당 삼문 방연제 도포</li> </ul>	문화재연보(1998), p.257
전사청	2002.--.--	<ul style="list-style-type: none"> <li>사당 보수 : 축대공사, 목공사, 지붕공사, 고막이 및 벽체 공사</li> </ul>	건조물정기(2021-4), p.272
	2006.--.--	<ul style="list-style-type: none"> <li>내삼문 보수</li> </ul>	문화재연감(2007), p.316
	1614.--.--	<ul style="list-style-type: none"> <li>전사청 창건</li> <li>《增補文獻備考》213〈學校考〉屏山書院。光海癸丑 建。</li> <li>《燃藜室記述別集》4〈書院〉屏山書院。萬曆癸丑建。</li> <li>《東國院宇錄》〈嶺南〉屏山書院。在安東。萬曆癸丑建。</li> </ul>	증보문헌비고, 학교고 / 동국원우록 / 연려실기술별집 4 / 이승희2005, p.101 / 병산서원정비계획(p.165)
	1979.08.17~10.18	<ul style="list-style-type: none"> <li>전사청 보수 : 적심목 등 목부 해체·치목·조립, 기와이기 47.6㎡- 암키와 1,129매·수키와 538매·망와 4매·망와받침 6매, 양토회반죽 3㎡</li> <li>(전사청) 사주문 보수 : 기단 및 기초공사-자연석 설치 0.34㎡, 연목 등 목부재 해체·치목·조립, 적심목 등 목부 해체·치목·조립, 기와이기 6.6㎡-암키와 207매·수키와 118매·망와 6매·망와받침 6매 보충</li> </ul>	수리공사연표 / 63-83보수실적, pp.763-768
	1980.06.20~09.17	<ul style="list-style-type: none"> <li>전사청 기단 보수 : 기단 막돌 및 콘크리트 해체 자연석 쌓기, 바닥 강회다짐, 축단 자연석 설치 및 계단석 설치</li> </ul>	수리공사연표 / 유성룡선생유적보수(철) : BA0122019

건물명	일자	내용	참고문헌
전사청	1997.--.--	• 방연제 도포	<a href="#">문화재연보(1998), p.257</a>
	2002.--.--	• 전사청 보수 : 기단공사, 목공사, 지붕공사	<a href="#">건조물정기(2021-4), p.272</a>

## 7.2 강학공간

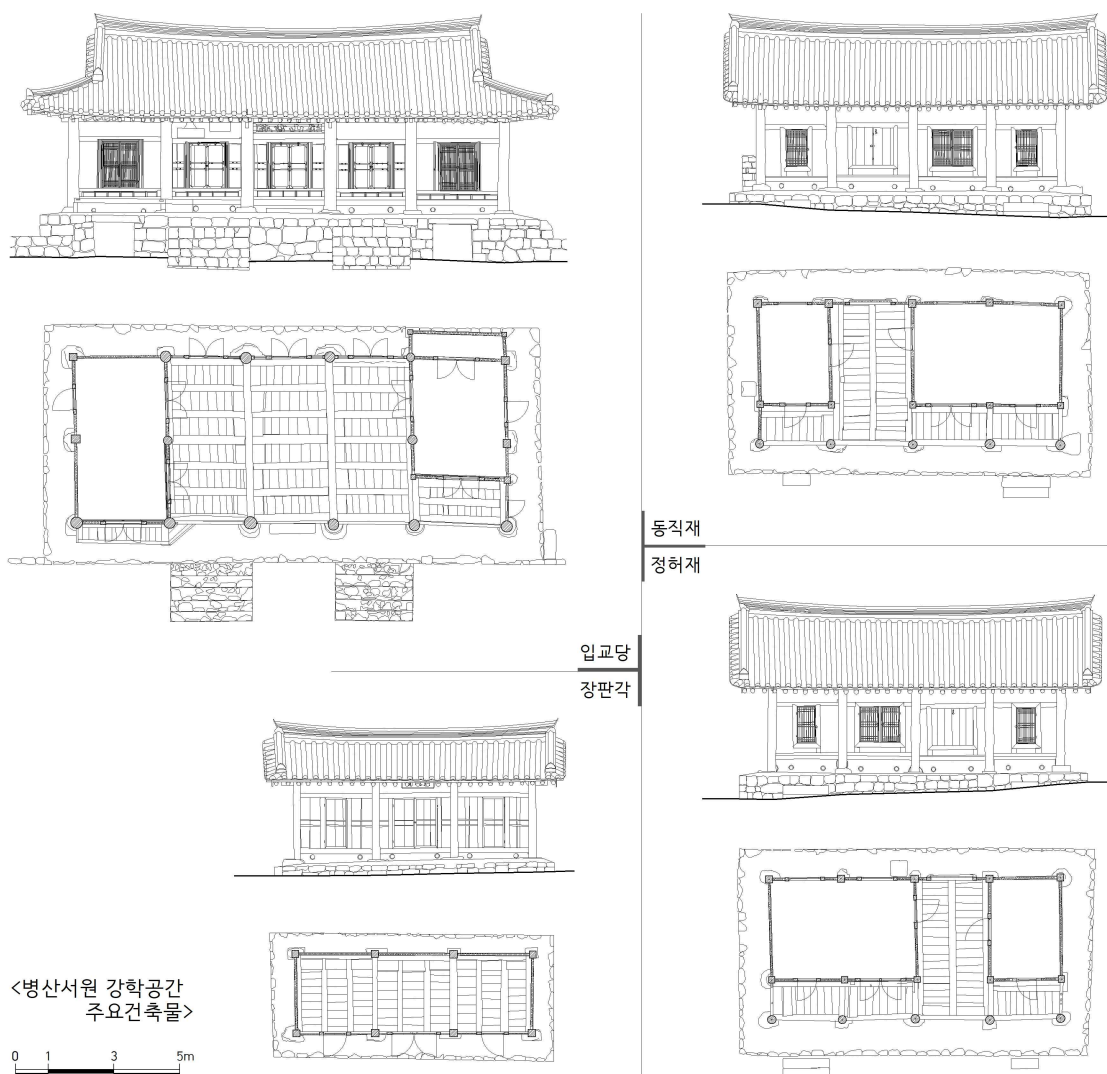

병산서원의 강학공간에는 강당인 입교당과 동재인 동직재 및 서재인 정허재가 있다.

입교당은 1921년에 중건되었으며, 1971년에 기와를 수리하였다. 1979년에는 지붕을 해체보수하였고, 1980년과 2003년에도 보수 공사를 하였다.

동직재와 정허재는 1971년 번와공사와 1979년 지붕 해체보수, 1980년 기단 보수 등이 동시에 진행되었으며, 2003년에는 동직재를, 2006년에는 정허재를 각각 보수하였다.

장판각은 1717년에 건립된 것으로 보이며, 1979년과 1980년, 2006년에 보수되었다.



건물명	일자	내용	참고문헌
입교당	1614~--	<ul style="list-style-type: none"> <li>• 입교당 건립</li> <li>- 《增補文獻備考》213〈學校考〉屏山書院。光海癸丑 建。</li> <li>- 《燃藜室記述別集》4〈書院〉屏山書院。萬曆癸丑建。</li> <li>- 《東國院宇錄》〈嶺南〉屏山書院。在安東 萬曆癸丑建。</li> </ul>	증보문헌비고, 학교고 / 동국원우록 / 연려실기술별집 4 / 이승희2005, p.101
	1921.07.27~ 1922.05.01	<ul style="list-style-type: none"> <li>• 입교당 증건 상량</li> <li>- 〈金鼎燮日錄〉 辛酉七月小廿七日乙丑。屏山立教堂方改建。已日前開基云。八月小。廿七日甲午。知昨日立教堂上梁。壬戌五月小初一日乙未陰。與景民叔作屏院堂會行。以立教堂重建落成式也。會者九十餘人。而參尊德祀告由。</li> <li>- 〈立教堂重修時日記〉 辛酉七月十五日晴。以堂會。(…)十九日晴。(…)同日已時破屋。(…)二十一日晴。(…)本洞役丁十六名掇瓦。(…)柱礎六座與塔石九把與搥石六介 以四百五十兩。(…)二十二日晴。(…)本洞役丁十一名撤去椽木及上樑下樑 (…)</li> </ul>	김정섭일록 / 입교당중수시일기, 1921(병산서원정비계획, p.165)
	1971.06.05~ 09.07	<ul style="list-style-type: none"> <li>• 입교당 변화 공사</li> </ul>	수리공사연표1·수리공사연표2 / 63-73보수실적, p.240
	1979.08.17~ 10.18	<ul style="list-style-type: none"> <li>• 입교당 보수 : 목부 해체·치목·조립, 적심목보충 2,443재, 기와이기 160.92㎡·암기와 3,565매·수기와 1,514매·내림새 56매·막새 56매·망와받침 10매 보충, 앙토회반죽 175.01㎡, 외역고 회벽치기 25.59㎡, 외벽보수 16.8㎡, 고막이 신설 3.39㎡, 고막이보수 4.22㎡, 창호, 벽지, 천정지, 장판지바르기 138.78㎡), 창호공사</li> </ul>	수리공사연표 / 63-83보수실적, pp.763-768
	1980.06.20~ 09.17	<ul style="list-style-type: none"> <li>• 강당 기반 보수 : 막돌 해체 자연석 설치, 바닥 강회다짐, 좌우측 축대 자연석 설치</li> </ul>	수리공사연표 / 유성룡선생유적보수(철) : BA0122019
	1997.--	<ul style="list-style-type: none"> <li>• 방연제 도포</li> </ul>	문화재연보(1998), p.257
	2003.12.09~ 2004.02.06	<ul style="list-style-type: none"> <li>• 입교당 보수</li> </ul>	병산서원정비계획(p.193)
동직재 · 정허재	2005.--	<ul style="list-style-type: none"> <li>• 강당 앞 정료대 복원</li> </ul>	병산서원정비계획(p.193)
	1614~--	<ul style="list-style-type: none"> <li>• 동재·서재 건립(추정)</li> <li>- 《增補文獻備考》213〈學校考〉屏山書院。光海癸丑 建。</li> <li>- 《燃藜室記述別集》4〈書院〉屏山書院。萬曆癸丑建。</li> <li>- 《東國院宇錄》〈嶺南〉屏山書院。在安東 萬曆癸丑建。</li> </ul>	증보문헌비고, 학교고 / 동국원우록 / 연려실기술별집 4
	1971.06.05~ 09.07	<ul style="list-style-type: none"> <li>• 동재·서재 변화공사</li> </ul>	수리공사연표1·수리공사연표2 / 63-73보수실적, p.240
	1979.08.17~ 10.18	<ul style="list-style-type: none"> <li>• 동재 보수 : 목부 해체·치목·조립, 지붕이기 84.8㎡·암기와 1,942매·수기와 874매·망와 4매·망와받침 6매 보충, 미장공사(앙토회반죽 43.56㎡, 외역고 회벽치기보수 28.91㎡, 고막이보수 7.84㎡, 고막이신설 4.02㎡, 장판지, 천정지, 벽지바르기 97.76㎡, 창호지 바르기 5.12㎡</li> <li>• 서재 보수 : 연목·적심목 등 목부 해체·치목·조립, 기와이기 84.8㎡·암기와 1,943매·수기와 875·망와 4매·망와받침 6매 보충, 앙토회반죽 43.98㎡, 외역고 회벽치기 23.47㎡, 고막이 보수 13.06㎡, 벽지, 천정지, 장판지, 창호지바르기 45.43㎡, 판문 1개·세살문 1개·세살창 1개 보수</li> </ul>	수리공사연표 / 63-83보수실적, pp.763-768
	1980.06.20~ 09.17	<ul style="list-style-type: none"> <li>• 동재 기반 보수 : 막돌 해체 자연석 설치, 바닥 강회다짐, 굴뚝 설치 2개, 좌측 계단 1개소 보수</li> <li>• 서재 기반 보수 : 막돌 해체 자연석 설치, 바닥 강회다짐, 굴뚝 설치 1개</li> </ul>	수리공사연표 / 유성룡선생유적보수(철) : BA0122019 / 63-83보수실적, pp.773-774
	1997.--	<ul style="list-style-type: none"> <li>• 동·서재 방연제 도포</li> </ul>	문화재연보(1998), p.257
	2003.12.09~ 2004.02.06	<ul style="list-style-type: none"> <li>• 동재 보수</li> </ul>	병산서원정비계획(p.193) / 문화재청
	2006.--	<ul style="list-style-type: none"> <li>• 서재 보수</li> </ul>	문화재연감(2007), p.316
	1717.--	<ul style="list-style-type: none"> <li>• 장판각 신축(추정)</li> <li>- 《古文書集成》63〈屏山書院記事〉 丁酉春。余與齋有司朴濂玄。(…)所在座閣。院中書蹟。得一弊冊。題曰書院學規。下有跋語曰 (…)以改粧冊子。以爲常目之資。寢郎公所定之規。並錄於新造屏院記事之卷首。延城李泂悅卿記。</li> </ul>	병산서원기사(고문서집성63, p.111) / 이승희2005, p.103

건물명	일자	내용	참고문헌
장판각	1979.08.17~ 10.18	• 장판각 보수 : 적심목 712.5재, 암키와 1,132매 · 수키와 542매 · 망와 4매 · 망와 받침 5매 보충, 벽체보수·외벽고 회벽치기 · 고막이 설치, 창호공사	63-83보수실적, pp.763-768
	1980.06.20~ 09.17	• 장판각 기단 보수 : 기단 막돌 및 콘크리트 해체 자연석 쌓기, 바닥 강회다짐, 전면 계단 · 석축 · 배수로 보수	수리공사연표 / 유성룡선생원 적보수(철) : BA0122019
	1997.--.--	• 방연제 도포	문화재연보(1998), p.257
	2006.--.--	• 장판각 보수	서원 보존관리 현황과 미래 (2011), p.69

### 7.3 교류와 유식공간

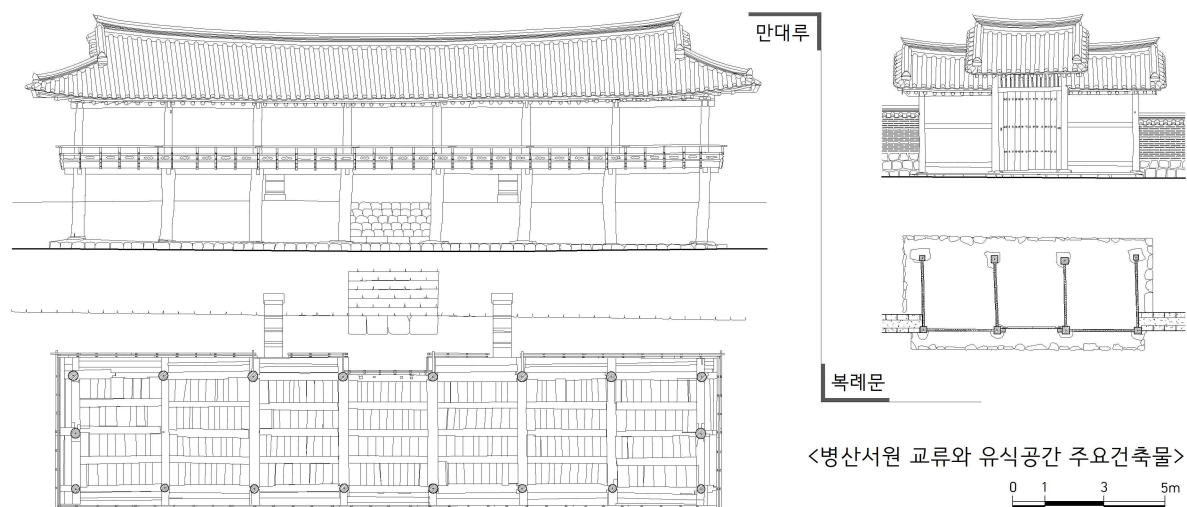

병산서원의 교류와 유식공간에는 만대루, 복례문, 광영지가 있다.

만대루는 1717년 이전에 건립되었다. 1921년 만대루에 장판각과 장서실을 설치하기도 하였다. 1971년과 1979년에 지붕을 해체보수하고 부식재를 교체하였다. 1992년에는 나무계단을 설치하였고, 2002년과 2012년에 수리하였다.

복례문은 1칸이던 것을 1921년 현 위치로 이건하며 3칸으로 증건하였다. 1971년, 1979년, 1980년에 수리하였다. 광명지 관련 내용은 1980년과 2015년의 보수 기록만 확인된다.

건물명	일자	내용	참고문헌
만대루	1717.09.05	• 급제자는 만대루 바깥에서 연회하도록 함 - 《古文書集成》63〈屏山書院記事〉 丁酉九月五日 (…) 院事節目. (…) 今後. 則使倡優不得入崇教堂前. 若欲觀戲茅設. 於晚對樓外.	병산서원기사·원사절목(고문서집성63, p.111)
	1921.07.19~	• 만대루 수리. 만대루 동서 두 칸씩에 장판각과 장서실 설치 - 〈立教堂重修時日記〉 辛酉七月十五日晴. 以堂會. (…) 十九日晴 (…) 同日巳時破屋. 晚對樓●十四間. 而東西二間式. 設樓上房. 西二間爲藏書室. 東二間. 爲藏板閣●●●.	임교당중수시일기, 1921(병산서원정비계획, p.165)

### 3장. 주요 건축물의 연혁

건물명	일자	내용	참고문헌
만대루	1971.06.05~09.07	• 만대루 보수 : 옥개부 해체보수, 부식재 교체, 기단공사	수리공사연표1·수리공사연표2 / 63-73보수실적, p.240
	1979.08.17~10.18	• 만대루 보수 : 계단 견치석 설치, 연목·적심목 등 목부 해체·치목·조립, 팔작 지붕이기 186㎡·암키와 4,129매·수키와 1,760매·망와 7매·망와받침 10매 보충, 앙토회반죽 139㎡	수리공사연표 / 63-83보수 실적, pp.763-768
	1980.06.20~09.17	• 만대루 기단 보수 : 막돌 해체 자연석 설치, 전후면 계단·석축·배수로 보수	수리공사연표 / 유성룡선생유적보수(철) : BA0122019
	1992.--.--	• 만대루 수리, 나무계단 설치	서원 보존관리 현황과 미래(2011), p.69 / 병산서원정비계획(p.171)
	1997.--.--	• 방연제 도포	문화재연보(1998), p.257
	2000.--.--	• 만대루 훈증소독	문화재연감(2002), p.225
	2002.--.--	• 만대루 보수 : 기단공사, 목공사, 지붕공사	건조물정기(2021-4), p.272 / 병산서원정비계획(p.171)
	2011.--.--	• 만대루 안전진단, 보수 실시 설계	문화재연감(2012), p.206
복례문	2012.--.--	• 만대루 보수	문화재청
	1921.07.19~	• 복례문을 만대루 동쪽에서 정면으로 이건 3칸으로 증수 - 〈立敎堂重修時日記〉 辛酉七月十五日晴。以堂會。(…) 十九日晴。(…) 復禮門一間在晚對樓東便爲入不便。又有傾頹弓●版更謙以三間移立于晚對樓前。築垣牆以禁【爲】人爲入爲計。	임교당증수시일기, 1921(병산서원정비계획, p.165)
	1971.06.05~09.07	• 복례문 보수 - 번와공사, 기단공사	수리공사연표1·수리공사연표2 / 63-73보수실적, p.240
	1979.08.17~10.18	• 복례문 보수 : 연목·축부재 등 목부 해체·조립·치목, 팔작지붕이기 51㎡·암키와 1,318매·수키와 706매·망와 9매·망와받침 12매 보충, 외엮고 회벽치기 12.36㎡·외엮고 벽미장보수 13.24㎡·앙토회반죽 38.25㎡·고막이 보수 3.61㎡	수리공사연표 / 63-83보수 실적, pp.763-768
	1980.06.20~09.17	• 복례문 기단 보수 : 기단 막돌 해체·자연석 설치, 바닥 강회다짐, 전면 자연석 석축 56m, 자연석 계단 1개소	수리공사연표 / 유성룡선생유적보수(철) : BA0122019
광영지	1997.--.--	• 방연제 도포	문화재연보(1998), p.257
	1980.06.20~09.17	• 광영지 보수 - 자연석설치, 35.70㎡, 자연석원석 32.48㎡, 배수로설치 5㎡, 모래깔기	수리공사연표 / 유성룡선생유적보수(철) : BA0122019
	2015.--.--	• 광영지 보수	문화재청

## 7.4 부속건축물

부속 건축물인 고직사는 1607년에 건립된 것으로 추정되며, 1980년과 2007년에 보수하였다.

건물명	일자	내용	참고문헌
고직사	1607.--.--	• 고직사 건립(추정)	이승희2005, p.101
	1980.12.16~1981.05.08	• 관리사 보수 - 기초 및 기단공사(석재설치 11.22㎡, 원석 13㎡, 부두막설치 4개소), 목공사(각재 427.61재, 판재 65.5재, 판재(특수재) 53재, 연목 3,324.5재, 목부해체·조립(축부재 54재, 평부재 5,335재, 선부재 173재, 목부치목(축부재 54재, 평부재 3,283재, 선부재 173재), 적심목 9,470.5재), 번와공사(기와이기 225.49㎡,	수리공사연표 / 병산서원보수(철) : BA0121999 착공보고·준공보고 / 수리공사연표 / 63-83보수실적, pp.774-775

건물명	일자	내용	참고문헌
고직사		암키와 5,668매, 수키와 2,376매, 망와 10매, 합각벽 와편쌓기 2.7㎡, 미장공사(외벽고 회벽치기 84.96㎡, 고막이벽 해체설치 19.43㎡, 장판·천정·벽지바르기 125.69㎡), 목재 드잡이 4,398재, 굴뚝설치 3개, 목부 면담기 214.54㎡, 창호공사 문9개, 담장 및 배수공사(담장기와아이기 81.35㎡, 막돌담장쌓기 102.12㎡, 와편쌓기 110.32㎡(망와4매), 막돌 배수로 12.5m)	
	2007.---	• 관리사 보수	병산서원정비계획(p.193)

## 7.5 기타 건축물 및 서원 정비

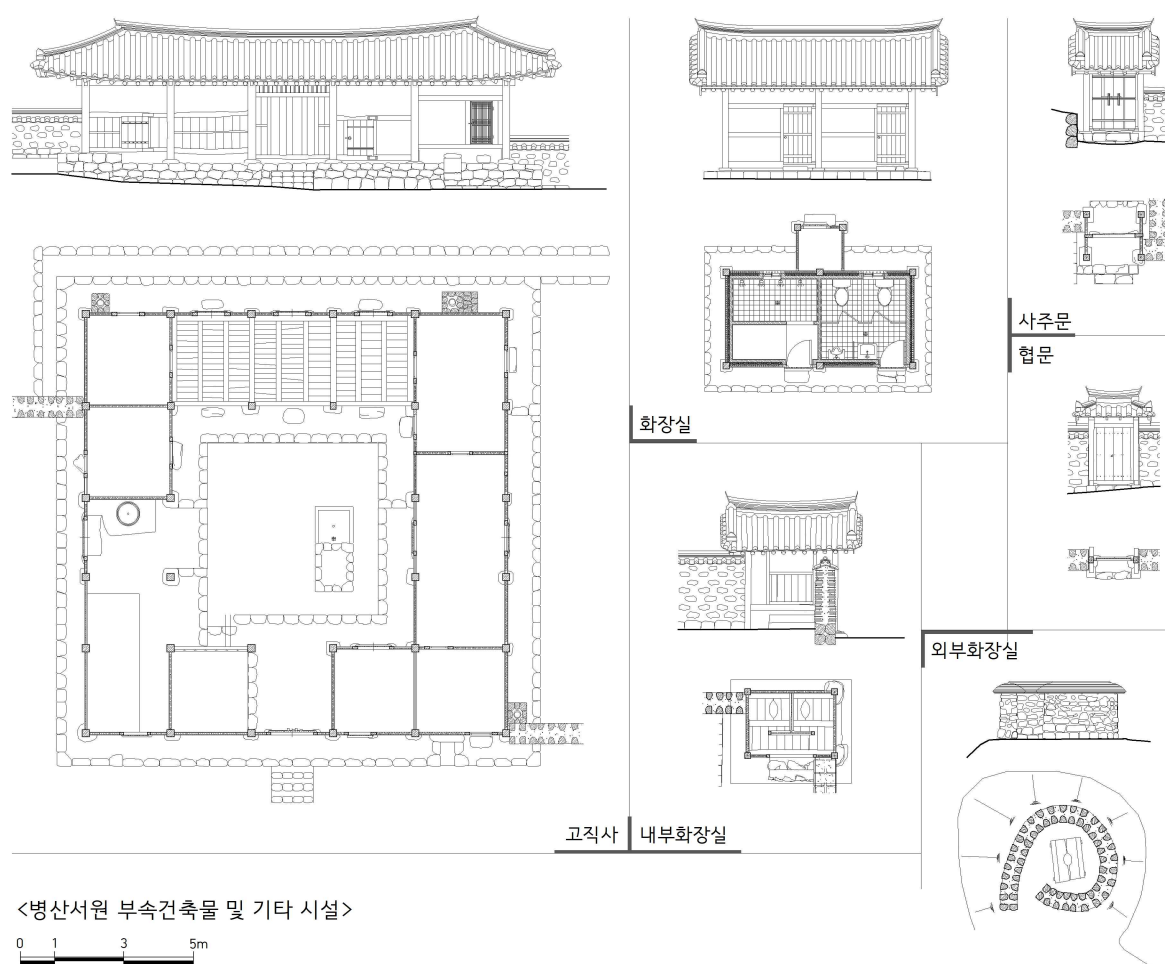

제향·강학·교류와 유식공간의 주요 건축물과 부속 건축물 이외의 건축물, 서원 정비, 설비 등의 연혁은 다음의 표와 같다.

일자	내용	참고문헌
1563.---	<ul style="list-style-type: none"> <li>• 풍악서당(豊岳書堂) 창건</li> <li>- 《永嘉誌》4 〈書堂-豊岳書堂〉 在豊山縣北一里。嘉靖癸亥創立。生員權景經等上疏仍。賜學田。其後西厓柳成龍。以院在路傍。不合於藏修之所。勸諸生。移卜于屏山。</li> </ul>	영가지 4. 서당 / 한국의 서원 세 계유산목록 등재 백서, p.405

일자	내용	참고문헌
1592.--.--	<ul style="list-style-type: none"> <li>• 풍악서당 임진왜란으로 소실</li> <li>- 《永嘉誌》4 〈書院-屏山書院〉 本豊岳書堂。在花山屏山之間。對截壁臨長淵。最爲奇絶。萬曆壬辰爲賊兵所焚。乙巳移建。于南岡子坐午向之基。</li> </ul>	<a href="#">영가지 4, 서원-병산서원</a>
1605.--.--	<ul style="list-style-type: none"> <li>• 풍악서당 병산으로 이전</li> <li>- 《永嘉誌》4 〈書堂-豊岳書堂〉 在豊山縣北一里。嘉靖癸亥創立。生員權景綬等上疏仍。賜學田。其後西厓柳成龍。以院在路傍。不合於藏修之所。勸諸生。移卜于屏山。</li> <li>- 《永嘉誌》4 〈書院-屏山書院〉 本豊岳書堂。在花山屏山之間。對截壁臨長淵。最爲奇絶。乙巳移建。于南岡子坐午向之基。</li> <li>- 《蒼石集》13 〈屏山尊德祠復享記〉 且以豊岳書院在官道傍車馬喧囂之地。不合於藏修。以詩諭諸生。移卜于此。士人南延祿諸公實幹其事。先生既歿。一府合謀。立祠於院之左。扁曰尊德。</li> <li>- 《西厓集》1 〈示豊嶽書院有司〉 黨塾遺規此可尋。藏修猶恨未山林。誰將靜界連喧界。足使塵心勝道心。絳帳每煩車馬過。碧崖閒繞水雲深。諸君有意能遷卜。好事應須斷自今。</li> </ul>	<a href="#">영가지 4, 서당 / 영가지 4, 서원-병산서원 / 창석집 13, 병산존덕사복향기 / 서애집 1, 시풍악서원유사 / 병산서원정비계획(p.49)</a>
1694.02.--	<ul style="list-style-type: none"> <li>• 담장 수리</li> <li>- 《古文書集成》63 〈執事錄〉 甲戌二月。垣牆修理時告由。</li> </ul>	<a href="#">집사록(고문서집성63, p.411)</a>
1979.08.17~10.18	<ul style="list-style-type: none"> <li>• 화장실 보수 : 자연석 기초 설치, 연목 등 목부 해체·치목·조립, 기와이기 14.4㎡·암키와 362매·수키와 187매·망와 6매·망와받침 6매 보충, 외벽고 회벽치기 10.44㎡·양토 회반죽 10.8㎡·방수물탈 바르기 10.74㎡·강회물탈 바르기 7.2㎡</li> <li>• 삼문 보수 : 목부 해체·치목·조립, 적심목 보충 324재, 기와이기 36.1㎡·암키와 874매·수키와 429매·내림새 84매, 막새 84매, 망와 4매, 망와받침 6매 보충, 단청공사</li> <li>• 협문 보수 : 자연석 기초 설치, 목부 해체·치목·조립, 지붕이기 2.88㎡·암키와 128매·수키와 83·망와 6매·망와받침 6매 보충</li> <li>• 전면 및 우측면 담장 해체보수, D형 안내판 설치 1개소</li> </ul>	<a href="#">수리공사연표</a> / 63~83보수실적, pp.763-768
1980.06.20~09.17	<ul style="list-style-type: none"> <li>• 협문 신축 : 기초공사(화강석 설치), 목공사(치목, 조립, 적심목), 지붕공사(마루 3단, 암키와 소와 179매·수키와 소와 111매·망와), 단청공사(가칠 및 면담기), 방충 방연제 도포</li> <li>• 담장, 배수로 공사, 도로 자갈 부설</li> <li>- 막돌 담상 신설 H 1.2m, L 21.5m, 막돌토담 116m, 자연석 석축 H 0.6m, L 56m, 자연석 계단 1개소, 막돌 배수로 25m, 집수거 1개소, 휴관 매설(ø200 67m, ø250 40m, ø450 35m), 도로 자갈 부설(TH 20cm, 315㎡), 절토 342.㎡, 성토 225.30㎡, 평떼 462.02㎡, 줄떼 68.10㎡</li> </ul>	<a href="#">유성룡선생유적보수(철) : BA 0122019</a> / 63~83보수실적, pp.773-774
1980.12.16~1981.05.08	<ul style="list-style-type: none"> <li>• 화장실 1동 신축 : 기초공사, 벽돌 및 미장공사, 연목 928재·적심목 1,000재 등 목부 치목·조립, (용마루 5단·내림마루 3단 쌓기, 기와이기 41.40㎡·암키와 1,424매·수키와 694매·내림새 90매·막새 90매·망와 6매, 창호공사 14매, 담장 및 토관매설(막돌담장 24m, 기와이기 24㎡, 토관 ø250, 50m), 위생 전기공사(위생 배관공사, 양변기 2조, 세면기 2조, 정화조 1, 대변기 2조, 소변기 3조, 고가수조 1)</li> <li>• 노천 화장실 보수 : 막돌담장 쌓기 22.36㎡, 갯돌설치 0.67㎡, 어영이기 8.6㎡</li> <li>• 주차장 설치 : 쇠석 깔기 18㎡, 횡단 하수구 설치 12m, 잔디식재 1,225㎡, 객토깔기 38.69㎡, 절토 60.06㎡</li> </ul>	<a href="#">수리공사연표 / 병산서원보수(철) : BA0121999</a> <a href="#">착공보고</a> · <a href="#">준공보고</a> / 63~83보수실적, pp.774-776
1985.04.15~06.04	<ul style="list-style-type: none"> <li>• 방충 방연제 도포</li> <li>• 소화시설 증설</li> </ul>	<a href="#">85보수실적, p.10</a>
1990.--.--	<ul style="list-style-type: none"> <li>• 방연제 도포</li> </ul>	<a href="#">문화재연보(1991), p.190</a>
1997.--.--	<ul style="list-style-type: none"> <li>• 방연제 도포 : 사당·사당삼문·입교당·동재·서재·전사청·장판각·만대루·복례문</li> </ul>	<a href="#">문화재연보(1998), p.257</a>
2001.--.--	<ul style="list-style-type: none"> <li>• 주차장정비·배수로정비·배수지 이전·조경</li> </ul>	<a href="#">문화재연감(2002), p.397</a>
2002.--.--	<ul style="list-style-type: none"> <li>• 안내판 정비</li> </ul>	<a href="#">건축물정기(2021-4), p.272</a>
2006.--.--	<ul style="list-style-type: none"> <li>• 대문채·협문 보수·주변 정비</li> </ul>	<a href="#">문화재연감(2007), p.316 / 서원 보존관리 현황과 미래(2011), p.69</a>
2008.--.--	<ul style="list-style-type: none"> <li>• 소화전 증설 및 기계실 설치</li> </ul>	<a href="#">서원 보존관리 현황과 미래(2011), p.69</a>
2010.--.--	<ul style="list-style-type: none"> <li>• 배수로정비·기단보수·자동화재탐비설비·CCTV 설치</li> </ul>	<a href="#">문화재연감(2011), p.154·p.302</a>



일자	내용	참고문헌
2011.--.--	• 소화전 증설(상수도 직결)	<a href="#">문화재연감(2012), p.357</a> / <a href="#">서원 보존관리 현황과 미래(2011), p.69</a>
2014.--.--	• 화장실 보수 • 소방안전관리	<a href="#">문화재연감(2015), p.154 · p.274</a>
2015.--.--	• 주차장 부지매입 및 시설공사	문화재청
2017.--.--	• 전기시설 개선공사	문화재청
2017.01.31~	• 관리사무실 및 화장실 신축	<a href="#">문화재수리실명제 / 문화재연감(2018), p.158</a>
2019.--.--	• 유네스코 등재기념 표지석 설치	한국의서원 통합관리센터 주관
2020.--.--	• 재난방지시설 유지 관리 • 문화재 안내판 정비	<a href="#">문화재연감(2021), p.339</a> / 문화재청
	• 세계유산 한국의 서원 통합안내판 설치	한국의서원 통합관리센터 주관
2021.--.--	• 재난방지시설 유지 관리	<a href="#">문화재연감(2022), p.362</a>
2021.06.--	• 방문객 무인계수기 1대 설치	한국의서원 통합관리센터 주관
2021.12.--	• 재해방지용 CCTV 1대 설치	한국의서원 통합관리센터 주관
2023.05.30~ 06.02	• 흰개미 군체 제거 시스템 설치 및 모니터링	<a href="#">문화재수리실명제</a>

## 8. 정읍 무성서원

## 8.1 제향공간 주요 건축물의 연혁

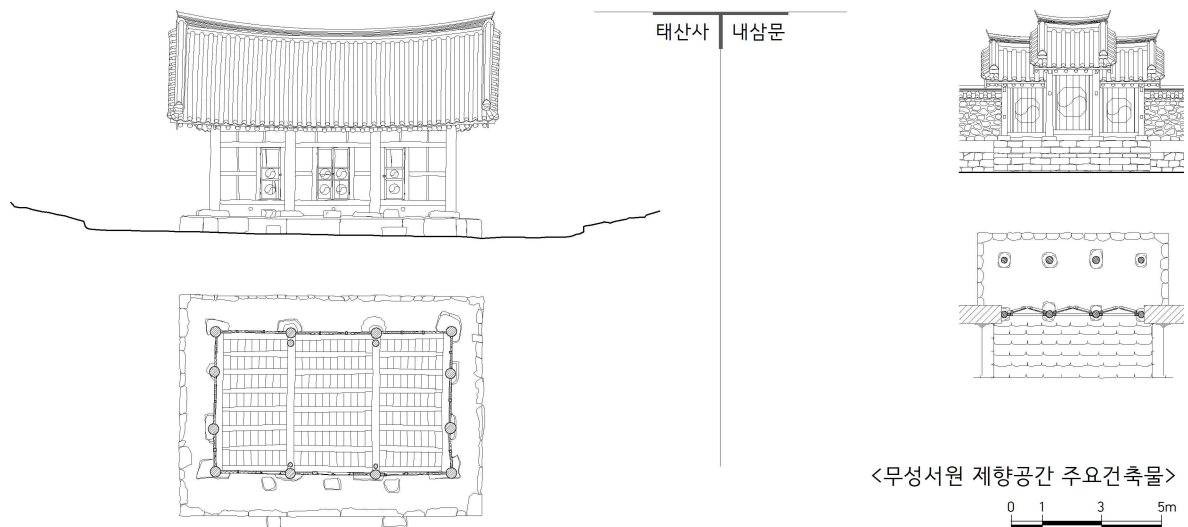

무성서원의 제향공간은 고려시대에 건립된 최치원 사당과 관련이 있다. 1483년에 현 위치로 옮기고 태산사로 이름을 바꾸었다. 태산사의 수리와 관련된 기록의 대부분이 ‘중수’로 기록되어 있어서 수리의 범위와 경중의 파악이 곤란하다. 1975년에는 기와를 수리했고, 1983년에는 지붕을 해체하여 보수하였다. 1994년에는 부식된 기둥 7본을 인공수지 처리했다.

전사청은 1930년에 창건된 것이며, 2008년에 개축하였다.

흥학당(興學堂)은 1895년에 창건한 기록만 확인된다. 공자 영정실로 건립되었다.

건물명	일자	내용	참고문헌
태산사	고려시대	<ul style="list-style-type: none"> <li>• 월연대(月延臺) 아래에 최치원 생사당(生祀堂) 건립</li> <li>- 《武城書院院誌(1936)》1中〈絃歌樓勑建記〉然則今按湖南省泰仁縣。有文昌公崔先生侑享之院。院曰武城樓曰絃歌者。亦無以乎。(…)其歿也。郡人立祠寓慕。歷麗代。</li> </ul>	<a href="#">현가루창건기(무성서원지1936, 1중)</a> / <a href="#">1891 무성서원현가루기</a>
	1483.--.--	<ul style="list-style-type: none"> <li>• 현 위치로 생사당 이건, 태산사로 개칭</li> <li>- 《武城書院院誌(1884)》上〈泰山祠事蹟〉大明憲宗皇帝成化十九年。我朝成宗大王十五年癸卯。士論齊發。自臺上移建于院坐。</li> <li>- 《武城書院院誌(1936)》1上〈院宇位置〉賢宇三間。成宗朝癸卯移建。中門一間。神門三間。</li> </ul>	<a href="#">태산사사적(무성서원지1884, 상)</a> · 원우위치(무성서원지 1936, 1상) / <a href="#">서원향사:무성서원 · 필암서원, p.11</a>
	1615.--.--	<ul style="list-style-type: none"> <li>• 태산서원(泰山書院) 건립 · 신잠 합향</li> <li>- 《增補文獻備考》212〈學校考〉武城書院。光海乙卯建。肅宗丙子賜額。新羅內史侍郎諡文昌侯崔致遠。本朝尙州牧使申潛。配享。</li> </ul>	증보문헌비고212, 학교고
	1630.--.--	<ul style="list-style-type: none"> <li>• 정극인(丁克仁), 송세림(宋世琳), 정언충(鄭彦忠), 김약묵(金若默) 추가 배향</li> <li>- 《增補文獻備考》212〈學校考〉武城書院。光海乙卯建。肅宗丙子賜額。新羅內史侍郎諡文昌侯崔致遠。本朝尙州牧使申潛。配享。本朝正言贈禮曹判書丁克仁。仁祖庚午追配。校理宋世琳。上同。厚陵參奉鄭彦忠。上同。內資正金若默。上同。</li> </ul>	증보문헌비고212, 학교고

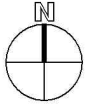

## [ 무성서원 배치도 ]



### 제향공간

- 1 태산사
- 2 내삼문

### 강학공간

- 3 강당
- 4 강수재

### 유식공간

- 5 현가루

### 부속건축물

- 6 교직사

### 기타시설

- 7 비각1
- 8 비각2
- 9 비각3(진사최영대영세불망비)
- 10 비각4(전감역정문술중수의조비)
- 11 병오창의기적비
- 12 화장실
- 13 기계실



건물명	일자	내용	참고문헌
	1675.11.11	• 김관(金灌) 추가 배향 - 《增補文獻備考》212〈學校考〉武城書院。進士金灌。肅宗乙卯。追配。	증보문헌비고212, 학교고
	1696.11.23	• 연액·치제 - 《武城書院院誌(1884)》上〈請額事蹟〉 丙子正月初五日。封疏。二月初九日。蒙允。十一月二十三日。延額。(...) 丙子二月九日。同副承旨臣沈杔次知。啓特爲賜額爲良如教。額號以武城泰山南川三。啓報而首望武城蒙。允。	청액사적·연액례(무성서원지1884)상 / 열읍원우사적-전라도3
	1735.02.02~02.10	• 현우 증수 - 《武城書院院誌(1884)》下〈甲乙記事〉 賢宇重修。乙卯二月二日移安。十日還安。	갑을기사(무성서원지1884, 하)
	1755.02.11	• 현우 증수 - 《武城書院院誌(1884)》下〈甲乙記事〉 賢宇重修。(...) 乙亥二月日。	갑을기사(무성서원지1884, 하)
	1762.09.11	• 현우 증수 - 《武城書院院誌(1884)》下〈甲乙記事〉 賢宇重修。(...) 壬午九月日。	갑을기사(무성서원지1884, 하)
	1773.02.11	• 사당 담장·신문 증수 - 《武城書院院誌(1884)》下〈甲乙記事〉 墻垣及神門重修。癸巳二月日。	갑을기사(무성서원지1884, 하)
	1784.02.06~02.17	• 현우 증수 - 〈武城書院重修日記〉 甲辰 (...) 二月初一日 影板新造始役 初六日訖工。(...) 同月初六日 祠宇改修土役 初七日畢役。(...) 同日 改丹腹始役 十七日 畢役。 - 《武城書院院誌(1936)》1上〈賢宇丹腹重修事蹟〉 以是月初六日壬戌始事。仲丁前一日丙寅奉影幃。後七日癸酉工訖焉。(...) 崇禎後三甲辰仲春。金陵金仁行書。	현우단확증수사적(무성서원지1936, 1상) / 무성서원증수일기
	1784.02.10	• 최치원 영정 이안 - 《武城書院院誌(1884)》上〈影幃奉安日記〉 甲辰二月初六日。(...) 宿順天府。(...) 先生後孫 樂安崔恒大與。(...) 樂安校任申永壽金以鉉。率儒生祇迎。(...) 初十日自尋院寺至本院。(...) 同日奉安祭享。	영정봉안일기(무성서원지1884, 상)
태산사	1787.06.01	• 현우 개와 공사 - 《武城書院院誌(1884)》下〈甲乙記事〉 賢宇改瓦。(...) 丁卯六月一日。	갑을기사(무성서원지1884, 하)
	1793.10.11	• 현우 신문 증수 - 《武城書院院誌(1884)》下〈甲乙記事〉 賢宇神門重修。癸丑十月日。	갑을기사(무성서원지1884, 하)
	1799.08.11	• 현우 개와 공사 - 《武城書院院誌(1884)》下〈甲乙記事〉 賢宇改瓦。移安還安。(...) 己未八月日。	갑을기사(무성서원지1884, 하)
	1804.11.11	• 신문수축 - 《武城書院院誌(1884)》下〈重修記〉 噫昔在甲子年。吾先君已任院事神門墻垣修立一新。今暨四十餘載。	중수기(무성서원지1884, 하)·원우중수기(무성서원지1936, 1중)
	1830.02.11	• 현우 증수 - 《武城書院院誌(1884)》下〈甲乙記事〉 賢宇重修。(...) 庚寅二月日。	갑을기사(무성서원지1884, 하)
	1833.02.11	• 현우 깔개(地薦) 수리 - 《武城書院院誌(1884)》下〈甲乙記事〉 縣監沈侯能淑。賢宇地薦專當改新。癸巳二月日。	갑을기사(무성서원지1884, 하)
	1838.08.26	• 현우 증수 - 《武城書院院誌(1884)》下〈甲乙記事〉 賢宇重修。(...) 戊戌八月二十六日。	갑을기사(무성서원지1884, 하)
	1844.11.11	• 사우 증수	이상해, 서원, p.108
	1847.07.11	• 현우 지붕공사·기울어진 신문 수리 - 《武城書院院誌(1884)》下〈重修記〉 本院有祿之後。講堂賢宇重砌改觀。爲多士之尊慕之地矣。纔經十年許。神門傾圯賢宇講堂。庫舍改爲滲漏墻垣頽落。(...) 先葺。賢宇。講堂。庫舍。墻垣。齋服。食鼎。繼建。神門。修成餘外之有無。煥然院貌。若有萬一之助焉。(...) 丁未七月。誠齋金先生十代孫丙欽記。	중수기(무성서원지1884, 하) / 1854무성서원중수기(강당현판)
	1854.08.11~10.상순	• 현우 지붕·깔개·제기·촛대(燭竹) 수리 - 《武城書院院誌(1884)》下〈甲乙記事〉 甲寅(1854)八月仲丁日。賢宇之地薦。庫舍之櫨戶。及祭器燭竹。一一改新。 - 〈武城書院重修記(1854)〉 賢宇講堂瓦裂而漏。(...)太守慨然曰是誠在我逐鳩財集事。招匠董役未一月工告訖。院貌於是乎。(...) 甲寅陽月陽月上澣。宋持灝謹記。	갑을기사·중수기(무성서원지1884, 하) / 1854무성서원중수기(강당현판)

건물명	일자	내용	참고문헌
태산사	1875.10.--	<ul style="list-style-type: none"> <li>• 현우 문 보수</li> <li>- 《武城書院院誌(1884)》下〈重修記〉 今年風雨大戒。屋瓦則既滲而且裂賢宇門則既蠹而綻破。(…) 凡所殘缺者一新而改觀焉。(…) 歲在乙亥陽月日。訥菴十二代孫宋鍾壽謹記。</li> </ul>	중수기(무성서원지1884, 하) / 1875무성서원중수기(강당현판)
	1879.윤3.--	<ul style="list-style-type: none"> <li>• 현우 · 신문 지붕 공사 및 대자리 마련</li> <li>- 《武城書院院誌(1884)》下〈重修記〉 賢宇則瓦碎而滲漏。席弊而漫漶。(…) 何以藏修垣牆與庫舍神門萬無一全。(…) 聚錢財。可以葺而葺之。可以新而新之賢宇之席。則以葛代竹。(…) 一一修補。懇懇訖功。瞻仰院貌惟爲復新。(…) 歲在己卯潤三月日。訥庵宋先生十一代孫程淳謹記。</li> </ul>	중수기 · 갑을기사(무성서원지1884, 하) / 1879무성서원중수기(강당현판)
	1880.07.--	<ul style="list-style-type: none"> <li>• 신문 수즙</li> <li>- 《武城書院院誌(1884)》下〈甲乙記事〉 神門及垣修葺。(庚辰)七月日。</li> </ul>	갑을기사(무성서원지1884, 하)
	1884.02.11	<ul style="list-style-type: none"> <li>• 신문 담장 수즙</li> <li>- 《武城書院院誌(1884)》下〈甲乙記事〉 甲申二月仲丁。(…) 神門垣修葺。</li> </ul>	갑을기사(무성서원지(1984)하)
	1886.03.--	<ul style="list-style-type: none"> <li>• 신문 보수</li> <li>- 〈武城書院重修記(1886)〉 神門傾覆。易以新之。垣牆滲漏瓦以葺之之意屬乎。宋程淳宋斯文。方營重修而徐侯碑閣。錢亦優補用神門改新。(…) 丙戌三月下泚。鳴川金先生八世孫永朝謹記。</li> </ul>	1886무성서원중수기(강당현판)
	1888.09.09	<ul style="list-style-type: none"> <li>• 현우 풍판(風版) 수리</li> <li>- 〈武城書院重修記(1888)〉 賢宇風版。招匠修葺。不日告成。而是歲也。戊子。卽講堂及燼後重砌之回甲也。(…) 歲在戊子九月重九日。誠齋金先生十代孫光欽謹記。</li> </ul>	1888무성서원중수기(강당현판)
	1892.--.--	<ul style="list-style-type: none"> <li>• 신문 중수 · 제기 수보</li> <li>- 〈武城書院重修記(1892)〉 入稟之日。題之甘之急速修葺。而禮扶道內勸助儒中略略鳩財。勑建絃歌樓重修本院。顛覆之神門復立。破碎之邊豆改新。院貌重砌。粲盛愈潔。(…) 歲在壬辰秋八月日。行通訓大夫潭陽都護府使海平尹濟翼謹記。</li> </ul>	1892무성서원중수기(강당현판)
	1901.04.--	<ul style="list-style-type: none"> <li>• 현우 중수</li> <li>- 〈武城書院賢宇重修記(1901)〉 上之三十八年辛丑夏四月。武城書院七賢。躋享祠屋修葺事告成。(…) 重光赤奮若正夏上幹。後學驪興閔申鎬謹書。</li> </ul>	1901무성서원현우중수기(강당현판)
	1924.가을	<ul style="list-style-type: none"> <li>• 현우 · 신문 중수</li> <li>- 《武城書院院誌(1936)》1中〈重修不忘碑記〉 · 〈通政大夫前秘書監丞申瑬熙不忘碑(1925)〉 甲子。南北紳士相與議重修本院。是年秋修賢宇。</li> <li>- 《武城書院院誌(1936)》1中〈甲乙記事〉 甲子二月仲丁日。賢宇神門及講堂絃歌樓。以南北道內儒林寄附重修。以儒勤學。設白日場試士。</li> </ul>	1925통정대부전비서감송신용희불망비 / 중수불망비기 · 갑을기사(무성서원지1936, 1중 · 1하) / 전의관이희경불망비
	1925.02.18	<ul style="list-style-type: none"> <li>• 고운 영정 개모</li> <li>- 《武城書院院誌(1936)》1上〈孤雲先生影幀改模奉安事實〉 乙丑二月十八日。(…) 中火日哺抵。本院行奉安祭。</li> </ul>	고운선생영정개모봉안사실(무성서원지1936, 1상)
	1927.08.20	<ul style="list-style-type: none"> <li>• 현우 의자 · 제반(祭盤) 등 수리</li> <li>- 《武城書院院誌(1936)》1中〈椅盤重修記〉 椅盤一新。(…) 歲丁卯十二月下泚。金陵人進士 金澤記。金海人幼學 金奉斗書。</li> <li>- 《武城書院院誌(1936)》1下〈甲乙記事〉 丁卯八月仲丁日。士人申泰貞。以道內掌議。賢宇椅子與祭盤。捐義改新。</li> </ul>	의반중수기 · 갑을기사(무성서원지1936, 1중 · 1하)
	1928.04.--	<ul style="list-style-type: none"> <li>• 현우 담장수리</li> <li>- 《武城書院院誌(1936)》1中〈垣垣重修記〉 賢宇後垣傾側圯厄。(…) 合力董工閏月。(…) 著雍執徐四月上浣。道康金煥豐 記。</li> <li>- 《武城書院院誌(1936)》1下〈甲乙記事〉 戊辰二月仲丁日。(…) 賢宇垣牆。捐義修築。</li> </ul>	장원중수기 · 갑을기사(무성서원지1936, 1중 · 1하)
	1930.05.~12.22	<ul style="list-style-type: none"> <li>• 현우 중수</li> <li>- 《武城書院院誌(1936)》3〈武城書院賢宇重修紀功碑序〉 風雨頽洞。賢宇薨楣傾歪僂及仍志於修。而困財未遂者稔矣。(…) 今夏捐巨貲。重修吳廬輪奐俾獲鼎新。(…) 上章敦泮仲秋上浣。嘉善大夫原任奎章閣副提學延安李炳觀撰。義城金東柱書。</li> <li>- 〈賢宇重修及典祀所勑建記(1930)〉 賢宇之殘缺甚焉。朽柱敗櫨頹壁傾礎不可時日支撐。(…) 仲夏始役至秋告竣。(…) 庚午復月南至日。道康金煥豐記。</li> </ul>	현우중수급전사소창건기(강당현판 · 무성서원지1936, 3) / 전참봉주찬형기공비
	1971.11.04~12.03	<ul style="list-style-type: none"> <li>• 사당보수 : 본체 단청공사, 삼문 단청공사, 담장보수 50m</li> </ul>	수리공사연표 / 63~73보수실적, p.232 / 63~83보수실적, p.477



건물명	일자	내용	참고문헌
태산사	1975.10.29~ 12.17	• 사당 보수공사 : 기단석 설치, 사당 내부 강회다짐, 서까래 이상 해체보수-용마루 5단·내림마루 3단 이기, 수키와 424매·암키와 1,340매·망와 6매 보충, 강회다짐, 축부·평서까래 해체·치목·조립, 미장공사	무성서원설계변경승인 : BA0122323 / 사천왕문및무성서원 보수공사 : BA0122307 착공보고·준공보고 / 수리공사연표 / 63~83보수실적, p.478
	1976.10.08~ 1977.01.17	• 사당 보수 : 기단 강회다짐 및 단청 공사 • 내삼문 보수 : 기단 강회다짐 1.3㎡, 지붕 전면 번와 16㎡·수키와 401매·암키와 970매 보충, 단청·모로 17.8㎡·긋기 20.51㎡·가칠 47.75㎡) • 담장 보수 : 사우 내삼문 담장신설 및 부분보수 180m	수리공사연표 / 63~83보수실적, p.479
	1983.12.29~ 1984.02.28	• 영당 보수공사 : 용마루 7단·내림마루 5단이기, 암키와 1,410매·수키와 968매·망와 7매 보충, 모로단청	수리공사연표 / 무성서원내강수재등보수공사(철) : BA0123505 착공보고·준공보고 / 83보수실적, p.30
	1992.12.26~ 1993.12.20	• 내삼문 및 태산사 협문 보수	문화재수리(1997 하), p.143 / 무성서원정비계획2021, p.108
	1993.10.18~ 12.27	• 사우 지붕 해체보수 : 부식재 교체·번와	서원 보존관리 현황과 과제(2013), p.117 / 무성서원정비계획2021, p.108
	1994.04.30~ 11.30	• 사당 보수 : 부식기둥 인공수지 처리 7본, 마루 설치, 고색 땀 단청	수리공사연표 / 문화재수리(1994 상), p.688 / 무성서원정비계획2015, p.86
	1997.08.20~ 1998.07.06	• 사당 및 내삼문 보수 : 기단 강회다짐, 사당 주변 및 내삼문 전면 석축 65m 해체보수	문화재수리(1997 하), p.143
	2000.10.28~ 2001.05.16	• 사우 후면 지붕 번와보수	문화재연감(2001), p.118
	2004.12.09~ 2005.06.15	• 사우 지붕 및 단청 보수	무성서원정비계획2021, p.108
	2006.01.02~ 07.14	• 사우 마루·내삼문 보수·사우 마당 마사토 포장	문화재청 / 무성서원정비계획2021, p.108
전사청	2008.05.01~ 12.01	• 내삼문 단청	문화재청
	2009.~.~	• 사당·내삼문 화재 예방 사업	문화재연감(2010), p.293
	1930.05.~ 12.22	• 직사(直舍) 북쪽에 전사소 2칸 창건 - 〈賢宇重修及典祀所勅建記(1930)〉 仲夏始役至秋告竣。(…) 賢宇既完還安將祭飨議。以爲院無典祀之所。(…) 不可緩不日營建。乃於直舍之北。作二間廳事。(…) 庚午復月南至日。道康金煥豐記。	현우중수급전사소창건기(강당현판·무성서원지1936, 3)
흥학당	2008.05.01	• 전사청 개축	문화재연감(2009), p.139
	1895.09	• 흥학당(공자 영정실) 3칸 창건 - 《武城書院院誌(1936)》1上〈院宇位置〉興學堂三間。己未勅建。	원우위치(무성서원지1936)

## 8.2 강학공간

강학공간의 중심 건물인 강당은 1682년에 중창되었으며, 1825년에 소실되었던 것을 1828년에 다시 건립한 것이다. 1888년에 중건하고, 1924년에 중수하였다. 1989년에는 산자 이상을 해체하고 보수했으며, 1997년에는 기단, 기와, 창호 등을 보수하였다.

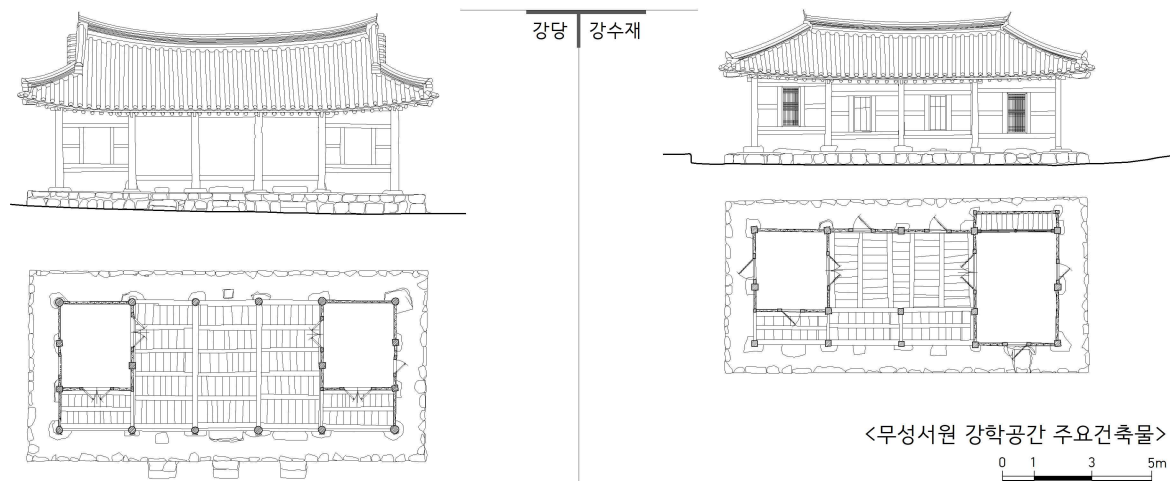

1696년에는 고사를 강수재로 변경하여 중수했으며, 1825년에 소실된 것을 1828년에 중창하였다. 현재의 강수재는 1887년에 건립되었으며, 1904년, 1965년에 중수되었다. 1983년에는 기둥 5개소와 기와를 보수하였으며, 1997년 산자 이상을 해체하고 부식재를 교체하는 등 대규모의 보수가 진행되었다.

흥학재는 1932년의 개와와 개토 이후에는 기록이 확인되지 않는다.

건물명	일자	내용	참고문헌
강당	1510.--.--	<ul style="list-style-type: none"> <li>• 송세림 향학당 정비. 강당 갯춤</li> <li>- 《泰仁古縣洞鄉約》〈南學堂記〉 傳說 本洞古有學堂。不憂軒丁先生。訥巖宋先生。於鄉學堂 建立東西齋 常聚會學徒 以爲教訓之地。及兩先生 設鄉學堂 爲武城書院 云云。 (...) 崇禎紀元後三甲午九月下泮。金嶠謹記。</li> <li>- 《東國輿地志》5上〈泰仁縣-學校〉 泰山書院。 (...) 明宗時 縣人宋世琳重恢其制 建講堂 東西齋 稱鄉學堂。後人因爲書院享。</li> </ul>	김설, 남학당기 / 신증34, 태인현-학교 / 동국여지지5, 태인현-학교
	1682.--.--	<ul style="list-style-type: none"> <li>• 강당 중창 (김행건)</li> <li>- 《武城書院院誌(1884)》下〈講堂重創記(1828)〉 自建院之初置堂。于中門之外。爲諸生講闕之所。則是堂之爲院貌。 (...) 我五代祖虛谷公。重勑是堂</li> </ul>	강당중창기(무성서원지1884, 하)
	1742.--.--	<ul style="list-style-type: none"> <li>• 강당 중수 (김치영)</li> <li>- 《武城書院院誌(1884)》下〈講堂重創記(1828)〉 我五代祖虛谷公。重勑是堂。其後六十餘年。族叔致榮氏。繼爲重修。</li> </ul>	강당중창기(무성서원지1884, 하)
	1825.04.--	<ul style="list-style-type: none"> <li>• 강당 소실</li> <li>- 《武城書院院誌(1936)》1中〈講堂重創記(1828)〉 自建院之初置堂。 (...) 不幸乙酉四月有回祿之禍。 (...) 戊子六月日。重勑都有司鳴川金先生六代孫 玟謹記。</li> </ul>	강당중창기(무성서원지1884, 하) · 무성서원지1936, 1중 / 문화재수리(1997 하), p.143
	1828.06.--	<ul style="list-style-type: none"> <li>• 강당 중창</li> <li>- 《武城書院院誌(1884)》下〈講堂重創記(1828)〉 不幸乙酉四月有回祿之禍。 (...) 訥庵宋先生後孫致德。慨然奮勵鳩聚如干之財。 (...) 纔三年而經始方亟微。斯人敦能如是賢勞乎。 (...) 戊子六月日。重勑都有司鳴川金先生六代孫 玟謹記。</li> <li>- 《武城書院院誌(1936)》1中〈講堂重創事實〉 純廟朝二十五年乙酉四月日。講堂有回祿之禍。 (...) 四年戊子三月。改新訖功。</li> </ul>	강당중창기(무성서원지1884, 하) · 강당중창사실(무성서원지1936, 1중 · 1하 / 문화재수리(1997 하), p.143)
	1847.07.--	<ul style="list-style-type: none"> <li>• 강당 지붕공사</li> <li>- 《武城書院院誌(1884)》下〈重修記〉 本院有祿之後。講堂賢宇重勑改觀。爲多士之尊慕之地矣。纔經十年許。神門傾圮賢宇講堂。 (...) 先葺。賢宇。講堂。庫舍。 (...) 繼建。神門。修成餘外之有無。煥然院貌。若有萬一之助焉。 (...) 丁未七月。</li> </ul>	중수기(무성서원지1884, 하) / 1854무성서원중수기(강당현판)
	1854.08.11~10.상순	<ul style="list-style-type: none"> <li>• 강당 비 새는 곳 기와 수리</li> <li>- 《武城書院院誌(1884)》下〈重修記〉 賢宇講堂瓦裂而漏。 (...) 太守慨然曰是誠在我遂鳩財集事。招匠董役未一月工告訖。院貌於是乎。 (...) 甲寅陽月上泮。宋持灝謹記。</li> </ul>	중수기(무성서원지1884, 하) / 1854무성서원중수기(강당현판)

건물명	일자	내용	참고문헌
강당	1925.봄	<ul style="list-style-type: none"> <li>강당 중수</li> <li>《武城書院院誌(1936)》1中〈重修不忘碑記〉・〈通政大夫前秘書監丞申瑬熙不忘碑(1925)〉甲子。(…)明年春。及講堂呂至於絃歌樓改瓦之役。盡力乃完。而藏修齋之漫漶也。(…)不數月而竣工焉。</li> <li>《武城書院院誌(1936)》1中〈甲乙記事〉 甲子二月仲丁日。賢宇神門及講堂絃歌樓以南北道內儒林寄附重修。以儒勤學。設白日場試士。</li> </ul>	1925통정대부전비서감송신용 희불망비 / 중수불망비기·갑 을기사(무성서원지1936, 1중 ·1하) / 전의관이희경불망비
	1932.10.--	<ul style="list-style-type: none"> <li>강당 개와 및 개토</li> <li>〈武城書院重修記(1932)〉 掌議尹君二炳。恪勤董役。瓦者瓦。土者土。講堂以下藏修興學齋。滲漏傾頽者與焉。改觀次第奏功。(…)壬申十月日。</li> </ul>	1932무성서원중수기(강당현판)
	1934.--.--	<ul style="list-style-type: none"> <li>원우 중수</li> </ul>	문화재수리(1997 하), p.143]
	1989.06.20~ 09.10	<ul style="list-style-type: none"> <li>강당 산자이상 해체보수 : 연목 20본·평고대 및 연합 100% 교체, 암키와 1,972매·수키와 489매·망와 4매 보충, 고막이 재래식으로 재설치, 굴뚝 개설, 온돌방 천정·벽·창호 한지 도배, 방충 방연제 도포</li> </ul>	수리공사연표 / 문화재수리 (1989 상), p.537 / 보수추 진현황(1989), p.74
	1997.08.20~ 1998.07.06	<ul style="list-style-type: none"> <li>강당 보수 : 기단 해체보수, 기와 고르기-암키와 55매·수키와 179매 보충, 배면 고막이 해체보수, 창호 4개소 보수</li> </ul>	문화재수리(1997 하), p.143]
	1999.--.--	<ul style="list-style-type: none"> <li>강당 훈증소독</li> </ul>	문화재연감(2000), 193
	2006.01.02~ 07.14	<ul style="list-style-type: none"> <li>강당 지붕보수</li> </ul>	문화재청 / 무성서원정비계획 2021, p.108
	2009.--.--	<ul style="list-style-type: none"> <li>강당 화재 예방 사업</li> </ul>	문화재연감(2010), p.293
강수재	2020.--.--	<ul style="list-style-type: none"> <li>강당 방충제 도포</li> </ul>	무성서원정비계획2021, p.109
	1510.--.--	<ul style="list-style-type: none"> <li>송세림 향학당 정비. 강수재 창건(추정)</li> <li>《泰仁古縣洞鄉約》〈南學堂記〉 傳說 本洞古有學堂。不憂軒丁先生。訥嚴宋先生。於鄉學堂 建立東西齋 常聚會學徒 以爲教訓之地。及兩先生 設鄉學堂 爲武城書院 云云。(…)崇禎紀元後三甲午九月下辭。金嶺謹記。</li> <li>《東國輿地誌》5上〈泰仁縣-學校〉 泰山書院。(…)明宗時 縣人宋世琳重恢其制 建講堂 東西齋 稱鄉學堂。後人因爲書院享。</li> </ul>	김설, 남학당기 / 신증34, 태 인현-학교 / 동국여지지5, 태 인현-학교
	1737.02.--	<ul style="list-style-type: none"> <li>강수재 중수</li> <li>《武城書院院誌(1884)》下〈甲乙記事〉 講修齋重修。丁巳二月日。縣監許逅。</li> </ul>	갑을기사(무성서원지1884, 하)
	1780.08.--	<ul style="list-style-type: none"> <li>강수재 중수</li> <li>《武城書院院誌(1884)》下〈甲乙記事〉 講修齋重修。庚子八月日。</li> </ul>	갑을기사(무성서원지1884, 하)
	1796.07.--	<ul style="list-style-type: none"> <li>강수재 담장 수증</li> <li>《武城書院院誌(1884)》下〈甲乙記事〉 講修齋垣牆重修。丙辰七月日。</li> </ul>	갑을기사(무성서원지1884, 하)
	1825.04.--	<ul style="list-style-type: none"> <li>강수재 소실</li> <li>《武城書院院誌(1884)》下〈講堂重創記(1828)〉 不幸乙酉四月有回祿之禍。(…)戊子六月日。重勑都有司鳴川金先生六代孫 玟謹記。</li> <li>《武城書院院誌(1884)》下〈甲乙記事〉 講修齋入於灰燼。乙酉四月日。</li> </ul>	강당중창기(무성서원지1884, 하·무성서원지1936, 1중) / 갑을기사(무성서원지1884, 하)
	1828.03.30	<ul style="list-style-type: none"> <li>강수재 중창</li> <li>《武城書院院誌(1884)》下〈甲乙記事〉 講修齋重勑 立柱上樑。戊子三月三十日。</li> <li>《武城書院院誌(1936)》1下〈甲乙記事〉 戊子二月仲丁日。以講堂重建回甲。設白日場。勸學。</li> </ul>	갑을기사(무성서원지1884, 하) / 무성서원지1936, 1하
	1837.02.19	<ul style="list-style-type: none"> <li>강수재 번와</li> <li>《武城書院院誌(1884)》下〈甲乙記事〉 講修齋翻瓦。中門修葺。丁酉二月十九日。</li> </ul>	갑을기사(무성서원지1884, 하)
	1879.윤3.--	<ul style="list-style-type: none"> <li>강수재 중수</li> <li>《武城書院院誌(1884)》下〈重修記〉 講修廳。則東齋西齋四無一壁。難庇風雨。何以藏修垣牆與庫舍神門萬無一全。(…)至於滲漏處。瓦則瓦土則土。一一修補。懇懇訖功。瞻仰院貌惟爲復新。(…)歲在己卯潤三月日。訥庵宋先生十一代孫程淳謹記。</li> <li>《武城書院院誌(1884)》下〈甲乙記事〉 講修齋重修。(己卯)潤月日。</li> </ul>	중수기·갑을기사(무성서원 지1884, 하) / 1879무성서 원중수기(강당현판)
	1887.02.09~ 04.10	<ul style="list-style-type: none"> <li>강수재 창건 : 고사 개조</li> <li>《武城書院院誌(1936)》1上〈院宇位置〉 講修齋四間。丁亥勑建。</li> <li>《武城書院院誌(1936)》1中〈講修齋重修記〉 歲春享後齋議。齋發以庫舍爲講修齋。</li> </ul>	원우위치·강수재중수기·갑 을기사(무성서원지1936, 1상 ·1중·1하)

건물명	일자	내용	참고문헌
		別庫爲庫舍。又倣院底一廩移其別庫。於是三月丁亥。設重修役。越四月丁卯。告訖焉。東西齋中央廳。楹十有五。而或因舊易新庫舍。亦因舊而四楹附新。(…) 上之卽位二十五年丁亥四月。 - 《武城書院院誌(1936)》1下〈甲乙記事〉丁亥二月仲丁日。講修齋勅設。	
	1904.11.--	• 강수재 중수 : 지붕·벽체·창호 수리 - 〈武城書院重修記(1904)〉修治惟久。雨漏棟椽。影貌將渝風矢牖壁。神位不妥。冠儒服儒入此院者。豈不慨歎哉。例扶修葺之意呈郡稟府。(…) 甲辰十一月上浣 通政大夫 行全州郡守 權直相謹記。	1904무성서원중수기(강수재 현판)
	1925.봄	• 장수재(藏修齋 : 강수재) 보수 - 《武城書院院誌(1936)》1中〈重修不忘碑記〉• 〈通政大夫前秘書監丞申瑬熙不忘碑(1925) 甲子。(…) 明年春。(…) 而藏修齋之漫漶也。(…) 不數月而竣工焉。(…) 歲旆蒙赤奮若陽月上澣。道康金煥豐記。禮曹判書兼奎章閣學士安東金宗漢書。	1925통정대부전비서감승신용 희불망비 / 중수불망비기·갑 을기사(무성서원지1936, 1중 ·1하) / 전의관이희경불망비
	1932.10.--	• 강수재(강수재) 개와 및 개토 - 〈武城書院重修記(1932)〉掌議尹君二炳。恪勤董役。瓦者瓦。土者土。講堂以下藏修興學齋。滲漏傾頽者與焉。改觀次第奏功。(…) 壬申十月日。	1932무성서원중수기(강당현판)
강수재	1965.12.--	• 강수재 중수 - 〈武城書院講修齋重修記(1965)〉申侯祥雨下車卽來審院。慨然以興起士林篤志捐廩。而重修講修齋。且築瀾廊。以奐面貌。噫申侯賢宰也。乙巳至月下澣。道康金麟基記。	1965무성서원강수재중수기(강 수재현판)
	1983.08.28~ 11.25	• 강수재 서까래 이상 해체보수 : 기둥 5개·추녀 2개·도리 8개·연목 36개·장혀 10개·인방재 15개·문선 15개 교체, 지붕 전면 번와 39.48㎡-암키와 1,232매·수키와 862매 보충, 온돌 해체 및 축조, 고막이 해체 및 쌓기, 굴뚝설치 2개소, 천정반자 설치, 천정지, 벽지, 창호지, 장판지 바르기, 단청공사	무성서원내강수재등보수공사 (철) : BA0123505 설계변경승 인·준공보고 / 83보수실적, p.30 / 수리공사연표 / 63-83 보수실적, p.483
	1997.08.20~ 1998.07.06	• 강수재 후면 및 측면 산자 이상 해체보수 : 기단 강회다짐, 부식재 교체-연목 7본·말굽연 13본·후면 및 측면 평고대 100%, 번와-암키와 1,252매·수키와 524매·착고 35매 보충, 벽체 회벽 바르기, 고막이 해체 재설치, 천장 목조 반자를 설치	문화재수리(1997 하), p.143 / 추진현황(1997), p.196
	2009.--.--	• 강수재 화재 예방 사업	문화재연감(2010), p.293
	2016.06.24~ 09.2	• 강수재 정면 지붕 산자 이상 해체보수 : 기둥 동바리 2개소, 부식목 교체, 번와보수	문화재수리실명제 / 문화재연 감(2017), p.151 / 문화재청
흥학재	1510.--.--	• 송세림 향학당 정비. 흥학재 건립(추정) - 《泰仁古縣洞鄉約》〈南學堂記〉傳說 本洞古有學堂。不憂軒丁先生。訥巖宋先生。於鄉學堂 建立東西齋 常聚會學徒 以爲教訓之地。及兩先生 設鄉學堂 爲武城書院云云。(…) 崇禎紀元後三甲午九月下澣。金嶠謹記。 - 《東國輿地志》5上〈泰仁縣-學校〉泰山書院。(…) 明宗時 縣人宋世琳重恢其制 建講堂 東西齋 稱鄉學堂。後人因爲書院享。	김설, 남학당기 / 신증34, 태 인현-학교 / 동국여지지도, 태 인현-학교
	1932.10.--	• 흥학재 개와 및 개토 - 〈武城書院重修記(1932)〉掌議尹君二炳。恪勤董役。瓦者瓦。土者土。講堂以下藏修興學齋。滲漏傾頽者與焉。改觀次第奏功。(…) 壬申十月日。	1932무성서원중수기(강당현판)

### 8.3 교류와 유식공간

무성서원의 교류와 유식공간을 이루는 현가루는 1891년에 창건되었다. 1975년에는 지붕을 보수했으며, 1998년에는 기단, 난간, 창호 등을 보수하였다.

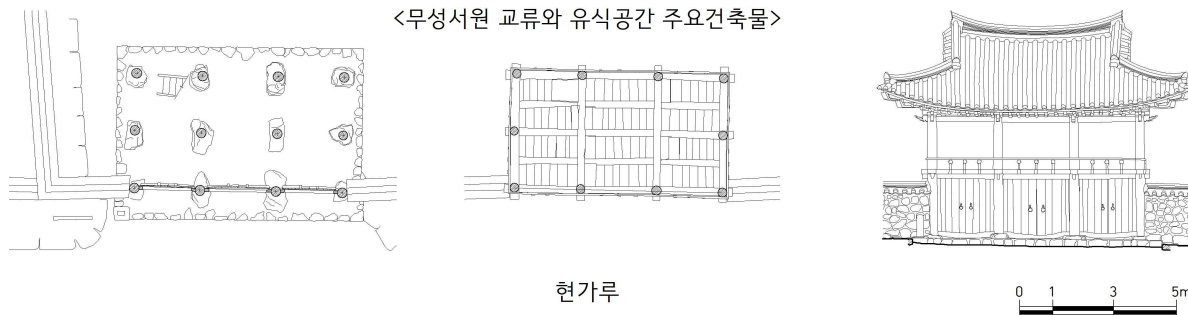

건물명	일자	내용	참고문헌
현가루	1891.02.13	<ul style="list-style-type: none"> <li>• 현가루 3칸 2층 창건</li> <li>- 《武城書院院誌(1936)》1上〈院宇位置〉絃歌樓三間二層。辛卯勸建。</li> <li>- 《武城書院院誌(1936)》1中〈絃歌樓勸建記〉一日。院儒。黃基煥。金直述。權鍾林。數君來言。院貌之蕭條。門樓之顛廢。尚未重建職由事巨力。(…)落其成而宴。辛卯仲春。嘉善大夫全羅道觀察使兼奎章閣直提。</li> <li>- 《武城書院院誌(1936)》1下〈甲乙記事〉辛卯 二月仲丁日。絃歌樓勸建。(…)壬辰二月仲丁日。(…)重修有司幼學黃基煥。</li> <li>- 〈武城書院重修記(1892)〉庚寅春。士論齊發。以重修事稟于院長。(…)入稟之日。題之甘之急速修葺。而禮扶道內勸助儒中略略鳩財。勸建絃歌樓重修本院。顛覆之神門復立。破碎之邊豆改新。院貌重勦。案盛愈潔。(…)歲在壬辰秋八月日。行通訓大夫 潭陽都護府使海平尹濟翼謹記。</li> </ul>	원우위치·현가루창건기·갑을기사(무성서원지1936, 1상·1중·1하) / <a href="#">1892무성서원중수기(강당현판)</a>
	1903.05.--	<ul style="list-style-type: none"> <li>• 현가루 중수</li> <li>- 〈武城書院絃歌樓重修記(1903)〉重勦之修葺之院宇完整。門樓一新寔爲。(…)歲癸卯榴夏。上院通政大夫行咸悅郡守晉陽鄭寬永謹識。</li> </ul>	<a href="#">1903무성서원현가루중수기(현가루현판)</a>
	1925.봄	<ul style="list-style-type: none"> <li>• 현가루 보수</li> <li>- 《武城書院院誌(1936)》1中〈重修不忘碑記〉·〈通政大夫前秘書監丞申瑨熙不忘碑(1925)〉甲子。(…)明年春。及講堂日至於絃歌樓改瓦之役。盡力乃完。而藏修齋之漫漶也。門樓之朽柱也。(…)前秘書監丞申瑨熙氏。(…)不數月而竣工焉。(…)歲旆蒙赤奮若陽月上澣。道康金煥豐記。禮曹判書兼奎章閣學士安東金宗漢書。</li> <li>- 《武城書院院誌(1936)》1中〈甲乙記事〉甲子二月仲丁日。賢宇神門及講堂絃歌樓。以南北道內儒林寄附重修。以儒勤學設白日場試士。</li> </ul>	<a href="#">1925통정대부전비서감승신용희불망비</a> / 중수불망비기·갑을기사(무성서원지1936, 1중·1하) / <a href="#">전의관이희경불망비</a>
	1926.08.--	<ul style="list-style-type: none"> <li>• 현가루 기둥 수리</li> <li>- 《武城書院院誌(1936)》1下〈甲乙記事〉丙寅八月仲丁日。門樓改柱墻垣與庫舍。申瑨熙捐義修繕。</li> </ul>	갑을기사(무성서원지1936, 1하)
	1936.02.--	<ul style="list-style-type: none"> <li>• 현가루 중수</li> <li>- 〈絃歌樓重修記(1936)〉樓之勸建高宗朝辛卯。(…)歷年而工告竣欹側者方正焉。湫漏者輪奐焉。(…)丙子仲春。全羅北道知事開城高元勳謹識。</li> </ul>	<a href="#">1936현가루중수기(현가루현판)</a>
	1975.10.29~12.17	<ul style="list-style-type: none"> <li>• 현가루 보수공사 : 용마루 5단·내림마루 3단 이기, 암기와 1,188매·수키와 364매·망와 10매 보충, 강희다짐, 축부·평서까래·선자서까래 해체·치목·조립, 미장공사</li> </ul>	<a href="#">무성서원설계변경승인 : BA0122323</a> / <a href="#">사천왕문및무성서원보수공사 : BA0122307 착공보고·준공보고 / 수리공사연표</a> / 63~83보수실적, p.478
	1976.10.08~1977.01.17	<ul style="list-style-type: none"> <li>• 현가루 보수 : 문짝보수 2개, 단청-긋기 108.97㎡·가칠 74.58㎡</li> </ul>	<a href="#">수리공사연표</a> / 63~83보수실적, p.479
	1993.10.18~12.27	<ul style="list-style-type: none"> <li>• 현가루 보수</li> </ul>	<a href="#">문화재수리(1997 하, p.143)</a> / <a href="#">서원 보존관리 현황과 과제(2013), p.117</a>
	1997.08.20~1998.07.06	<ul style="list-style-type: none"> <li>• 현가루 보수 : 고색 땀 단청</li> </ul>	<a href="#">문화재수리(1997 하, p.143)</a> / <a href="#">추진현황(1997), p.196</a>



건물명	일자	내용	참고문헌
현가루	1998.09.21~ 1999.04.03	• 현가루 보수 : 자연석기단 설치, 난간 18개소 교체, 전면 중앙창호 1개소·전면 측칸창호 2개소 보수	문화재수리(1998 상), p.803
	2004.12.09~ 2005.06.15	• 현가루 단청보수	문화재연감(2005), p.113 / 무성서원정비계획2021, p.108
	2006.01.02~ 07.14	• 현가루 지붕 및 단청보수	무성서원정비계획2021, p.108
	2009.---	• 현가루 화재 예방 사업	문화재연감(2010), p.293
	2021.06.23~ 10.20	• 현가루 단청 보수 : 모로단청 보수 213.33㎡	문화재수리실명세

## 8.4 부속건축물

무성서원의 부속건축물인 고사는 창건 연대가 확실하지 않다. 다만, <강수재중수기>의 ‘齋儒任居宿庫舍’라는 기록으로 보아, 1652년 무렵에 창건되었을 것으로 추정된다. 1745년에 중수하였으며, 1786년에는 담장과 함께 중수하였다. 1847년에 지붕 공사를 하고 낭문(廊門) 건립하였으며, 1854년에는 창호를 수리하였고, 1879년에도 고사를 수리하였다.

고사 외에 별고도 있었는데, 1857년에 중창 기록이 확인된다. 1887년부터 고사가 강수재로 사용되면서, 별고가 ‘고사’로 사용되었으며, 이 ‘고사’, 즉 별고는 1925년과 1926년 보수되었다.

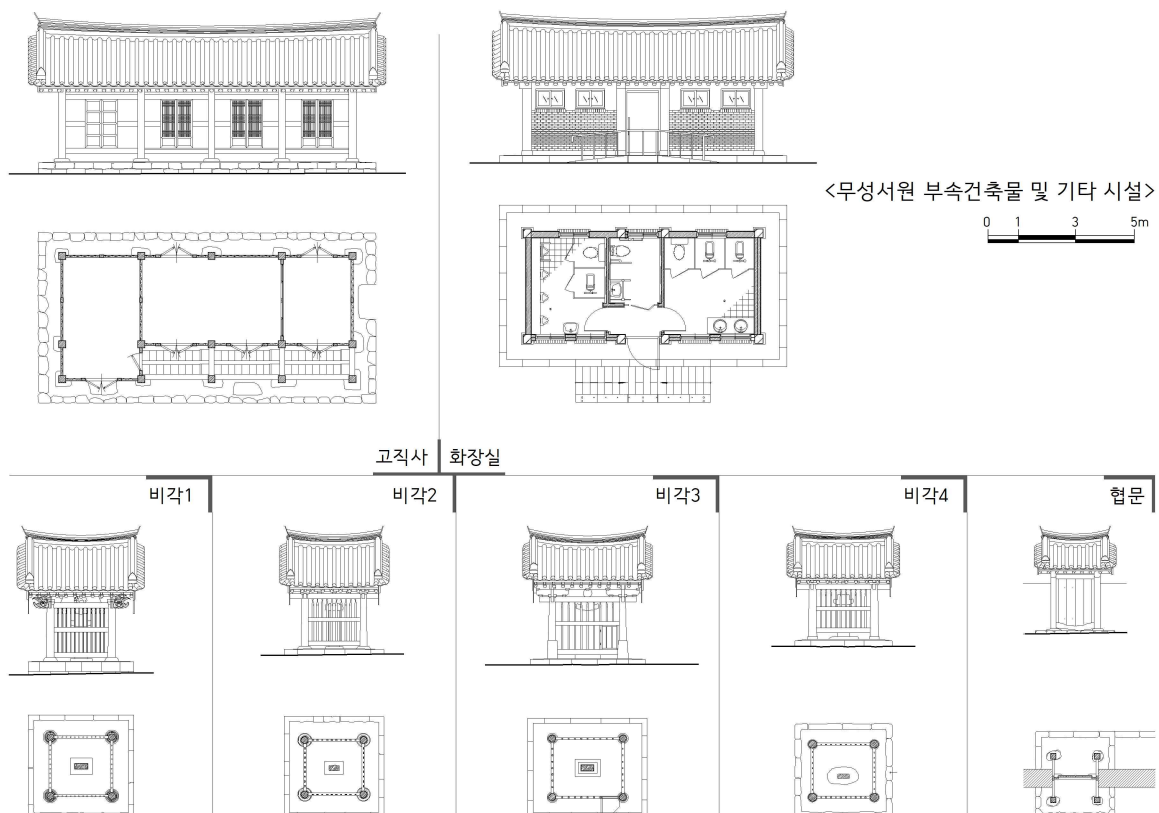

건물명	일자	내용	참고문헌
고사	1652.--	• 고사 창건(추정) - 《武城書院院誌(1936)》1中〈講修齋重修記〉昔於壬辰。庫舍所建而今焉。	강수재증수기(무성서원지1936, 1중)
	1745.08.--	• 고사(庫舍) 증수 - 《武城書院院誌(1884)》下〈甲乙記事〉庫舍與弘門重修。乙丑八月日。	갑을기사(무성서원지1884, 하)
	1786.05.--	• 고사, 담장 증수 - 《武城書院院誌(1884)》下〈甲乙記事〉庫舍與墻垣重修。丙子五月日。	갑을기사(무성서원지1884, 하)
	1847.07.--	• 고사 지붕공사·랑문(廊門) 수창(修創) - 《武城書院院誌(1884)》下〈重修記〉庫舍改爲滲漏牆垣頽落。(…) 先葺。賢宇。講堂。庫舍。(…) 且庫舍之廊門修創。(…) 丁未七月。誠齋金先生十代孫丙欽記。	증수기(무성서원지1884, 하) / 1854무성서원증수기(강당현판)
	1854.08.11~ 10.상순	• 고사 창호 수리 - 《武城書院院誌(1884)》下〈甲乙記事〉甲寅八月仲丁日。賢宇之地薦。庫舍之牕戶。及祭器燭竹。一一改新。 - 《武城書院院誌(1884)》下〈重修記〉賢宇講堂瓦裂而漏庫舍牆垣土滲而圯。(…) 太守慨然曰是誠在我遂鳩財集事招匠董役未一月工告訖院貌於是乎。(…) 甲寅陽月陽月上澣。宋持灝謹記。	갑을기사·증수기(무성서원지1884, 하) / 1854무성서원증수기(강당현판)
	1857.03.--	• 별고(別庫) 증창 - 《武城書院院誌(1884)》下〈甲乙記事〉重創別庫。丁巳三月日。	갑을기사(무성서원지1884, 하)
	1879.윤3.--	• 고사 수리 - 《武城書院院誌(1884)》下〈重修記〉賢宇則瓦碎而滲漏。席弊而漫漶。講修廳。則東齋西齋四無一壁。難庇風雨。何以藏修垣墻與庫舍神門萬無一全。(…) 聚錢財。可以葺而葺之。可以新而新之賢宇之席。則以葛代竹。東西之齋則仍舊肯堂。至於滲漏處。瓦則瓦土則土。一一修補。懇懇訖功。瞻仰院貌惟爲復新。(…) 歲在己卯潤三月日。訥庵宋先生十一代孫程淳謹記。	증수기(무성서원지1884, 하) / 1879무성서원증수기(강당현판)
	1887.02.09~ 04.10	• 고사를 강수재로 삼음·별고를 고사로 삼고 서원 아래로 옮김 - 《武城書院院誌(1936)》1中〈講修齋重修記〉別庫爲庫舍。又倣院底一廛移其別庫。於是三月丁亥。設重修役。越四月丁卯。告訖焉。(…) 上之卽位二十五年丁亥四月。	강수재증수기(무성서원지1936, 1중)
	1925.봄	• 고사(별고) 보수 - 《武城書院院誌(1936)》1中〈重修不忘碑記〉・〈通政大夫前秘書監丞申瑬熙不忘碑(1925)〉甲子。(…) 明年春。(…) 庫舍之傾頽也。(…) 不數月而竣工焉。	증수불망비기·1925통정대부 전비서감승신옹희불망비(무성서원지1936, 1중)
	1926.08.--	• 고사(별고) 수리 - 《武城書院院誌(1936)》1下〈甲乙記事〉丙寅(1926)八月仲丁日。門樓改柱墻垣與庫舍。申瑬熙捐義修繕。	갑을기사(무성서원지1936, 1하)

## 8.5 기타 건축물 및 서원 정비

제향·강학·교류와 유식공간의 주요 건축물과 부속 건축물 이외의 건축물, 서원 정비, 설비 등의 연혁은 다음의 표와 같다.

일자	내용	참고문헌
1549.--	• 신잠 선정비 건립·생사당 건립 - 〈泰仁縣監申潛善政碑〉(…) 伐石磨治謀所以刻諸善政而立於達街之上(…) 嘉靖紀元之二十八年蒼龍己酉仲春既望(…) 晉山蘇世讓記。 - 《存齋集》23〈處士梁公行狀〉我伯高祖聽禽先生。既倡建靈川申先生祠宇。	태인현감신잠선정비 / 처사양공 행장(존재집23) / 증보태인지 / 한국민족문화대백과사전 / 서원 향사:무성서원·필암서원_p.16 / 정읍문화재지(정읍문화원, 1999) / 태인지

일자	내용	참고문헌
1745.08.--	<ul style="list-style-type: none"> <li>• 홍문(弘門) 중수</li> <li>- 《武城書院院誌(1884)》下〈甲乙記事〉庫舍與弘門重修。乙丑八月日。</li> </ul>	<a href="#">갑을기사(무성서원지1884, 하)</a>
1789.06.--	<ul style="list-style-type: none"> <li>• 홍문 · 중문 중수</li> <li>- 《武城書院院誌(1884)》下〈甲乙記事〉弘門與中門重修。己酉六月日。</li> </ul>	<a href="#">갑을기사(무성서원지1884, 하)</a>
1836.02.--	<ul style="list-style-type: none"> <li>• 담장 수축</li> <li>- 《武城書院院誌(1884)》下〈甲乙記事〉祭器改造。墻垣修築。丙申二月日。</li> </ul>	<a href="#">갑을기사(무성서원지1884, 하)</a>
1837.02.19	<ul style="list-style-type: none"> <li>• 중문 수증</li> <li>- 《武城書院院誌(1884)》下〈甲乙記事〉講修齋龕瓦。中門修葺。丁酉二月十九日。</li> </ul>	<a href="#">갑을기사(무성서원지1884, 하)</a>
1847.07.--	<ul style="list-style-type: none"> <li>• 담장 지붕공사</li> <li>- 《武城書院院誌(1884)》下〈重修記〉庫舍改爲滲漏牆垣頽落。(…) 先葺。賢宇。講堂。庫舍。牆垣。(…) 丁未七月。誠齋金先生十代孫丙欽記。</li> </ul>	<a href="#">중수기(무성서원지1884, 하) / 1854무성서원중수기(강당 현판)</a>
1849.--.--	<ul style="list-style-type: none"> <li>• 계원필경집 개간 서호순 불망비 건립</li> <li>- 《武城書院院誌(1884)》上〈桂苑筆耕集開刊記〉純廟朝三十四年甲午。(…) 筆耕集開刊。(…) 憲廟朝十五年己酉。堅徐侯灝淳不忘碑銘。</li> </ul>	<a href="#">계원필경집개간기(무성서원지1884, 상)</a>
1854.08.11~10.상순	<ul style="list-style-type: none"> <li>• 담장 수리</li> <li>- 《武城書院院誌(1884)》下〈重修記〉庫舍牆垣土滲而圯。(…) 招匠董役未一月工告訖。院貌於是乎。(…) 甲寅陽月 陽月上澣。宋持灝謹記。</li> </ul>	<a href="#">중수기(무성서원지1884, 하) / 1854무성서원중수기(강당현판)</a>
1870.--.--	<ul style="list-style-type: none"> <li>• 서호순 비각 건립</li> <li>- 《武城書院院誌(1884)》下〈重修記〉徐侯之胤相鼎氏去。庚午年間。旬宣湖省桐鄉古績。先訪茲院。絃歌之餘約猶被興學之片石堪語。乃建碑閣。</li> <li>- 《武城書院院誌(1884)》上〈稟狀〉當寧六年己巳。巡察使徐公相鼎。勅建徐侯碑閣。</li> </ul>	<a href="#">중수기(무성서원지1884, 하) / 품장(무성서원지1884, 상) / 1875무성서원중수기(강당 현판)</a>
1875.10.--	<ul style="list-style-type: none"> <li>• 담장 · 홍살문(弘門) 보수</li> <li>- 《武城書院院誌(1884)》下〈重修記〉今年風雨大戒。(…) 至於垣牆之頽圯。弘門之顛越時。(…) 凡所殘缺者一新而改觀焉。(…) 歲在乙亥陽月日。</li> </ul>	<a href="#">중수기(무성서원지1884, 하) / 1875무성서원중수기(강당현판)</a>
1879.윤3.--	<ul style="list-style-type: none"> <li>• 담장 수리</li> <li>- 《武城書院院誌(1884)》下〈重修記〉難庇風雨。何以藏修垣牆與庫舍神門萬無一全。(…) 聚錢財。可以葺而葺之。(…) 至於滲漏處。瓦則瓦土則土。一一修補。懇懇訖功。瞻仰院貌惟爲復新。(…) 歲在己卯潤三月日。訥庵宋先生十一代孫程淳謹記。</li> </ul>	<a href="#">중수기(무성서원지1884, 하) / 1879무성서원중수기(강당현판)</a>
1880.07.--	<ul style="list-style-type: none"> <li>• 신문 및 담장 수증</li> <li>- 《武城書院院誌(1884)》下〈甲乙記事〉神門及墻垣修葺。(庚辰)七月日。</li> </ul>	<a href="#">갑을기사(무성서원지1884, 하)</a>
1882.03.--	<ul style="list-style-type: none"> <li>• 이최응 비 건립</li> <li>- 《武城書院院誌(1936)》1中〈復戶保奴還復記〉壬午三月。豎李相公最應碑。</li> </ul>	복호보노환복기(무성서원지1936, 1중)
1886.03.--	<ul style="list-style-type: none"> <li>• 담장 개와 · 서호순 비각 중수</li> <li>- 〈武城書院重修記(1886)〉垣牆滲漏瓦以葺之之意屬乎。宋程淳宋斯文。方營重修而徐侯碑閣。錢亦優補用神門改新。(…) 丙戌三月下澣。鳴川金先生八世孫永朝謹記。</li> </ul>	<a href="#">1886무성서원중수기(강당현판)</a>
1895.09.--	<ul style="list-style-type: none"> <li>• 서원 중수</li> <li>- 〈武城書院重修記(1895)〉院舊毀敗。僉儒謀財重修廢而復興。余守瀛之翌年忝錄。院任而金永璐。金邦勳。兩章甫來。請記其事。(…) 歲乙未季秋上澣。古阜郡守尹 秉謹書。</li> </ul>	<a href="#">1895무성서원중수기(강당현판)</a>
1906.03.--	<ul style="list-style-type: none"> <li>• 서원 중수</li> <li>- 〈武城書院重修記(1906)〉何幸道內搢紳掌議 從二品金昌喜。慨然乎雖然乎院貌之凋殘出義助金。(…) 是歲丙午春三月日。鳴川先生九代孫 金秉述謹記。</li> </ul>	<a href="#">1906무성서원중수기(강당현판)</a>
1917.04.28	<ul style="list-style-type: none"> <li>• 기와 공사 · 담장 공사</li> <li>- 《武城書院院誌(1936)》1中〈武城書院重修記(1917)〉年久曠葺缺瓦崩墻滿目蕭然。(…) 幸是歲春。(…) 而完之院貌突然維新。(…) 歲強圉大荒落維夏二十八日庚寅。</li> </ul>	중수기(무성서원지1936, 1중) · <a href="#">1917서원중수기(강당현판)</a>
1925.봄	<ul style="list-style-type: none"> <li>• 담장 보수</li> <li>- 《武城書院院誌(1936)》1中〈重修不忘碑記〉・〈通政大夫前秘書監丞申瑬熙不忘碑(1925)〉甲子。(…) 明年春。(…) 墻垣之圯壞也。(…) 不數月而竣工焉。(…) 歲旃蒙赤奮若陽月上澣。道康金煥豐記。禮曹判書兼奎章閣學士安東金宗漢書。</li> </ul>	중수불망비기 · <a href="#">1925통정대부전비서감승신옹희불망비</a> (무성서원지1936, 1중)

### 3장. 주요 건축물의 연혁

일자	내용	참고문헌
1926.08.--	<ul style="list-style-type: none"> <li>• 담장 수리</li> <li>- 《武城書院院誌(1936)》1下〈甲乙記事〉 丙寅八月仲丁日。門樓改柱牆垣與庫舍。申瑢熙捐義修繕。</li> </ul>	갑을기사(무성서원지1936, 1하)
1950.--.--	<ul style="list-style-type: none"> <li>• 1950년 경 신잡 생사당 무너짐</li> </ul>	서원항사:무성서원·필암서원, p.16
1958.10.--	<ul style="list-style-type: none"> <li>• 묘정비 건립</li> <li>- 〈武城書院廟庭碑(1958)〉 恩額後二百六十二年戊戌十月上浣。金陵後學金菴謹述。義城後學金東柱謹書。後學金陵金龍基敬篆。</li> <li>- 〈武城書院廟庭碑創建義捐芳名錄(1961)〉 辛丑五月上浣。總務延安后前參奉色掌金鍾元。謹建。</li> </ul>	<a href="#">무성서원묘정비</a> / <a href="#">무성서원묘정비창건의연방명록</a>
1966.--.--	<ul style="list-style-type: none"> <li>• 담장 및 석축공사</li> </ul>	<a href="#">63~73보수실적, p.84</a>
1967.--.--	<ul style="list-style-type: none"> <li>• 제기 개수</li> <li>- 〈武城書院祭器改修記(1967)〉 賢靈默佑。宋君榮玉慨然嗟嘆。捐數萬圓巨額。於是乎方圓。祭器犧牲酒樽及諸屬燦然鮮潔薦。 (...) 檀紀四千三百年丁未二月清明節。道康金麟基記。</li> </ul>	<a href="#">1967무성서원제기개수기</a>
1970.11.10	<ul style="list-style-type: none"> <li>• 서원 보수</li> </ul>	<a href="#">63~73보수실적, p.182</a>
1983.08.28~ 11.25	<ul style="list-style-type: none"> <li>• 비각1·비각2·비각3 보수 : 연목 10개 보수, 지붕 전면 번와 3.83㎡-암키와 300매·수키와 206매 보충, 단청공사</li> </ul>	<a href="#">무성서원내강수재등보수공사(철) : BA0123505 설계변경승인·준공보고 / 83보수실적, p.30 / 수리공사연표 / 63~83보수실적, p.483</a>
1988.04.17	<ul style="list-style-type: none"> <li>• 방연제 도포 4개동</li> </ul>	<a href="#">문화재연보(1989), p.144</a>
1992.12.26~ 1993.12.20	<ul style="list-style-type: none"> <li>• 사주문 보수 • 담장 설치 73m</li> </ul>	<a href="#">문화재수리(1997 하), p.143</a> / <a href="#">서원 보존관리 현황과 미래(2011), p.68</a> / <a href="#">무성서원정비계획2021, p.108</a>
1994.04.30~ 11.30	<ul style="list-style-type: none"> <li>• 비각1 보수 : 산자이상 해체 후 부식재 교체, 번와-암키와 217매·수키와 133매 보충, 고색 단청</li> <li>• 비각 2 보수 : 산자이상 해체 후 부식재 교체, 번와-암키와 342매·수키와 189매 보충, 고색단청 마감</li> <li>• 막돌담장 설치 15.5m</li> </ul>	<a href="#">수리공사연표 / 문화재수리(1994 상), p.688</a>
1997.08.20~ 1998.07.06	<ul style="list-style-type: none"> <li>• 담장 정비 : 막돌담장 93m 번와-암키와 1,486매·수키와 1,881매 보충</li> <li>• 주변 정비 : 사면 석축 20m 설치, 경내 화단 경계석 41m 설치, 경내 배수로 39m 보수</li> </ul>	<a href="#">문화재수리(1997 하), p.143</a> / <a href="#">추진현황(1997), p.196</a>
1998.09.21~ 1999.04.03	<ul style="list-style-type: none"> <li>• 비각1 지붕 해체보수 : 기단 보수, 연목 8본·목기연 7본·평고대·연함-풍판-목기연개판 100% 교체, 번와-암키와 433매·수키와 189매·착고기와 41매 보충, 단청공사</li> <li>• 비각2 지붕 해체보수 : 기단보수, 하방 1본·홍살 12본 교체, 지붕 해체보수(부연 19본, 연목 24본, 목기연 7본, 평고대, 부연착고, 부연개판, 연함, 박공, 풍판, 목기연개판, 목기연연함 100% 교체, 번와-암키와 562매·수키와 244매·착고기와 68매·망와 3매 보충, 단청공사</li> <li>• 경내 및 외삼문 앞 광장 바닥 정비 : 막돌담장 해체보수, 마사토 포장, 배수로공사</li> </ul>	<a href="#">문화재수리(1998 상), p.803</a>
2000.10.28~ 2001.05.16	<ul style="list-style-type: none"> <li>• 화장실 신축 1동·홍살문 개축</li> </ul>	<a href="#">문화재연감(2001), p.118</a> / <a href="#">서원 보존관리 현황과 미래(2011), p.68</a> / <a href="#">문화재청</a>
2006.01.02~ 07.14	<ul style="list-style-type: none"> <li>• 비각 마당정비 • 훈증소독 및 방연제 살포</li> </ul>	<a href="#">무성서원정비계획2021, p.108</a>
2009.--.--	<ul style="list-style-type: none"> <li>• 화재 예방 사업 : 사당, 강당, 현가루, 강수재, 내삼문, 비각 4동</li> </ul>	<a href="#">문화재연감(2010), p.293</a>
2010.07.13~ 11.09	<ul style="list-style-type: none"> <li>• 소화시설 설치·진입로 및 서원 마당 정비·지장물 철거·홍살문 설치</li> </ul>	<a href="#">문화재연감(2011), p.160</a> · <a href="#">p.300</a> / <a href="#">서원 보존관리 현황과 미래(2011), p.68</a>
2011.06.24~ 11.02	<ul style="list-style-type: none"> <li>• 주차장정비</li> </ul>	<a href="#">문화재연감(2012), p.202</a>

일자	내용	참고문헌
2012.08.10~ 08.30	• 지장물(주택) 매입 및 철거, 슬레이트 철거	<a href="#">문화재연감(2013), p.161</a> / 무성서원정비계획2021, p.109
2013.05.--~ 12.--	• 전선지중화 및 담장정비	<a href="#">서원 보존관리 현황과 과제(2013), p.117</a> / 무성서원정비계획2021, p.109
2015.07.21~ 08.01	• 담장정비(매입부지 지장물철거 및 담장 설치) • 재난방지시설 구축(소화, 경보, 방법, 전기) • 종합정비계획 재정비	<a href="#">문화재연감(2016), p.138 · p.259</a> / 무성서원정비계획2021, p.109
2016.--.--	• 재난방지시설 구축(소화, 경보, 방법, 전기)	<a href="#">문화재연감(2017), p.282</a>
2016.10.20~ 11.03	• 홍살문 이설	무성서원정비계획2021, p.109
2017.--.--	• 홍살문 이설 • 전기시설 개선 • 잡목제거	무성서원정비계획2021, p.109
2019.--.--	• 화장실 보수, 주변 정비	무성서원정비계획2021, p.109
	• 유네스코 등재기념 표지석 설치	한국의서원 통합관리센터 주관
2020.--.--	• 비각 단청보수(안료분석조사 포함) • 문화재 안내판 정비 • 강당 방충제 도포 • 재난방지시설 유지 관리	<a href="#">문화재연감(2021), p.334</a> / 무성서원정비계획2021, p.109 / 문화재청
	• 세계유산 한국의 서원 통합안내판 설치	한국의서원 통합관리센터 주관
2021.--.-- 05.28~07.11)	• 방충 방연제 도포 10동 · 군체 제거시스템 구축(태산사 · 강당 · 현가루 · 강수재) • 둘레길 시설물 제작 및 설치 • 종합정비계획수립	<a href="#">문화재수리실명제 / 문화재수리종합정보시스템 / 문화재연감(2022), p.357</a> / 무성서원정비계획2021, p.109
2021.04.--	• 방문객 무인계수기 1대 설치	한국의서원 통합관리센터 주관
2021.12.--	• 재해방지용 CCTV 1대 설치	한국의서원 통합관리센터 주관
2023.08.09~ 11.06	• 주변 정비 : 마당 토질개선 및 배수 정비공사(마사토 T=250mm A=2,177㎡ · 수로관 및 유공관 517m)	<a href="#">문화재수리실명제</a>



## 9. 논산 돈암서원

## 9.1 제향공간 주요 건축물의 연혁

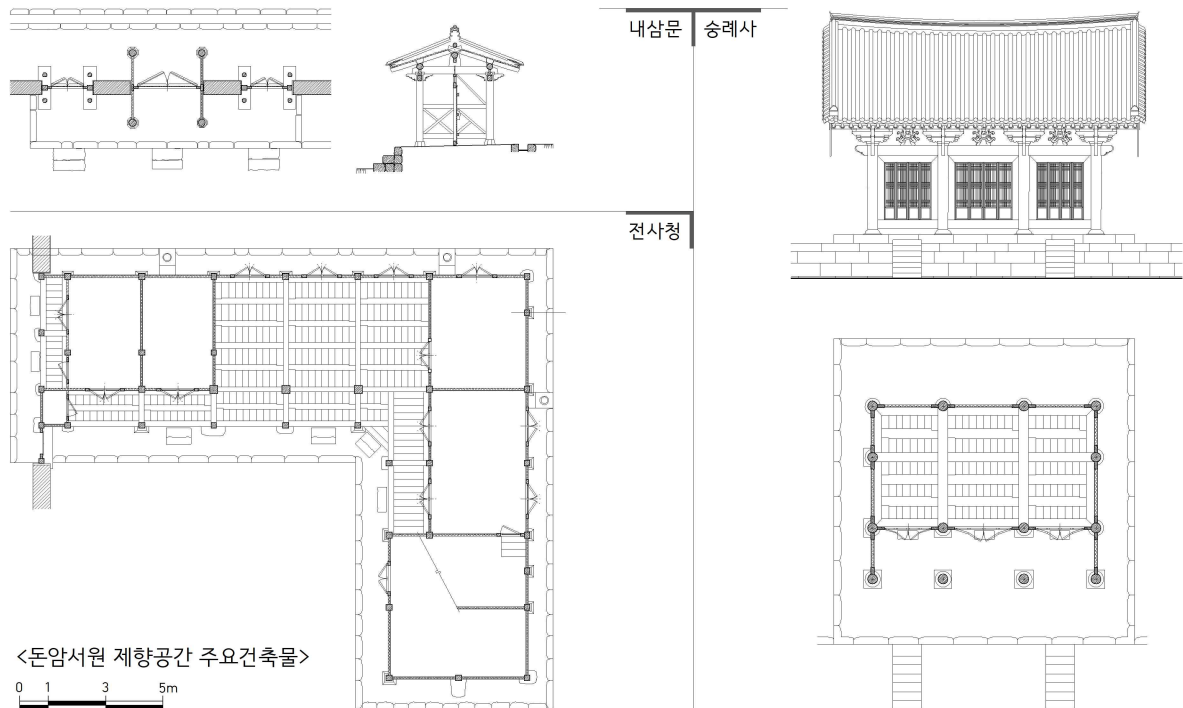

돈암서원의 사당인 승례사는 1634년 창건되었으며 1880년에 현재지로 이건되었다. 1975년과 1995년에 산자 이상을 해체보수하고 번와하였으며, 2001년에 단청과 창호 등을 보수하였다.

전사청은 1880년에 이진된 내사(內舍)로, 이진 당시에는 산양루 현판이 걸려 있었다. 1979년에 목부재와 기와를, 1985년에 벽체와 창호를 보수하였다.

건물명	일자	내용	참고문헌
승례사	1633.02.~ 1634.05.~	<ul style="list-style-type: none"> <li>• 사당 창건</li> <li>- 《遼巖書院誌》上〈沿革〉 仁祖十一年甲戌。創建。</li> <li>- 《遼巖書院誌》上〈上梁文〉 蓋圖祠廟之營。望之就之以求。即無遠於杖履來往之地。藏焉修焉有所。(...) 崇禎癸酉三月日。資憲大夫行司憲府大司憲兼知經筵世子賓客金尙憲謹撰。</li> <li>- 《少溪全書》49〈遼巖書院碑〉 門人弟子無以寓其羹牆江漢之思。則即溪上舊居之左。勅立祠宇。越三年甲戌告成。得五月丁亥。妥侑如儀。(...) 祠前有講堂五架。用古廈屋之制。</li> <li>- 〈사우암막새 명문〉 崇禎六年癸酉二月日 書院。</li> </ul>	연혁 · <a href="#">상량문</a> · 원정비문(돈암서원지, 상) / <a href="#">사계서원상량문(청음집14)</a> / <a href="#">돈암서원비(사계전서49)</a> · <a href="#">돈암서원묘정비</a> 증보문헌비고, <a href="#">(송자대전171)</a> / 사우암막새 명문(정기철1999, p.373) / 학교교 / <a href="#">신증·18, 충청도 연산현</a>
	1658.09.13	<ul style="list-style-type: none"> <li>• 신독재 김집 추가 배향</li> <li>- 《慎獨齋全書》16〈年譜〉 戊戌九月十三日。從享遼巖書院。(...) 顯宗庚子正月。賜額遣官致祭。</li> </ul>	<a href="#">연보(신독재전서16)</a> / 문경공 신독재김집선생봉안시유생도기(돈암서원지, 상)
	1688.03.07	<ul style="list-style-type: none"> <li>• 동춘당 송준길 추가 배향 윤허, 4월 봉안</li> <li>- 《肅宗實錄》十四年戊辰三月庚辰。連山幼學洪友顏等上疏。請以文正公 宋浚吉。配食于本縣文元公 金長生所享遼巖書院。下禮曹覆啓。許之。</li> <li>- 《遼巖書院誌》上〈文正公同春堂宋先生奉安時儒生到記〉 肅宗戊辰四月。</li> </ul>	<a href="#">숙종실록</a> / 증보문헌비고, 학교교 / 문정공동춘당송선생봉안시유생도기(돈암서원지, 상)

[ 돈암서원 배치도 ]

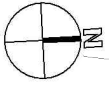

**제향공간**

- 1 승례사
- 2 내삼문
- 3 전사청

**강학공간**

- 4 장판각
- 5 양성당
- 6 거경재
- 7 정의재
- 8 경회당
- 9 응도당
- 10 입덕문

**유식공간**

- 11 산양루

**부속건축물**

- 12 경회당

**기타시설**

- 13 황강김선생정회당사적비명
- 14 현성사림
- 15 홍살문
- 16 화장실



건물명	일자	내용	참고문헌
송례사	1695.09.--	• 우암 송시열추가 배향 - 《遜巖書院誌》上〈文正公尤菴宋先生奉安時儒生到記〉 肅宗乙亥九月。	문정공우암송선생봉안시유생도기 (돈암서원지, 상)
	1786.03.--	• 사우 내삼문 기와 수리 - 〈사우내삼문망와 명문〉 崇禎三丙午季春 ●●●造。	사우전면암막새 명문(정기철 1999, p.373)
	1880.--.--	• 사우 이건 - 《遜巖書院誌》上〈沿革〉 高宗十七年庚辰。移建于現在地。本院創建曾在元林里 沙溪金先生舊址之左。因前溪水浸 移建于現在地虎溪(小地名)。 - 《遜巖書院誌》上〈移建碑文〉 連山遜書巖院之碑。書院舊在林里。(…) 乃以今上庚辰。更卜於其南一里虎溪之丘。是亦先生杖履之地也。(…) 祠宇之材。輸而用之。其餘易而改之。制度一視舊規。堂塗門塾。少不差爽。而所異者。(…) 時昭陽單闕暮春下澣。	연혁·이건비문(돈암서원지, 상) / 돈암서원이건비(사계전서 49) / 원향록(신독재전서 18)
	1975.09.08~11.10	• 사당 보수공사 : 전돌 해체 후 깔기, 축부재·평연재 해체·치목·조립, 지붕 일 부 번와 131.75㎡-옹마루 7단·내림마루 5단 이기, 암키와 1,102매·수키와 399매·암막새 34매·수막새 34매·망와 5매 보충, 단청공사 • 내삼문 산자이상 해체보수 : 축부재·평연재 해체·치목·조립, 지붕공사-옹마루 5단·내림마루 3단 이기, 암키와 188·수키와 66매·암막새 18매 보충	수리공사연표 / 돈암서원 보수(철) : BA0122275
	1985.03.09~07.03	• 사당 보수 : 사당 주변 담장 번와 25m, 창호 세살문 7개소를 당판문으로 변경	김선구2001, p.101
	1991.12.--~1992.05.--	• 내삼문 보수 : 기둥·화주·하방·연목개판 보수, 신방석 설치 2개, 지붕 기와 이기 22.4㎡-보트 채우기 2.46㎡·산자역기 12.86㎡·강회 다짐 1.97㎡·양벽 바르기 12.86㎡·암키와(중와 B") 221매·수키와(중와 B") 120매·암키와(소와) 116매·수키와(소와) 84매	김선구2001, p.102
	1995.06.30~09.27	• 사당 보수 : 기단해체 후 재설치, 한식 회벽으로 벽체 보수, 지붕 산자이상 해체 후 번와-암키와 2,740매·수키와 1,269매·암수막새 각 42매 교체	수리공사연표 / 문화재수리 (1995 상) p.635
	1996.06.--	• 사당 단청공사 : 뇌록가칠 12.72kg·색긋기 2.63㎡·먹긋기 2.63㎡·석간주 9.18㎡·들기름칠 10.82㎡·면담기 21.9㎡	김선구2001, p.102
	1996.--.--	• 사당 방충·방연제 도포	문화재연보(1997), p.195
	2000.09.--	• 내삼문 및 사주문 산자이상 해체·번와 보수	건조물정기(2017-2), p.176 / 김선구2001, p.106
전사청	2001.09.03~11.17	• 사당 보수 : 내외부 고색단청, 창호 보수(훼손된 상부 울거미돌쩌귀 고색단청 및 교체), 배면 배수로 정비 • 내삼문 단청보수 : 고색단청	수리공사연표 / 문화재수리 (2001 상, p.660) / 2001보수추진현황, p.234
	2011.--.--	• 유경사 보수	논산시 국가지정문화재대장
	1633.02.--~1634.05.--	• 전사청 창건(추정) - 《遜巖書院誌》上〈沿革〉 仁祖十一年甲戌。創建。 - 《遜巖書院誌》上〈上梁文〉 盍圖祠廟之營。望之就之以求。即無遠於杖履來往之地。藏焉修焉有所。(…) 崇禎癸酉三月日。 - 《沙溪全書》49〈遜巖書院碑〉 門人弟子無以寓其羹牆江漢之思。則即溪上舊居之左。勑立祠宇。越三年甲戌告成。得五月丁亥。妥侑如儀。(…) 四面牆圍而爲門。門左右有塾。所以處小子之來學者也。	연혁·상량문(돈암서원지, 상) / 돈암서원비(사계전서49)
	1880.--.--	• 내사 이건(산양루 편액) - 《遜巖書院誌》上〈移建碑文〉 乃以今上庚辰。更卜於其南一里虎溪之丘。是亦先生杖履之地也。(…) 山仰樓亦不得成。只揭其額於內舍廳樞。	연혁·이건비문(돈암서원지, 상)
	1979.11.12~1980.05.12	• 산양루(전사청) 보수 : 팔작지붕 기와 이기 264.75㎡-암키와 5,060매·수키와 2,175매 보충, 양벽 바르기 222.57㎡, 평연재 29.54재 등 목부재 부분보수 및 교체 3,831.54재	수리공사연표 / 63-83보수 실적, p.365
전사청	1985.03.09~07.03	• 산양루(전사청) 보수 : 기단 자연석 시공, 전면 좌측 마루 1㎡ 설치, 주변 담장 11m 해체보수 및 담장 설치, 반자를 설치, 아궁이 및 굴뚝 설치, 벽체 보수	보수추진현황1985, p.43 / 수리공사연표 / 김선구2001, p.101

건물명	일자	내용	참고문헌
전사청	1988.--.--	<ul style="list-style-type: none"> <li>• 산양루(전사청) 보수</li> <li>- 〈山仰樓記〉本院內。山仰樓歲久年深( ;+架)以風雨所襲。間櫟(木+架)滲漏。棟宇敗朽。每擬改修。(…)方鳩巨貨。易其棟椽。新其軒窓。樓臺刷新。(…)檀紀四千三百二十一年戊辰月日。光山金永玩謹識。</li> </ul>	<a href="#">산양루기</a>
	1990.--.--	<ul style="list-style-type: none"> <li>• 산양루(전사청) 보수 : 서까래 부식으로 기와 파손된 대청마루 후면 지붕 보수(연목 위 산자엮기 하고 두께 100mm 강회다짐, 목기연 18개 48.45재, 박공판 2개 14.73재, 장연 30본 388재, 단연 12본 77.76재, 선자연 27본 354.04재, 추녀 1개 47.94재, 사례 1개 14.04재, 하방 2개 14.04재 보수)</li> </ul>	김선구2001, p.101
	1999.01.--	<ul style="list-style-type: none"> <li>• 산양루(전사청) 보수 : 기단공사, 온돌공사, 아궁이 설치 2개, 굴뚝설치 2개, 목공사(목재 해체·치목·조립, 기둥드잡이 11개, 기둥 동바리 3개), 지붕공사(팔작지붕 기와 해체·이기 121㎡, 마루기와이기(착·부고 5단 10.9m, 착·부고 3단 22m), 산자엮기 84.7㎡, 강회다짐 지붕47㎡, 보토다짐 8.47㎡, 와구토바름 0.147㎡, 당골막이 15.75㎡, 적심목 3,092재, 기와보충(40%) 암키와 1558매·수키와 681매), 미장·수장공사(회벽해체 55.405㎡·고막이해체 16.807㎡·한식외엮기 55.405㎡·한식흙벽바르기 55.405㎡·회벽바리기10.81㎡·고막이설치 16.807㎡·반자해체 22.368㎡·민속장판깔기 22.368㎡·벽지바르기 33.829㎡·양토회반죽바르기 50.82㎡), 창호공사(WD 1(1.07*1.23) 2개소·세살문(온돌방전면문짝) WW1(2. 12*0.49) 1개소·교살창(마루방전면고주부분) WW2(0.71*0.545) 1개소·세살창(우측면창문) 창호지 바르기(기존 창호 부분) 26.138㎡)</li> </ul>	김선구2001, p.104
	2011.--.--	<ul style="list-style-type: none"> <li>• 전사청 보수</li> </ul>	논산시 국가지정문화재대장

## 9.2 강학공간

돈암서원 강학공간의 중심 건물인 응도당은 1634년에 창건되었다. 서원을 이건하던 1880년에는 건물은 옮기지 못한 상태에서 현판만 가져와 외사(外舍)에 걸었다. 1956년에 중건하였고 1968년에 현재 위치로 이건하였으며, 1979년에 보수하였다. 1992년에 해체보수하였고, 2000년에는 산자 이상을 해체하여 보수하였다.

양성당은 1602년 아한정 터에 건립되었다. 1880년 서원을 이건하며 응도당의 편액을 설치했던 외사(外舍)가 현재의 양성당이다. 양성당 건물을 현재 위치로 이건한 시기는 불확실하며, 1927년과 1959년에 중수하였고, 1971년과 1999년에 해체 보수하였다.

정회당은 1597년 정유재란 때 소실되었던 것을 1868년 대승사 좌측에 중건하였다. 1883년에 다시 중건하였으나 1907년 의비 토벌 때 소실되었으며, 1955년 돈암서원 내에 중수하였다. 이후 1976년, 1997년, 2011년에 보수하였다.

정의재와 거경재도 1880년 서원 이건 때는 외사(外舍) 협실에 현판만 걸려 있었다. 1998년에 신축하였으며, 2001년에는 부재의 면담기와 고색내기를 시행하였다.

입덕문은 1880년에 이건했던 것을 1974년에 현재 위치로 다시 이건하였다. 1998년에는 산자 이상을 해체보수하였고, 2001년에는 단청공사를 하였다.

### 3장. 주요 건축물의 연혁

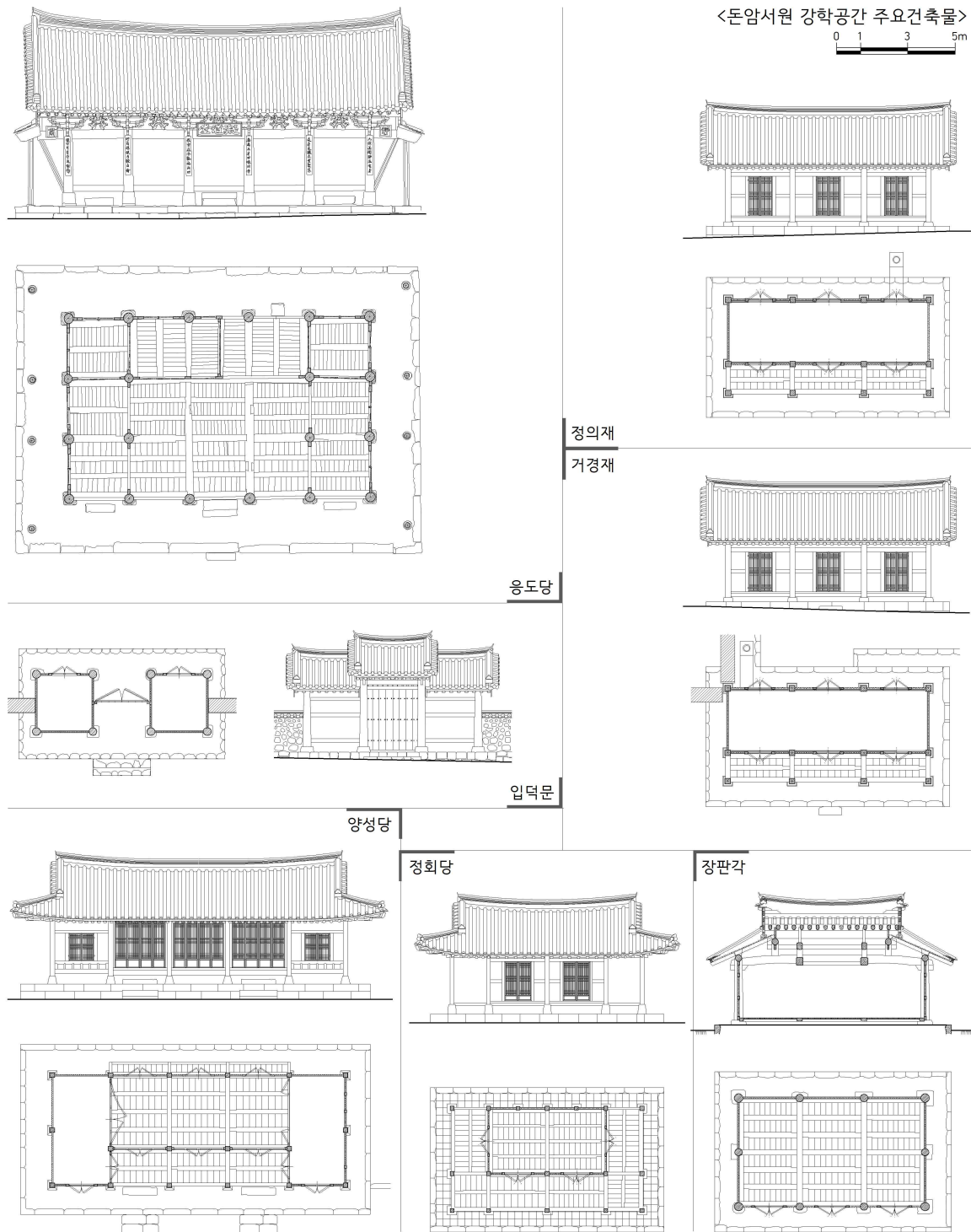

건물명	일자	내용	참고문헌
응도당	1633.02.---	• 응도당 창건	연혁 · 상량문 · 원정비문(돈암서원지, 상) / <a href="#">사계서원상량문(청음집14)</a> / <a href="#">돈암서원비(사계전서49)</a> · <a href="#">돈암서원묘정비(송자대전171)</a> / 응도당암막새 명문(정기철1999, p.373)
	1634.05.--	<ul style="list-style-type: none"> <li>- 《遜巖書院誌》上〈沿革〉 仁祖十一年甲戌。創建。</li> <li>- 《遜巖書院誌》上〈上梁文〉 畝圖祠廟之營。望之就之以求。即無遠於杖履來往之地。藏焉修焉有所。(…) 崇禎癸酉三月日。</li> <li>- 《沙溪全書》49〈遜巖書院碑〉 勑立祠宇。越三年甲戌告成。得五月丁亥。妥侑如儀。(…) 祠前有講堂五架。用古廈屋之制。(…) 而名曰凝道。</li> <li>- 〈응도당암막새 명문〉 崇禎六年癸酉二月日 書院。</li> </ul>	



건물명	일자	내용	참고문헌
응도당	1955.02.04.~	• 응도당 중수 - 《遯巖書院誌》下〈遯巖書院重修記〉院之所在。凝道堂 山仰樓 及靜會堂 養性堂 諸齋舍。瓦破椽朽。礎傾柱圯。不可以久。年來重修之議。(…) 其事閱三個月。而告成嚮之。瓦椽之破者易而新。而柱礎之傾者整而鞏之。學宮制度。煥然爲新。(…) 檀君紀元四千二百八十八年乙未四月日。後學昌原黃澤秀謹記。	돈암서원중수기(돈암서원지, 하)
	1968.03.07.~	• 응도당 이건 - 〈養性堂移建記(金永玩)〉 當時遯巖書院院長黃敦性甫覽然而起提唱養性堂移建。(…) 遂以翌年己酉三月起役。仍舊材而遷于遯巖書院之域內。閱數月而功告訖。 - 〈養性堂移建記(宋在晟)〉 於黃君移于書院之傍間架則依舊而易其棟椽之朽敗。新其軒窓之荒頽。輪奐改觀瞻聆欣聳。此時何時百六乾坤。	양성당이건기(김영완) · 양성당 이건기(송재성)
	1979.--.--	• 응도당 보수	건조물정기(2017-2), p.176
	1990.--.--	• 응도당 방충방염제 도포	건조물정기(2017-2), p.176
	1992.06.12~08.29	• 응도당 해체보수 : 연합 · 평고대 · 목기연연합 전부, 연목 12본 · 기둥 8본 · 도리 2본 교체 보수), 암기와 2,315매 · 수키와 1,253매 · 암막새 59매 · 수막새 59매 · 착고 224매 · 망와 3매 보수, 창호공사(문살보수 1짝, 창호지 바르기)	수리공사연표 / 문화재수리(1992 상), p.496
	1996.--.--	• 방충 · 방염제 도포 : 사당, 응도당, 산양루, 양성당, 장판각, 정회당	문화재연보(1997), p.195
	2000.10.11~12.04	• 응도당 보수 : 산자이상 해체보수, 눈썹지붕 보수, 후면 지붕 부식 부연 18개 · 장혀 3본 · 마루널 5개 · 하인방 1개 · 후면 부연 및 부연 개판 18개 · 이매기 1개 · 초매기 1개 · 연합 1개 · 기둥 8개 · 주심도리 2개 · 장여 6개 · 내부도리 2개 · 평고대 2개 · 대소첨차 1식 · 4각 기둥 4개 8각 기둥으로 교체, 목재훈증소독 처리, 이공수지처리 0.012㎡, 고색가칠 69.78㎡	건조물정기(2017-2), p.176 / 문화재연감(2001), p.115 / 문화재청 / 김선구2001, p.106
	2001.09.03~11.17	• 응도당 보수 : 교체 부재 고색내기	수리공사연표 / 문화재수리(2001 상, p.660)
	2011.--.--	• 응도당 방재시설 유지 관리 사업	문화재연감(2012), p.360
	2012.--.--	• 응도당 방재시설 유지관리 사업, 방충 사업	문화재연감(2013), p.330 / 건조물정기(2017-2), p.176
	2013.--.--	• 응도당 방염제 도포 · 재난방지시스템 구축 · 서원 낙뢰피해 방지시설 설치	문화재연감(2014), p.287 · p.294 · p.308
	2015.--.--	• 응도당 재난방지시설 구축 : 소화, 경보, 방범, 전기	문화재연감(2016), p.259 / 문화재연감(2017), p.282
	2018.04.13	• 응도당 기단 드잡이 보수, 침입경비시스템 설치	문화재연감(2019), p.156 · 316
	2022.04.26~	• 응도당 보수(설계승인) : 돌쩌귀 연결부 등 보수 정비	문화재수리실명제
양성당	1602.08.--	• 아한정(雅閑亭) 터에 양성당 건립 - 《守夢集》3〈養性堂記〉 沙溪公自壬寅歸連山先隴下以居。舊有亭。(…) 丁酉。賊兵剽湖西。亭亦不能免。惟舊基存焉。沙溪公章而新之。揭其號曰養性。 - 《沙溪全書》5〈養性堂記〉 遯巖園林中。舊有亭。扁曰雅閑。本世祖朝文士崔清江之別業也。(…) 今乃俛仰傷感。仍構小堂於遺址。復刻諸詩。時觀而自釋焉。又改號曰養性。而求和於當世之作者焉。	양성당기(수문집3 · 사계전서5 · 돈암서원지, 하)
	1697.04.--	• 양성당 기와 수리 - 〈양성당옹마루망와 명문〉 匠洪● 崇禎紀元後七十年丁丑四月 匠啓賢。	양성당옹마루망와 명문(정기철 1999, p.373)
	1786.03.--	• 양성당 기와 수리 - 〈양성당내림마루망와 명문〉 崇禎三丙午季春 ●●●造。	양성당내림마루망와 명문(정기철 1999, p.373)
	1927.--.--	• 양성당 중수	돈암서원 홈페이지
	1956.06.30	• 양성당 중수 - 《遯巖書院誌》下〈養性堂重修記〉 忠淸南道賢創會寄贈。金十五萬圓。乃創重修。補瓦改棟。訖功。於丙申季夏之晦。(…) 檀君紀元四千二百八十九年八月日。	양성당중수기(돈암서원지, 하)
	1971.07.04~09.15	• 양성당 해체보수 및 담장 설치	수리공사연표 / 63~73보수 실적, p.228 / 63~83보수 실적, p.360

건물명	일자	내용	참고문헌
양성당	1974.11.19~12.27	• 양성당 보수공사 : 목공사(추녀 1개·평서까래 10본 교체, 선자, 목부 해체), 지붕공사(일부 번와 120.40㎡, 기와 30% 교체-암키와 1,109매·수키와 363매), 미장공사(양벽 25m, 당굴막이, 합각벽), 천정도배	돈암서원보수(철) : BA0120 831 / 수리공사연표 / 63-83 보수실적, pp.364-365
	1991.12.~1992.~	• 양성당 보수 : 목기연 18개 48.45재, 박공판 2개 14.73재, 장연 30본 388재, 단연 12본 77.76재, 선자연 27본 354.04재, 추녀 1개 47.94재, 사래 1개 14.04재, 하방 2개 14.04재)	김선구2001, p.101
	1996.~	• 방충·방연제 도포 : 사당, 응도당, 산양루, 양성당, 장판각, 정회당	문화재연보(1997), p.195
	1999.07.24~10.20	• 양성당 산자 이상 해체보수 : 기단공사(측면 및 배면 기단 보수), 목공사(건물 전체 드잡이, 기둥 드잡이, 부식목재 교체 : 부식 기둥 3개 보수, 전면 우측 추녀·마루방 도리 및 장여·장연 29본·단연 10본·말굽연 36본·평고대·연함 목기연 4개·목기연 개판·마루방 장귀틀 1개소 교체, 툇마루 해체보수), 지붕공사(산자이상 해체보수 및 번와, 기와 1,558매·수키와 681매), 미장공사(벽체 해체 후 회벽바르기, 아궁이 보수, 온돌 재래식으로 보수, 온돌 위 민속장판갈기, 굴뚝 설치, 벽지바르기, 기존 천정 해체), 창호공사(문선, 인방 교체, 전면 중앙칸 교살창 1개 교체, 좌우온돌방 전면 문짝 4개 교체 후 고색 가칠)	문화재수리(1999 상, p.788) / 보수추진현황(1999), p.234 / 김선구2001, p.105
정의재 · 거경재	1633.02.~1634.05.~	• 정의재·거경재 창건 - 《遼巖書院誌》上〈沿革〉仁祖十一年甲戌。創建。 - 《沙溪全書》49〈遼巖書院碑〉勅立祠宇。越三年甲戌告成。得五月丁亥。妥侑如儀。〔…〕祠前有講堂五架。用古廈屋之制。〔…〕而名曰凝道。〔…〕兩傍有齋。左曰居敬。右曰精義。〔…〕四面牆圍而爲門。門左右有塾。所以處小子之來學者也。〔…〕時崇禎己酉八月日。門人大匡輔國崇祿大夫議政府右議政兼領經筵監春秋館事 世子傳宋時烈 撰	연혁·원정비문(돈암서원지, 상) / 돈암서원비(사계전서 49) · 돈암서원묘정비(송자대전171)
	1880.~	• 외사 이건 : 응도당 편액, 좌우 협실에 거경재·정의재 편액 - 《遼巖書院誌》上〈沿革〉高宗十七年庚辰。〔…〕移建于現在地虎溪(小地名)。 - 《遼巖書院誌》上〈移建碑文〉〔…〕乃以今上庚辰。更卜於其南一里虎溪之丘。是亦先生杖履之地也。〔…〕移揭凝道堂額於外舍。不能建居敬精義齋。而扁於講堂左右夾室。	연혁·이건비문(돈암서원지, 상) / 돈암서원이건비(사계전서 49) / 원향록(신독재전서 18)
	1998.05.16~09.08	• 정의재·거경재 건립	문화재청
	2001.09.03~11.17	• 동·서재 단청보수 : 목부재 면담기·고색내기, 처마 및 외기 들기름칠	수리공사연표 / 문화재수리(2001 상, p.660)
정회당	1557.~	• 정회당(靜會堂) 건립 : 연산헌 고운사(孤雲寺) - 《靜會堂誌》1〈古蹟〉明宗丁巳 先生爲人所擠削奪官爵。吏曹佐郎。退去于忠清道連山先墓下。孤雲山寺之傍。闢一堂扁以靜會。貯以書籍與鄉黨子弟。講學其中。 - 《遼巖書院誌》上〈建物〉靜會堂。五架四間。明宗十二年丁卯。黃岡先生以吏曹佐郎退居。元連山縣先墓下。爲●子弟講學創建一舍。于本郡伐谷面天護山孤雲寺傍扁以此名。貯書籍。立儒案使之攻學。沙溪先生慎獨齋先生。及遠近俊秀皆興讀班。其後宣祖六年癸酉。黃岡先生爲嶺南伯給米三百石。	정회당지 / 건물(돈암서원지, 상)
	1597.~	• 정유재란으로 정회당 소실 - 《靜會堂誌》2〈重建記〉萬曆丁酉之變。不免灰燼。〔…〕丁酉兵燹遇燬而廢堂。 - 《遼巖書院誌》上〈建物〉靜會堂。〔…〕丁酉再亂。竟罹兵燹。只有遺址。遂以儒案立講等。書籍移置。于大屯山中大乘寺之西齋。以舊日扁額揭之。	정회당지 / 건물(돈암서원지, 상)
	1868.~	• 대둔산 대승사(大乘寺) 사찰 건물을 강학소로 삼아 계획 - 《靜會堂誌》2〈重建記〉丁酉兵燹遇燬而廢堂。雖廢矣。更以僧舍爲講學之所。〔…〕族孫志洙心一宗人。〔…〕與同志修契。 - 《遼巖書院誌》上〈建物〉靜會堂。〔…〕高宗五年戊辰。十二世孫。繕工監假監役志洙與儒林。設稷鳩財。建堂于寺左。衆遠近章甫以復舊。	정회당지 / 건물(돈암서원지, 상)
	1883.~	• 정회당 중건 : 대승암(大乘庵) 옆 - 《靜會堂誌》2〈上梁文〉〔…〕新構。爰倣白鹿之重修仍面勢。於舊基不用青烏之改卜。東房西室之制。既取廈屋之規。〔…〕崇禎五癸未夏。德水李憲永書。 - 《靜會堂誌》2〈堂制〉癸未 重建。 - 《靜會堂誌》右靜會堂。〔…〕癸未。建堂。制倣廈屋。 - 《淵齋集》25〈靜會堂重建記〉〔…〕先生後孫志洙。與諸士友。合謀以復於舊。而又以孤雲之荒涼。小移其所於大乘庵傍。重建堂宇而以新之。	정회당지 / 정회당중건기(연재집25)

건물명	일자	내용	참고문헌
정회당	1907.--.--	<ul style="list-style-type: none"> <li>• 의비(義匪) 토벌 때 정회당 소실: 대승암(大乘庵) 옆</li> <li>- 《靜會堂誌》右靜會堂。丁未之亂。堂宇又至邱墟。經籍煨燼。惟其儒案及若干書冊得以保存。移藏於孤雲寺之西齋。</li> <li>- 《遯巖書院誌》上〈建物〉靜會堂。(…) 講後四十四年丁未。因義匪討伐。爲兵隊所火。</li> </ul>	정회당지 / 건물(돈암서원지, 상)
	1909.--.--	<ul style="list-style-type: none"> <li>• 정회당 유허비 건립 : 대둔산 고운사 앞</li> <li>- 《靜會堂誌》2, 遺墟碑一座。前面五大字。靜會堂遺墟。立于連山東面大茆山孤雲寺前磐石上。己酉。</li> </ul>	정회당지
	1955.02.--04.--	<ul style="list-style-type: none"> <li>• 정회당 중수 : 돈암서원 내</li> <li>- 《遯巖書院誌》下〈遯巖書院重修記〉院之所在。凝道堂 山仰樓 及靜會堂 養性堂 諸齋舍。瓦破椽朽。礎傾柱圯。不可以久。年來重修之議。(…) 其事閱三個月。而告成嚮之。(…) 檀君紀元四千二百八十八年乙未四月日。後學昌原黃澤秀謹記。</li> </ul>	돈암서원중수기(돈암서원지, 하)
	1976.10.20~12.20	<ul style="list-style-type: none"> <li>• 정회당 보수 : 지붕공사(일부변와, 암키와 1,554매·수키와 532매·망와 9매), 목공사(연목 및 일부목재 교체 1,745재(일반재 1,476·판재 269)), 담장쌓기(막돌담 장신설 77.5m)</li> </ul>	<a href="#">수리공사연표</a> / 63-83보수 실적, p.365
	1996.--.--	<ul style="list-style-type: none"> <li>• 방충·방연제 도포 : 사당, 응도당, 산양루, 양성당, 장판각, 정회당</li> </ul>	<a href="#">문화재연보(1997), p.195</a>
장판각	1997.09.--	<ul style="list-style-type: none"> <li>• 정회당 보수 : 목공사(기둥동바리(H=900m/m) 5개, 기둥동바리(H=600m/m) 1개, 목기연연합 4개소, 목기연개판 4개, 연합 2개, 평고대 2개, 하방 14개, 중방 14개, 문선 6개, 장귀틀2개), 지붕공사(기와해체 및 이기 98.2㎡, 마루기와이기(착, 부고5단) 6.85㎡, 마루기와이기(착고3단) 21.2㎡, 강희다짐 9.82㎡, 보토 14.73㎡, 적심 3977재, 산자엮기 88.36㎡, 양토회반죽바르기 73.65㎡, 와구토 144개, 암키와(중와B) 2, 444매, 수키와(중와B) 1158매, 망와5매), 미장공사(회벽굵어내기 5.67㎡, 회벽바르기 29.77㎡, 외엮기 24.10㎡, 한식 흙벽바르기 24.10㎡, 회벽해체 24.10㎡)</li> </ul>	김선구2001, p.103
	2011.--.--	<ul style="list-style-type: none"> <li>• 정회당 보수</li> </ul>	논산시 국가지정문화재대장
	1922.--.--	<ul style="list-style-type: none"> <li>• 사계전서, 황강실기, 신독재전서 등 4,168판 판각 수량 조사</li> <li>- 《遯巖書院誌》下〈藏板閣記〉沙溪先生沒二百九十有二年壬戌。全書成。(…) 共四千一百六十八板。後四年丙寅春。建閣遯巖書院內。合藏之。(…) 朴茂永李容龜之至誠慕賢。出力成閣。(…) 孔夫子誕降二千四百七十七年丙寅春分。後學德水李商永記。</li> </ul>	장판각기(돈암서원지, 하)
	1926.03.21	<ul style="list-style-type: none"> <li>• 장판각 중수</li> <li>- 《遯巖書院誌》下〈藏板閣記〉(…) 後四年丙寅春。建閣遯巖書院內。合藏之。(…) 朴茂永李容龜之至誠慕賢。出力成閣。(…) 孔夫子誕降二千四百七十七年丙寅春分。</li> </ul>	장판각기(돈암서원지, 하)
	1974.11.19~12.27	<ul style="list-style-type: none"> <li>• 장판각 보수공사 : 기초공사(기단석 쌓기 3.49㎡, 자연석(보충재 2.39㎡), 지붕공사(전면변와 44㎡, 암키와 662매·수키와 279재), 목공사(각재 588재·치목 588재·연목 535재-1,711세-), 미장공사(외벽치기 41.10㎡, 양벽바르기 30.80㎡), 마루공사(부분교체 805재)</li> </ul>	<a href="#">돈암서원보수(철) : BA0120 831 / 수리공사연표</a> / 63-83 보수실적, pp.364-365
입덕문	1996.--.--	<ul style="list-style-type: none"> <li>• 방충·방연제 도포 : 사당, 응도당, 산양루, 양성당, 장판각, 정회당</li> </ul>	<a href="#">문화재연보(1997), p.195</a>
	1998.11.01~1999.04.13	<ul style="list-style-type: none"> <li>• 장판각 부분해체보수 : 목공사(기둥동바리 6개소, 중방 14개, 하방 14개, 문선 6개, 목기연개판 4개, 목기연연합 4개, 평고대, 연합, 연목, 마루판 보수), 지붕공사(암키와 2,444매, 수키와 1,158매, 망와 5매 보충), 미장공사(회벽바르기, 한식흙벽바르기), 창호 및 잡공사(자바라문 설치 3개소, 창호달기 3개소, 방법시설 1개소)</li> </ul>	<a href="#">문화재수리(1998 상), p.977</a>
	1880.--.--	<ul style="list-style-type: none"> <li>• 입덕문 건립</li> <li>- 《遯巖書院誌》上〈沿革〉高宗十七年庚辰。移建于現在地。本院創建曾在元林里沙溪金先生舊址之左。因前溪水浸移建于現在地虎溪(小地名)。</li> <li>- 《遯巖書院誌》上〈移建碑文〉(…) 乃以今上庚辰。更卜於其南一里虎溪之丘。是亦先生杖履之地也。(…) 墻圍而爲門。仍曰入德。</li> </ul>	연혁· <a href="#">이건비문</a> (돈암서원지, 상) / <a href="#">돈암서원이건비(사계전서 49) / 원향록(신독재전서 18)</a>
	1974.11.19~12.27	<ul style="list-style-type: none"> <li>• 외삼문 이전공사 : 현 건물에서 전면으로 23m 완전 해체 이전, 기초공사(바닥잡석갈기 2.40㎡), 목공사(목재 1,965재 교체), 지붕공사(일부변와 50.46㎡(산자엮기), 암키와 1,244매, 수키와 407매), 미장공사(외벽치기 26.48㎡, 양벽치기 50.46㎡), 단청공사(가칠)</li> </ul>	<a href="#">돈암서원보수(철) : BA0120 831 / 수리공사연표</a> / 63-83 보수실적, pp.364-365

건물명	일자	내용	참고문헌
입덕문	1975.09.08~ 11.10	• 외삼문 보수 : 단청공사(굿기단청 133.86㎡)	수리공사연표 / 돈암서원 보수(철) : BA0122275
	1998.11.01~ 1999.04.13	• 외삼문 보수 : 목공사(연목 18본, 박공판 8개, 평고대, 연함, 목기연, 목기연연함, 목기 연 개판 교체, 기둥 동바리 보수 2개소), 지붕공사(산자이상 해체보수, 암기와 1,453 매 · 수키와 778매 · 암막새 44매 · 수막새 44매 · 망와 3매 보충), 미장공사(회벽해체보 수, 고막이식 해체보수, 온돌 해체보수, 벽지바르기, 문짝 보수 1개소), 단청공사	문화재수리(1998 상), p.977
	2001.09.03~ 11.17	• 외삼문 단청보수 : 고색단청	수리공사연표 / 문화재수리 (2001 상, p.660) / 2001보 수추진현황, p.234

### 9.3 교류와 유식공간

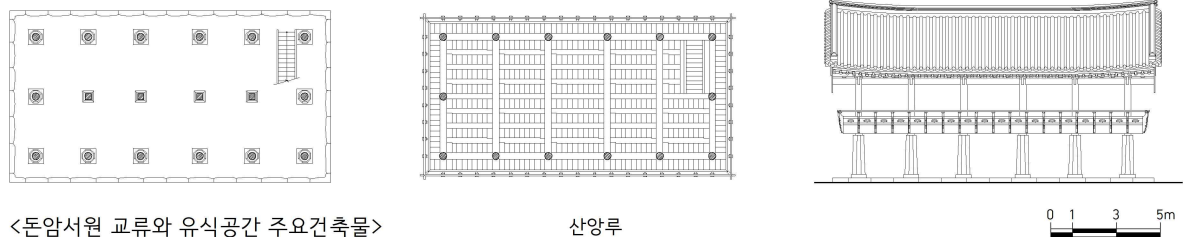

<돈암서원 교류와 유식공간 주요건축물>

산양루

돈암서원의 교류와 유식공간을 이루는 산양루는, 서원을 이건하던 1880에는 내사(內舍)에 편액만 걸었다. 현재의 산양루는 2006년에 중건된 것이다. 기타 확인되는 내용이 없어 개별 연혁 표는 생략한다.

### 9.4 부속건축물

돈암서원의 부속 건축물인 고직사는 1960년대에 신축되었으며, 1974년과 1977년에 보수하고 담장을 설치하였으며, 1997년에는 기존 고직사를 해체하고 전통 한식 건물로 개축하였다.

건물명	일자	내용	참고문헌
고직사	1960년대	• 고직사 신축	응도당실측보고서, p.57
	1974.11.19~ 12.27	• 고직사 담장공사 : 입덕문 우측으로 담장신설 높이 2.1m · 길이 25m, 석축신설 25m, 성토 371.70㎡, 미장공사-양벽 바르기 25㎡, 배수로 공사	돈암서원보수(철) : BA0120 831 / 수리공사연표 / 63-8 3보수실적, pp.364-365
	1977.11.29~ 12.31	• 관리사 보수 : 기단 강화다짐 및 석공사 3.78㎡, 차양보수 44.75㎡, 막돌담장 신 설 55㎡, 막돌담장 보수 35㎡	수리공사연표 / 63-83보수 실적, p.365
	1997.08.20~ 11.17	• 고직사 및 부속건물 보수 : 고직사(23평) 해체 후 전통 한식 건물로 개축(15.27평, 정 면 5칸, 측면 2칸, 흙처마 팔작지붕, 자연석석축 외벌대 강화다짐 기단, 화강석 사각초석, 사각기둥, 납도리 5량, 회벽바르기, 온돌 설치, 우물마루, 암기와 3,640매, 수키와 1,716매, 망와 11매, 와구토 마감, 아궁이 2개 설치, 외편굴뚝 2개 설치), 고직사 부속건물 보수	수리공사연표 / 문화재수리 (1997 상), p.391 / 보수추 진현황(1997), p.154

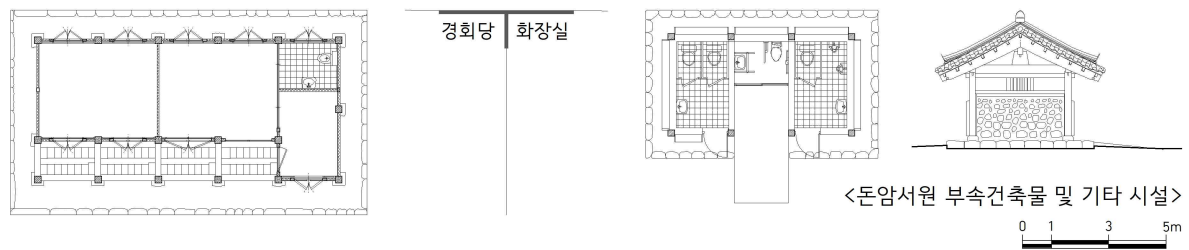

## 9.5 기타 건축물 및 서원 정비

제향·강학·교류와 유식공간의 주요 건축물과 부속 건축물 이외의 건축물, 서원 정비, 설비 등의 연혁은 다음의 표와 같다.

일자	내용	참고문헌
1669.---	• 원정비 건립 - 《遯巖書院誌》上〈石碑〉 院庭碑。顯宗十年己酉立。	석비(돈암서원지, 상)
1880.---	• 내사 이건(산양루 편액) • 담장 축조 - 《遯巖書院誌》上〈沿革〉 高宗十七年庚辰。移建于現在地。本院創建曾在元林里 沙溪金先生舊址之左。因前溪水浸 移建于現在地虎溪(小地名)。 - 《遯巖書院誌》上〈移建碑文〉 (… ) 乃以今上庚辰。更卜於其南一里虎溪之丘。是亦先生杖履之地也。(… ) 山仰樓亦不得成。只揭其額於內舍廳楹。牆圍而爲門。仍曰入德。	연혁·이건비문(돈암서원지, 상) / <a href="#">돈암서원이건비(사계전서 49)</a> / <a href="#">원향록(신독재전서 18)</a>
1903.---	• 돈암서원 이건비 건립 - 《遯巖書院誌》上〈移建碑文〉 時 昭陽單闕暮春下泮。	석비(돈암서원지, 상) / <a href="#">돈암서원 홈페이지</a>
1925.---	• 원정비 이건 - 《遯巖書院誌》上〈石碑〉 院庭碑。(… ) 書院移建後四十六年乙丑。自林里立。于凝道堂前。	석비(돈암서원지, 상)
1955.02.04.~	• 내사(산양루) 및 여러 재사(齋舍) 중수 - 《遯巖書院誌》下〈遯巖書院重修記〉 院之所在。(… ) 山仰樓 (… ) 諸齋舍。瓦破椽朽。礎傾柱圯。不可以久。年來重修之議。(… ) 其事閱三個月。而告成嚮之。瓦椽之破者易而新。而柱礎之傾者整而鞏之。學宮制度。煥然爲新。(… ) 檀君紀元四千二百八十八年乙未四月日。	돈암서원 중수기(돈암서원지, 하)
1970.11.10	• 돈암서원 보수	<a href="#">63~73보수실적, p.178</a>
1975.09.08~11.10	• 막돌담장 신설 30m · 도로 바닥 잔돌 깔기 42.31㎡	<a href="#">돈암서원 보수(철) : BA0122275</a> / <a href="#">수리공사연표</a> / 63~83보수실적, p.365
1977.11.29~12.31	• 사주문 신축 : 맞배지붕, 납도리 2.69㎡	<a href="#">수리공사연표</a> / 63~83보수실적, p.365
1986.06.~10.~	• 담장 보수 : 응도당 후면 15m, 사우 주변 70m 담장 해체 후 막돌담장설치	김선구2001, p.101
1988.---	• 도괴된 담장 47m 중 41m 보수	김선구2001, p.101
1996.---	• 방충 · 방연제 도포 : 사당, 응도당, 산양루, 양성당, 장판각, 정회당	<a href="#">문화재연보(1997), p.195</a>
2000.09.~	• 배수로 정비	김선구2001, p.106
2001.09.03~11.17	• 안내판 보수, 배수정비	<a href="#">수리공사연표</a> / <a href="#">문화재수리(2001 상, p.660)</a> / <a href="#">2001보수추진현황, p.234</a>
2002.---	• 진입로 및 배수로 정비	<a href="#">문화재연감(2003), p.120</a>
2003.---	• 방연제 도포 : 내삼문, 장판각, 정회당, 양성당, 동재, 서재, 응도당, 경회당, 외삼문, 전사청	<a href="#">문화재연감(2004), p.286</a>



### 3장. 주요 건축물의 연혁

일자	내용	참고문헌
2005.--.--	• 주차장 및 진입로 정비	<a href="#">문화재연감(2006), p.122</a>
2006.--.--	• 담장 보수	<a href="#">문화재연감(2007), p.158</a>
2007.--.--	• 주변 환경 정비 : 담장 보수, 전기 시설물 보수, 주변 민가 매입 및 철거	<a href="#">문화재연감(2008), p.118</a> / <a href="#">서원 보존관리 현황과 미래(2011), p.70</a>
2008.--.--	• 화장실 정비 • 주변 토지 매입 및 지장물 철거 • 방재시스템 구축	<a href="#">서원 보존관리 현황과 과제(2013), p.77</a> / <a href="#">문화재청</a>
2009.--.--	• 서원 정비, 감시카메라 등 설치	<a href="#">문화재위원회의록-사적분과, 2009, p.1773</a> / <a href="#">서원 보존관리 현황과 미래(2011), p.70</a>
2010.--.--	• 소화시설 증설	<a href="#">문화재연감(2011), p.300</a>
2014.--.--	• 서원 보수정비 : 우회도로 개설 • 조경정비 • 소방안전관리	<a href="#">문화재연감(2015), p.280 · p.346</a>
2015.--.--	• 예학관 • 유물관 건립	<a href="#">문화재연감(2016), p.326</a>
2016.--.--	• 예학관 • 유물관 건립(2015년부터) • 엔진실 이전 • 토석담장 설치 • 도로 및 조경 등 주변 정비	<a href="#">문화재연감(2016), p.326</a> / <a href="#">문화재연감(2017), p.351</a>
2019.--.--	• 유네스코 등재기념 표지석 설치	한국의서원 통합관리센터 주관
	• 문화재 안내판 교체	<a href="#">사적정기(2021), p.211</a>
2020.--.--	• 세계유산 한국의 서원 통합안내판 설치	한국의서원 통합관리센터 주관
2021.--.--	• 재난방지사설 유지 관리	<a href="#">문화재연감(2022), p.353</a>
2021.--.-- 2022.--.--	• 야간 경관조명 설치	문화재청
2021.06.--	• 방문객 무인계수기 1대 설치	한국의서원 통합관리센터 주관
2021.12.--	• 재해방지용 CCTV 1대 설치	한국의서원 통합관리센터 주관
2022.02.15~ 04.15	• 조경정비(설계승인)	<a href="#">문화재수리실명제</a>



# 참고문헌

## 고문헌

《艮齋集》	《謙菴集》	《景賢錄》	《孤臺日錄》
《廣瀨集》	《嶠南賓興錄》	《久堂集》	《國朝寶鑑》
《錦溪集》	《岾山文集》	《丹谷集》	《澹人集》
《桐溪集》	《東國輿地志》	《東國院宇錄》	《同春堂集》
《旅軒集》	《列邑院宇事蹟》	《龍耳窩集》	《木齋集》
《武陵雜稿》	《白隱集》	《樊巖集》	《不憂軒集》
《備邊司謄錄》	《沙溪全書》	《師門手簡》	《西厓集》
《書院謄錄》	《惺齋集》	《星湖僊說》	《星湖全集》
《紹修書院謄錄》	《穌齋集》	《俗隱齋文集》	《松巖集》
《宋子大全》	《守夢集》	《承政院日記》	《愼獨齋全書》
《新增東國輿地勝覽》	《心石齋集》	《燃藜室記述》	《淵齋集》
《列邑院宇事蹟》	《永嘉誌》	《玉溪集》	《愚伏集》
《月川集》	《凝窩集》	《一蠹集》	《日省錄》
《臨川請額日記》	《梓鄉誌》	《定軒集》	《靜會堂誌》
《朝鮮王朝實錄》	《存齋集》	《竹溪志》	《竹溪集》
《增補文獻備考》	《芝軒集》	《蒼石集》	《拓菴集》
《天波集》	《清臺日記》	《草堂集》	《秋潭集》
《春塘集》	《泰仁古縣洞鄉約》	《退溪集》	《霞溪集》
《河西集》	《寒岡集》	《漢陰文稿》	《海隱遺稿》
《響山日記》	《響山集》	《弘齋全書》	《晦齋集》
《晦軒實記》			

## 서원지류

- 《古文書集成》 20 屏山書院篇(한국정신문화연구원, 1994)  
《古文書集成》 24 蓋溪書院篇(한국정신문화연구원, 1995)  
《古文書集成》 63 正書本 屏山書院篇(한국정신문화연구원, 2002)  
《道東書院誌》(嶺南大學校民族文化研究所, 1997)  
《遯巖書院誌》

- 《濫溪書院誌》(1935・1962)  
 《武城書院院誌》(1884・1936)  
 《紹修書院誌》(安珩 編, 소수서원, 2007)  
 《玉山書院誌》(嶺南大學校民族文化研究所, 1993)  
 《筆巖書院誌》(1975)

## 번역서

- 《國譯紹修書院雜錄》(安珩 譯, 영주시, 2005)  
 《國譯竹溪志》(安珩 譯, 소수박물관, 2009)  
 《무성서원원지(1984)상・하》(박정빈・전희진・권이선 옮김, (재)전북연구원 전북학연구센터, 2021)  
 《紹修書院: 소수서원 사료집》(영주문화유산보존회, 2021)

## 고문서

- 〈各處通文謄草(1905)〉(도동서원, 유교넷)  
 〈甲戌乙亥丙子傳掌案〉(도산서원, 한국국학진흥원)  
 〈講堂洛城告由文(1840)〉(옥산서원, 유교넷)  
 〈庚辰二月日辛巳壬午修理所文簿〉(도산서원, 한국국학진흥원)  
 〈溪巖日錄〉, 濯淸亭古文書  
 〈癸酉七月二十五日修理所錢用記〉(도산서원, 한국국학진흥원)  
 〈嶠南實興錄 并類村日記〉(장서각)  
 〈金鼎燮日錄〉(풍산김씨 영감댁, 유교넷)  
 〈己亥)十月日尙德祠重修時流用記〉(도산서원, 한국국학진흥원)  
 〈南學堂記〉  
 〈道東書院史蹟碑〉  
 〈陶山試士壇碑銘 并序〉  
 〈隴雲精舍修理時日記〉  
 〈立敎堂重修時日記〉(병산서원)  
 〈武城書院講堂重創記(1828)〉(강당 현판)  
 〈武城書院講修齋重修記(1965)〉(강수재 현판)  
 〈武城書院武城書院絃歌樓重修記(1903・1936)〉(헨가루 현판)  
 〈武城書院墻垣重修記(1928)〉(강당 현판)  
 〈武城書院祭器改修記〉(강당 현판)  
 〈武城書院重修記(강당 현판) 1847・1854・1875・1879・1886・1888・1892・1895・1906・1917・1927・1932  
 〈武城書院重修記(1904)〉(강수재 현판)  
 〈武城書院重修日記〉(호남권 한국학 자료센터)  
 〈文元公晦齋李先生神道碑〉  
 〈扶助記〉(도산서원, 한국국학진흥원)  
 〈賜祭記〉(도산서원, 한국국학진흥원)  
 〈山仰樓記(1988)〉  
 〈山仰樓重建上樑文(2006)〉(산양루 현판)  
 〈紹修書院尋院錄〉

- 〈崇齋日錄〉(풍산김씨 영감택, 유교넷)  
 〈試士壇碑文〉  
 〈辛未六月日修理所文簿〉(도산서원, 한국국학진흥원)  
 〈養性堂移建記(1971·1978)〉(응도당 헌판)  
 〈天啓二年三月日巡相前呈文(1622)〉(옥산서원, 유교넷)  
 〈玉山書院回文(1939)〉(옥산서원, 유교넷)  
 〈玉院事實〉(무침당, 유교넷)  
 〈臨川請額日記〉(수정재고택, 유교넷)  
 〈自辛巳六月日至乙酉錢用簿〉(도산서원, 한국국학진흥원)  
 〈藏書傳掌記〉(도산서원, 한국국학진흥원)  
 〈政府有防水發電之營陶山書院守護通文〉(전주류씨 함벽당종택, 한국국학진흥원)  
 〈泰仁縣監申潛善政碑〉  
 〈風詠樓重建記(1849·1940)〉(남계서원 풍영루 헌판)  
 〈河窩日錄〉  
 〈賢宇重修及典祀所勅建記〉(무성서원 강당 헌판)  
 〈皇城新聞〉  
 光明室古文書 : 〈癸酉廟宇修理時日記(1753)〉·〈乙未五月十五日 書冊置簿(1775)〉·〈乙亥日記(1755)〉·〈己亥日記(1779)〉·〈賜祭時日記(1792)〉·〈賴村致祭時日記(1796)〉·〈丙辰賜祭時日記(1796)〉·〈己巳從祀位改題時日記(1809)〉·〈先生文集改刊日記(1817)〉·〈試士壇碑閣上梁文(1824)〉·〈丙戌雲影臺川防時日記(1826)〉·〈乙未廟宇修理時日記(1835)〉·〈丙申七月日典教堂重修日記(1836)〉·〈節要言行錄修刻時日記(1867)〉·〈廟宇修理時日記(1901)〉·〈巖栖軒修理時日記(1929)〉·〈谷口道路修繕時日記附(1931)〉·〈隴雲精舍修理時日記附(1932)〉·〈降廳重建時日記附(1933)〉·〈東西齋重建時日記附(1934)〉·〈典教堂前階及節友社改築時日記(1936)〉·〈西光明室勅建日記 東光明室重修并時(1939)〉·〈藏板閣修理時日記(1942)〉·〈天淵臺岩石事變日記(1953)〉·〈典教堂重修日記(1958)〉·〈己亥廟宇重修時日記(1959)〉·〈8월9일(陽 9.26) 환안고유시 기록(1963)〉·〈癸卯尙德祠重建日記(1963)〉·〈陶山書院修理時日記(1969)〉·〈陶山書院修理時日記(1969)〉·〈陶山書院沈水防止陳情日記(1968)〉·〈壬辰年春享祀孔子奉祀官一行參禮顛末(2021)〉  
 紹修書院雜錄 : 〈雜錄a·b·c·d·e·f·g·h·i〉·〈居齋錄〉·〈居齋雜錄〉·〈講所雜錄〉·〈雲院雜錄〉·〈通讀雜錄〉

## 보고서

- 《1981~1987 문화재보수실적》, 문화재관리국  
 《1984~2000 문화재보수공사 추진현황》, 문화재관리국  
 《1988~1996 문화재수리보고서》, 문화재관리국  
 《1988~1999 문화재관리연보》, 문화재관리국  
 《1992~1994 시도별 문화재보수사업현황》, 문화재관리국  
 《1997~2014 문화재수리보고서》, 문화재청  
 《2000~2022 문화재연감》, 문화재청  
 《2001년도 문화재보수정비 국고보조사업 추진현황》, 문화재청



- 《2009~2022 사적정기조사》, 문화재청  
 《2010~2021 국보·보물 건조물문화재 정기조사 보고서》, 문화재청  
 《2015~2021 국가지정 건조물문화재 정기조사》, 국립문화재연구소  
 《문화재보수실적(1963~1973)》, 문화재관리국, 1974  
 《문화재보수실적(1963~1983)》, 문화재관리국, 1984  
 《문화재수리보고서색인목록》, 2002  
 문화재관리국, 문화재청, 국립문화재연구소에서 발간한 보고서는 년도와 권수를 별도로 표기하지 않고 성격과 명칭을 기준으로 통합하여 표기함.

- 《안동 도산서원 종합정비계획》, 안동시, 2013  
 《경주 옥산서원 정밀실측조사보고서》, 경주시, 2013  
 《논산 돈암서원 응도당 정밀실측조사보고서》, 문화재청, 2011  
 《달성 도동서원 중정당, 사당, 담장 정밀실측조사보고서》, 문화재청, 2012  
 《도동서원 실측조사보고서》, 문화재관리국, 1989  
 《도산서원중수지》, 문화공보부, 1970  
 《무성서원 고문서(현판) 번역 및 자료집 발간 용역 보고서-번역집-》, 정읍시, 2020  
 《무성서원 종합정비계획》, 정읍시, 2021  
 《문화재보수정비실적(1963~1983)》, 문화재관리국, 1984  
 《병산서원 정밀실측조사보고서》, 안동시청, 2013  
 《병산서원 종합정비계획》, 안동시, 2013  
 《안동 도산서원 전교당, 상덕사 및 삼문 정밀실측조사보고서》, 문화재청, 2011  
 《영주 소수서원 강학당 및 문성공묘 실측조사보고서》, 영주시, 2003  
 《장성 필암서원 정밀실측조사보고서》, 문화재청, 2014  
 《장성 필암서원 종합정비 기본계획》, 장성군, 2015  
 《정읍 무성서원 종합정비계획》, 정읍시, 2021  
 《함양 남계서원 종합정비 기본계획》, 함양군, 2015  
 《한국의 서원 문화재 보존관리 현황과 미래 : 한국의 서원 세계유산 등재를 위한 학술 워크숍》, 한국서원학회, 2011  
 《세계유산 등재 대상 한국의 서원 보존관리 현황과 과제 : 한국의 서원 세계유산 등재를 위한 제5차 전문가 워크숍》, 한국의 서원 세계유산 등재 추진단, 2013  
 《세계유산 ‘한국의 서원’ 건축물 및 수목 현황 조사》, (재)세계유산 한국의 서원 통합관리센터, 2022

## 문서

- 〈官報〉, 朝鮮總督府  
 〈관보〉, 대한민국  
 〈논산시 국가지정문화재대장〉

## 단행본

- 《한국의 서원 세계유산목록 등재 백서》, (재)한국의 서원 통합보존관리단  
 《한국의 서원 세계유산목록 등재신청서》, (재)한국의 서원 통합보존관리단  
 《문화유적총람》 충청남도편, 문화재관리국

- 《서원의 보존관리 매뉴얼》, 문화재청, 2011  
 《서원향사 : 남계서원 · 도동서원》, 국립문화재연구소, 2013  
 《서원향사 : 노강서원 · 돈암서원》, 국립문화재연구소, 2012  
 《서원향사 : 무성서원 · 필암서원》, 국립문화재연구소, 2013  
 《서원향사 : 병산서원 · 옥산서원》, 국립문화재연구소, 2012  
 《서원향사 : 소수서원 · 도산서원》, 국립문화재연구소, 2011  
 이상해, 《서원》, 열화당, 1998  
 한국국학진흥원, 《慶北書院誌(개정판)》, 경상북도, 2009

## 논문

- 박소희, 〈16~18세기 함양 정여창 가와 남계서원의 노론화 과정〉, 《한국서원학보》 9, 한국서원학회, 2019.12  
 송준식, 〈남명학파의 서원건립 운동〉, 《남명학연구》 15, 경상대학교 남명학연구소, 2003  
 이병훈, 〈경주 옥산서원의 장서 수집 및 관리 실태를 통해본 도서관적 기능〉, 《한국민족문화》 58, 부산대학교 한국민족문화연구소, 2016  
 이병훈, 〈조선후기 경주 옥산서원의 위상 변화〉, 《한국서원학보》 11, 한국서원학회, 2020.12.  
 이수환, 〈조선후기의 서원-옥산서원을 중심으로-〉, 《국사관논총》 32, 국사편찬위원회, 1992  
 이연노, 주남철, 〈옥산서원 구인당 중건에 관한연구〉, 《대한건축학회논문집》, 대한건축학회, 2001.6  
 정기철, 〈남계서원의 건축사적 의미〉, 《동양예술》 1, 한국동양예술학회, 2000.4  
 丁淳睦, 〈廣瀨本 退溪先生年譜補遺譯註〈1〉~〈9〉〉, 《退溪學報》 제63~72집, 퇴계학연구원, 1989~1991.  
 조상순, 〈필암서원연구-필암서원지 해석을 중심으로-〉, 《문화재》 31, 국립문화재연구소, 1998  
 하헌정 · 유인호, 〈병산서원의 배치형태와 공간구성에 관한 연구〉 《대한건축학회논문집》, 대한건축학회, 2003.1  
  
 정기철, 〈17세기 사람의 묘침제 인식과 서원 영건〉, 서울대학교 박사학위논문, 1999,  
 김선구, 〈돈암서원의 이건 이후 변화에 관한연구〉, 목원대학교 석사학위논문, 2001  
 손윤희, 〈무성서원의 건립과 변천에 관한 연구〉, 고려대학교 석사학위논문, 2002  
 이승희, 〈전통조경공간에 나타나는 미의식에 관한 연구-서원공간을 중심으로-〉, 서울시립대학교 석사학위논문, 2005  
 조상순, 〈필암서원의 건축적 특성에 관한 연구〉, 성균관대학교 석사학위논문, 1997

## 웹사이트

- 국가문화유산 포털 [www.heritage.go.k](http://www.heritage.go.k)  
 국가기록원 [www.archives.go.kr](http://www.archives.go.kr)  
 국립문화재연구원 문화유산 지식e음 [portal.nrich.go.kr](http://portal.nrich.go.kr)  
 국립중앙도서관 신문 아카이브 [nl.go.kr/newspaper/](http://nl.go.kr/newspaper/)  
 국사편찬위원회 [www.history.go.kr](http://www.history.go.kr)  
 남명학교문헌시스템 [nmh.gsnu.ac.kr](http://nmh.gsnu.ac.kr)  
 네이버 뉴스 라이브러리 [newslibrary.naver.com](http://newslibrary.naver.com)  
 동아일보 [www.donga.com](http://www.donga.com)

문화재수리종합정보시스템 [www.chis.or.kr:444/NR\\_index.do](http://www.chis.or.kr:444/NR_index.do)  
 문화재청 [www.cha.go.kr](http://www.cha.go.kr)  
 문화재청 문화재 수리실명제 [https://www.cha.go.kr/html/HtmlPage.do?pg=/seek/svmnctr\\_dlist01.jsp&mn=NS\\_03\\_05\\_01](https://www.cha.go.kr/html/HtmlPage.do?pg=/seek/svmnctr_dlist01.jsp&mn=NS_03_05_01)  
 영주시민신문 [www.yjinews.com](http://www.yjinews.com)  
 장서각 한국학자료센터 <http://royal.aks.ac.kr/>  
 장성군의회 [www.jangseong.go.kr/home/council](http://www.jangseong.go.kr/home/council)  
 장성뉴스 [www.jsinews.com](http://www.jsinews.com)  
 장성닷컴 [www.jstv.co.kr](http://www.jstv.co.kr)  
 장흥투데이 <http://www.jhtoday.net/>  
 조선왕조실록 [sillok.history.go.kr](http://sillok.history.go.kr)  
 조선왕조실록 전문사전 위키 [dh.aks.ac.kr/sillokwiki](http://dh.aks.ac.kr/sillokwiki)  
 중앙일보 [www.joongang.co.k](http://www.joongang.co.k)  
 증보 태인지 [taeinji.tistory.com](http://taeinji.tistory.com)  
 한국고문서자료관 [archive.aks.ac.kr](http://archive.aks.ac.kr)  
 한국고전번역원 [www.itkc.or.kr](http://www.itkc.or.kr)  
 한국고전번역원 고전용어 시소러스 [thesaurus.itkc.or.kr](http://thesaurus.itkc.or.kr)  
 한국국학진흥원 [www.koreastudy.or.kr](http://www.koreastudy.or.kr)  
 한국국학진흥원 유교넷 [www.ugyo.net](http://www.ugyo.net)  
 한국민족문화대백과사전 [encykorea.aks.ac.kr](http://encykorea.aks.ac.kr)  
 한국사 데이터베이스 [db.history.go.kr](http://db.history.go.kr)  
 한국서원연합회 [www.seowonstay.com](http://www.seowonstay.com)  
 한국역대인물 종합정보시스템 [people.aks.ac.kr](http://people.aks.ac.kr)  
 한국역사정보통합시스템 [www.koreanhistory.or.kr](http://www.koreanhistory.or.kr)  
 한국학 디지털 아카이브 [yoksa.aks.ac.kr](http://yoksa.aks.ac.kr)  
 한국학자료센터 [kostma.aks.ac.kr](http://kostma.aks.ac.kr)  
 한국학중앙연구원 [www.aks.ac.kr](http://www.aks.ac.kr)  
 한국역대인물 종합정보 시스템 [people.aks.ac.kr](http://people.aks.ac.kr)  
 한국향토문화전자대전 [www.grandculture.net](http://www.grandculture.net)  
 호남권 한국학 자료센터 [hnkostma.org](http://hnkostma.org)

\* \* \*

## 붙임자료

## 서원별 건축물 DB 자료 부분 이미지

(재)세계유산 한국의 서위 통합관리센터 홈페이지에서 엑셀데이터 제공

## 1. 영주 소수서원

[illegible]



2. 함양 남계서원

서원명	구분	기호	연호	연지	날짜	영정1	영정2	영정3	영정4	내용	사료원문	관련연대1	관련연대2	관련연대3	참고자료	비고	
함양 남계서원	02	강학공간			1552.~	영정당	學林所	강당	講堂	1552.~	강당 창건	<a href="#">《朝鮮文獻》24-《高麗書林》卷之四</a>	<a href="#">《朝鮮文獻》24-《高麗書林》卷之四</a>	<a href="#">《朝鮮文獻》24-《高麗書林》卷之四</a>	<a href="#">《朝鮮文獻》24-《高麗書林》卷之四</a>	충계3, 개양선생명상 / 강당안(1552~1687) / 서원사(1552~1931)	
함양 남계서원	01	제향공간	영정7 일지		1552.~	사우	講堂	사당	講堂	1552.~	사우 창건	<a href="#">《朝鮮文獻》24-《高麗書林》卷之四</a>	<a href="#">《朝鮮文獻》24-《高麗書林》卷之四</a>	<a href="#">《朝鮮文獻》24-《高麗書林》卷之四</a>	<a href="#">《朝鮮文獻》24-《高麗書林》卷之四</a>	충계3, 개양선생명상 / 남계서원지, 서원사각·개양선생선보각 / 강당안(1552~1687) / 중부문헌보각·학고고	
함양 남계서원	01	제향공간	영정14 기마		1559.~	별파	別廟	별사	別祠	1559.~	강당 동쪽 안쪽에 묘소 마련(墓廟宇同設二處)	<a href="#">《朝鮮文獻》24-《高麗書林》卷之四</a>	<a href="#">《朝鮮文獻》24-《高麗書林》卷之四</a>	<a href="#">《朝鮮文獻》24-《高麗書林》卷之四</a>	<a href="#">《朝鮮文獻》24-《高麗書林》卷之四</a>	남계서원지, 서원사각·별파사각	
함양 남계서원	02	강학공간	영정14 기마		1559.~	영정당	學林所	강당	講堂	1559.~	강당 넓히고 당소도 놓아임(大改築以增廣學林所)	<a href="#">《朝鮮文獻》24-《高麗書林》卷之四</a>	<a href="#">《朝鮮文獻》24-《高麗書林》卷之四</a>	<a href="#">《朝鮮文獻》24-《高麗書林》卷之四</a>	<a href="#">《朝鮮文獻》24-《高麗書林》卷之四</a>	남계서원지, 서원사각 / 영정실록 / 강당안(1552~1687) / 충계3, 개양선생명상	
함양 남계서원	01	제향공간	영정14 신루		1561.02.16	사우	講堂	묘소	墓所	1561.02.16	묘소 문은 2월을 정(二月) 16일 당일(庚辰) 마련	<a href="#">《朝鮮文獻》24-《高麗書林》卷之四</a>	<a href="#">《朝鮮文獻》24-《高麗書林》卷之四</a>	<a href="#">《朝鮮文獻》24-《高麗書林》卷之四</a>	<a href="#">《朝鮮文獻》24-《高麗書林》卷之四</a>	남계서원지, 서원사각·서원기 / 일주속집	
함양 남계서원	03	기타	영정19 강지		1564.~	문지	講地	소지	小池	1564.~	동서재 아래 연못(小池)을 파고, 대나무, 연꽃을 심다	<a href="#">《朝鮮文獻》24-《高麗書林》卷之四</a>	<a href="#">《朝鮮文獻》24-《高麗書林》卷之四</a>	<a href="#">《朝鮮文獻》24-《高麗書林》卷之四</a>	<a href="#">《朝鮮文獻》24-《高麗書林》卷之四</a>	남계서원지, 서원사각	
함양 남계서원	02	강학공간	영정19 강지		1564.~	영정당	學林所	강당	講堂	1564.~	조식의 글씨로 건물에 연액	<a href="#">《朝鮮文獻》24-《高麗書林》卷之四</a>	<a href="#">《朝鮮文獻》24-《高麗書林》卷之四</a>	<a href="#">《朝鮮文獻》24-《高麗書林》卷之四</a>	<a href="#">《朝鮮文獻》24-《高麗書林》卷之四</a>	남계서원지, 서원사각	
함양 남계서원	02	강학공간	영정19 강지		1564.~	보안각	輔仁堂	서재	西齋	1564.~	서재 창건	<a href="#">《朝鮮文獻》24-《高麗書林》卷之四</a>	<a href="#">《朝鮮文獻》24-《高麗書林》卷之四</a>	<a href="#">《朝鮮文獻》24-《高麗書林》卷之四</a>	<a href="#">《朝鮮文獻》24-《高麗書林》卷之四</a>	남계서원지, 서원사각	
함양 남계서원	02	강학공간	영정19 강지		1564.~	영정당	學林所	강당	講堂	1564.~	조식의 글씨로 건물에 연액	<a href="#">《朝鮮文獻》24-《高麗書林》卷之四</a>	<a href="#">《朝鮮文獻》24-《高麗書林》卷之四</a>	<a href="#">《朝鮮文獻》24-《高麗書林》卷之四</a>	<a href="#">《朝鮮文獻》24-《高麗書林》卷之四</a>	남계서원지, 서원사각	
함양 남계서원	05	기타	영정21 문인		1566.06.15	기타				1566.06.15	남계서원 서원사각 문인	<a href="#">《朝鮮文獻》24-《高麗書林》卷之四</a>	<a href="#">《朝鮮文獻》24-《高麗書林》卷之四</a>	<a href="#">《朝鮮文獻》24-《高麗書林》卷之四</a>	<a href="#">《朝鮮文獻》24-《高麗書林》卷之四</a>	영정실록	
함양 남계서원	05	기타	영정21 문인		1566.07.~	기타				1566.07.~	남계서원으로 전액 개안	<a href="#">《朝鮮文獻》24-《高麗書林》卷之四</a>	<a href="#">《朝鮮文獻》24-《高麗書林》卷之四</a>	<a href="#">《朝鮮文獻》24-《高麗書林》卷之四</a>	<a href="#">《朝鮮文獻》24-《高麗書林》卷之四</a>	남계서원지, 서원사각 / 서원현판	
함양 남계서원	05	기타	영정22 기마		1569.~	영정당	學林所			1569.~	상하공은 조영	<a href="#">《朝鮮文獻》24-《高麗書林》卷之四</a>	<a href="#">《朝鮮文獻》24-《高麗書林》卷之四</a>	<a href="#">《朝鮮文獻》24-《高麗書林》卷之四</a>	<a href="#">《朝鮮文獻》24-《高麗書林》卷之四</a>	부록5(1552~1931)	
함양 남계서원	05	기타	영정23 경호		1569.~	누상고	樓上高			1569.~	누상고 건립	<a href="#">《朝鮮文獻》24-《高麗書林》卷之四</a>	<a href="#">《朝鮮文獻》24-《高麗書林》卷之四</a>	<a href="#">《朝鮮文獻》24-《高麗書林》卷之四</a>	<a href="#">《朝鮮文獻》24-《高麗書林》卷之四</a>	경일안(1552~1687)	
함양 남계서원	05	기타	영정23 경호		1569.~	서재	西齋			1569.~	서원고가 3칸 건립	<a href="#">《朝鮮文獻》24-《高麗書林》卷之四</a>	<a href="#">《朝鮮文獻》24-《高麗書林》卷之四</a>	<a href="#">《朝鮮文獻》24-《高麗書林》卷之四</a>	<a href="#">《朝鮮文獻》24-《高麗書林》卷之四</a>	경일안(1552~1687)	
함양 남계서원	01	제향공간	영정23 경호		1569.~	전사당	典祀堂			1569.~	전사당 건립	<a href="#">《朝鮮文獻》24-《高麗書林》卷之四</a>	<a href="#">《朝鮮文獻》24-《高麗書林》卷之四</a>	<a href="#">《朝鮮文獻》24-《高麗書林》卷之四</a>	<a href="#">《朝鮮文獻》24-《高麗書林》卷之四</a>	경일안(1552~1687)	
함양 남계서원	01	제향공간	영정24 경호		1577.~	사우	講堂	사당	講堂	1577.09.09	문헌공 위판 개제	<a href="#">《朝鮮文獻》24-《高麗書林》卷之四</a>	<a href="#">《朝鮮文獻》24-《高麗書林》卷之四</a>	<a href="#">《朝鮮文獻》24-《高麗書林》卷之四</a>	<a href="#">《朝鮮文獻》24-《高麗書林》卷之四</a>	경일안(1552~1687)	
함양 남계서원	05	기타	영정11 문인		1578.~	영정				1578.~	일찍 창문, 창자 수리, 좌우 중추, 서각, 상하 연꽃 조성, 동서재 구불 수리	<a href="#">《朝鮮文獻》24-《高麗書林》卷之四</a>	<a href="#">《朝鮮文獻》24-《高麗書林》卷之四</a>	<a href="#">《朝鮮文獻》24-《高麗書林》卷之四</a>	<a href="#">《朝鮮文獻》24-《高麗書林》卷之四</a>	경일안(1552~1687)	
함양 남계서원	02	강학공간	영정11 문인		1578.~	보안각	輔仁堂	서재	西齋	1578.~	일찍 창문, 창자 수리, 좌우 중추, 서각, 상하 연꽃 조성, 동서재 구불 수리	<a href="#">《朝鮮文獻》24-《高麗書林》卷之四</a>	<a href="#">《朝鮮文獻》24-《高麗書林》卷之四</a>	<a href="#">《朝鮮文獻》24-《高麗書林》卷之四</a>	<a href="#">《朝鮮文獻》24-《高麗書林》卷之四</a>	경일안(1552~1687)	
함양 남계서원	02	강학공간	영정11 문인		1578.~	영정당	學林所	동재	東齋	1578.~	일찍 창문, 창자 수리, 좌우 중추, 서각, 상하 연꽃 조성, 동서재 구불 수리	<a href="#">《朝鮮文獻》24-《高麗書林》卷之四</a>	<a href="#">《朝鮮文獻》24-《高麗書林》卷之四</a>	<a href="#">《朝鮮文獻》24-《高麗書林》卷之四</a>	<a href="#">《朝鮮文獻》24-《高麗書林》卷之四</a>	경일안(1552~1687)	
함양 남계서원	05	기타	영정26 일지		1592.07.~	기타				1592.07.~	일지(庚辰) 창서 등 중추상 부수장으로 미양	<a href="#">《朝鮮文獻》24-《高麗書林》卷之四</a>	<a href="#">《朝鮮文獻》24-《高麗書林》卷之四</a>	<a href="#">《朝鮮文獻》24-《高麗書林》卷之四</a>	<a href="#">《朝鮮文獻》24-《高麗書林》卷之四</a>	경일안(1552~1687)	
함양 남계서원	05	기타	영정28 일지		1595.08.10	창비				1595.08.10	강술 당 앞 돌기	<a href="#">《朝鮮文獻》24-《高麗書林》卷之四</a>	<a href="#">《朝鮮文獻》24-《高麗書林》卷之四</a>	<a href="#">《朝鮮文獻》24-《高麗書林》卷之四</a>	<a href="#">《朝鮮文獻》24-《高麗書林》卷之四</a>	고대일록 2	
함양 남계서원	01	제향공간	영정29 문인		1596.08.08	사우	講堂	사당	講堂	1596.08.08	영정당 앞 사당 앞(講堂前) 축조	<a href="#">《朝鮮文獻》24-《高麗書林》卷之四</a>	<a href="#">《朝鮮文獻》24-《高麗書林》卷之四</a>	<a href="#">《朝鮮文獻》24-《高麗書林》卷之四</a>	<a href="#">《朝鮮文獻》24-《高麗書林》卷之四</a>	고대일록 2	
함양 남계서원	01	제향공간	영정30 경호		1597.08.~	사우	講堂	사당	講堂	1597.08.~	영정당 앞으로 수심	<a href="#">《朝鮮文獻》24-《高麗書林》卷之四</a>	<a href="#">《朝鮮文獻》24-《高麗書林》卷之四</a>	<a href="#">《朝鮮文獻》24-《高麗書林》卷之四</a>	<a href="#">《朝鮮文獻》24-《高麗書林》卷之四</a>	고대일록 2 / 남계서원지, 서원사각	
함양 남계서원	01	제향공간	영정30 경호		1597.08.07	사우	講堂	사당	講堂	1597.08.07	동쪽 창문(東窗), 전군(東軍)이 서원기에서 서각 옮기기로 뒤져 옮음	<a href="#">《朝鮮文獻》24-《高麗書林》卷之四</a>	<a href="#">《朝鮮文獻》24-《高麗書林》卷之四</a>	<a href="#">《朝鮮文獻》24-《高麗書林》卷之四</a>	<a href="#">《朝鮮文獻》24-《高麗書林》卷之四</a>	고대일록 2 / 남계서원지, 서원사각 / 경일안(1552~1687)	



[illegible]







[illegible]



100%

[illegible]



[illegible]



서원명	구분	기능	인호 간지	날짜	명사
-----	----	----	-------	----	----

\_\_\_\_\_



[illegible]



## 세계유산 ‘한국의 서원’ 주요 건축물 이력과 원문자료

**발행일** 2023.10

**발행** (재)세계유산 한국의 서원 통합관리센터

**주소** (02861) 서울특별시 성북구 보문로 183  
논현빌딩 802호

**홈페이지** k-seowon.or.kr





# 세계유산 ‘한국의 서원’ 주요 건축물 이력과 원문자료

Seowon, Korean Neo-Confucian Academies  
its history and data  
on the building repair and maintenance



후원 대구광역시 경상남도 경상북도 전라남도 전라북도 충청남도  
경주시 논산시 안동시 영주시 정읍시 달성군 장성군 함양군