



United Nations
Educational, Scientific and
Cultural Organization



Seowon, Korean
Neo-Confucian Academies
inscribed on the World
Heritage List in 2019

세계유산 ‘한국의 서원’ 주요 건축물 이력 -서원 건립부터 2021년까지-

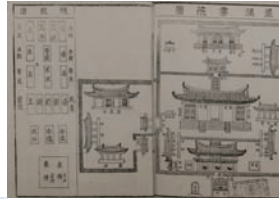
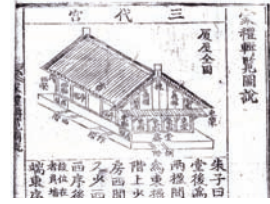



United Nations
Educational, Scientific and
Cultural Organization



Seowon, Korean
Neo-Confucian Academies
inscribed on the World
Heritage List in 2019

세계유산 ‘한국의 서원’ 주요 건축물 이력 -서원 건립부터 2021년까지-

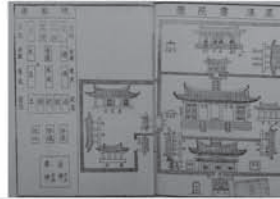
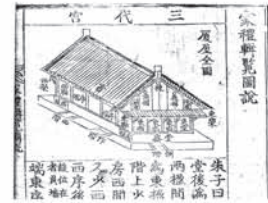

일러두기

1. 이 책은 (재)한국의 서원 통합보존관리단의 2021년 분담금 사업 중의 하나인 “한국의 서원 주요 건축물 이력 DB 구축” 사업의 성과물로 작성한 것입니다.
2. 이 책은 세계유산 한국의 서원인 9개 서원에 건립된 주요 건축물과 시설물의 창건과 중건, 보수 등 이력에 대한 기록들에 대한 조사결과 보고서입니다.
3. 이 책은 서원 관련 고문서(서원기, 상량문 등), 문화재청(문화재관리국) 보고서, 국가기록원 자료, 건축물 현판, 학술논문 등을 참조하여 작성하였습니다.
4. 이 책을 통해 ‘한국의 서원’ 주요 건축물에 대한 이해가 증진되고, 차후 건축물의 개·보수 등 유지관리를 비롯하여 재난 및 재해 등 위기관리에 실질적인 도움이 되는 자료집으로 활용되길 바랍니다.
5. 이 책과 관련한 사항은 (재)한국의 서원 통합보존관리단에 문의하시길 바랍니다.
(02-929-5440)

목차

1장. 연구개요	004
2장. ‘한국의 서원’ 세계유산 가치	012
1. 탁월한 보편적 가치	012
2. 9개 서원의 가치	015
3장. 9개 서원의 설립과 변화	030
1. 영주 소수서원	030
2. 함양 남계서원	050
3. 경주 옥산서원	060
4. 안동 도산서원	071
5. 장성 필암서원	091
6. 달성 도동서원	101
7. 안동 병산서원	115
8. 정읍 무성서원	125
9. 논산 돈암서원	138
4장. 주요 건축물의 생애주기	152
1. 영주 소수서원	152
2. 함양 남계서원	171
3. 경주 옥산서원	178
4. 안동 도산서원	187
5. 장성 필암서원	210
6. 달성 도동서원	221
7. 안동 병산서원	233
8. 정읍 무성서원	240
9. 논산 돈암서원	249
참고문헌	258
붙임자료 : 서원별 건축물 DB 자료	270

1장

연구개요

1. 과업 개요

- 과업명 : 세계유산 ‘한국의 서원’ 주요 건축물 이력 DB 구축
- 과업기간 : 2021.08.31~2021.12.31 (4개월)
- 과업대상 : 세계유산 ‘한국의 서원’으로 등재된 9개 서원(영주 소수서원, 함양 남계서원, 경주 옥산서원, 안동 도산서원, 장성 필암서원, 달성 도동서원, 안동 병산서원, 정읍 무성서원, 논산 돈암서원)의 주요 건축물과 시설물

2. 과업 목적

- 세계유산 ‘한국의 서원’의 탁월한 보편적 가치(OUV) 보호를 위하여 주요 건축물 이력에 대한 아카이브 데이터 구축
- 주요 건축물에 대한 생애주기(건설, 보수유지, 철거 등)의 지속적이고 통합적인 이력 관리
- 건축물의 유지관리, 관리점검, 공적 공간관리 수행을 통해 건축물 수명 연장
- 재난, 재해 등 위기관리 신속 대응과 건축물의 개·보수 시 정보 제공

3. 과업 내용 및 수행 방법

1) 과업 주요 내용

- 주요 건축물 생애주기 정보 수집
- 건축물 정보 아카이브 구축
- 건축물 통합 DB 구축

2) 과업 세부 내용

- 세계유산 ‘한국의 서원’ OUV 서술
- 9개 서원의 연혁과 서원 변천과정 조사

- 9개 서원의 배향인물 서술
- 9개 서원의 주요건축물 생애주기 조사
 - 자료 원천 : 고문서, 보고서, 현판, 비문, 학술논문, 국가기록원 자료 등
 - 건축물(공간)의 구분
 - 제향공간 : 사당(사우), 내삼문, 전사청 등
 - 강학공간 : 강당, 동·서재, 장판각, 장서각 등
 - 교류와 유식공간 : 누각, 정자 등
 - 부속 건축물 : 고직사 등
 - 기타 : 제향, 강학, 교류와 유식, 부속 건축물 이외의 건축물 또는 시설물과 서원 관련 내용
- 주요 건축물 이력카드 작성

3) 과업 수행 방법

- 기초자료 조사 : 9개 서원 관련 고문서, 보고서, 건축물 현판, 서원기, 상량문, 학술논문, 국가기록원 자료 조사
- 세계유산 등재신청서 등 공식 보고서 활용하여 세계유산 ‘한국의 서원’ OUV 서술
- 세계유산 등재신청서, 향사관련 자료, 고문서, 보고서 등을 활용하여 9개 서원의 배향인물 서술
- 9개 서원의 연혁과 서원 변천과정 및 주요건축물 생애주기 조사
 - 고문서, 고문헌, 건축물 현판, 비문 등 검토
 - 보고서, 학술논문 검토
 - 문화재청(문화재관리국) 자료 검토
 - 국가기록원 자료 검토
- 주요 건축물 이력카드 작성
 - 서원별 주요 건축물에 대한 이력카드 작성
- 건축물 이력 DB 구축
 - 9개 서원의 연혁과 서원 변천과정 조사 자료를 바탕으로 구축
 - 구축 프로그램 : 마이크로소프트 Excel
 - 구축 기간
 - 서원 창건부터 『2020 문화재연감』에서 확인 가능한 2019년까지 구축
 - 2020년부터 현재까지는 지자체, 서원관계자, 서원관리단 통합모니터링 조사에 의함
 - 구축 방법
 - 제향공간, 강학공간, 교류와 유식공간, 부속 건축물, 기타로 구분
 - 개별 건축물의 이력 : 년대 순으로 구축
 - DB 구분 : 서원명, 기능, 건물명, 년도, 내용, 비교
 - DB 내용
 - 기능(공간) : 제향공간, 강학공간, 교류와 유식공간, 부속건축물, 기타
 - 건물명 : 한글과 한자 별도 표기, 이칭 표기

1장. 연구개요

- 년도 : 창건, 이진, 중건, 보수, 수리년도 또는 기간
- 내용 : 서원, 건물, 시설물 등과 관련된 내용
- 비고 : 근거자료 및 참고문헌

〈그림 1-1〉 DB 구성 개념도

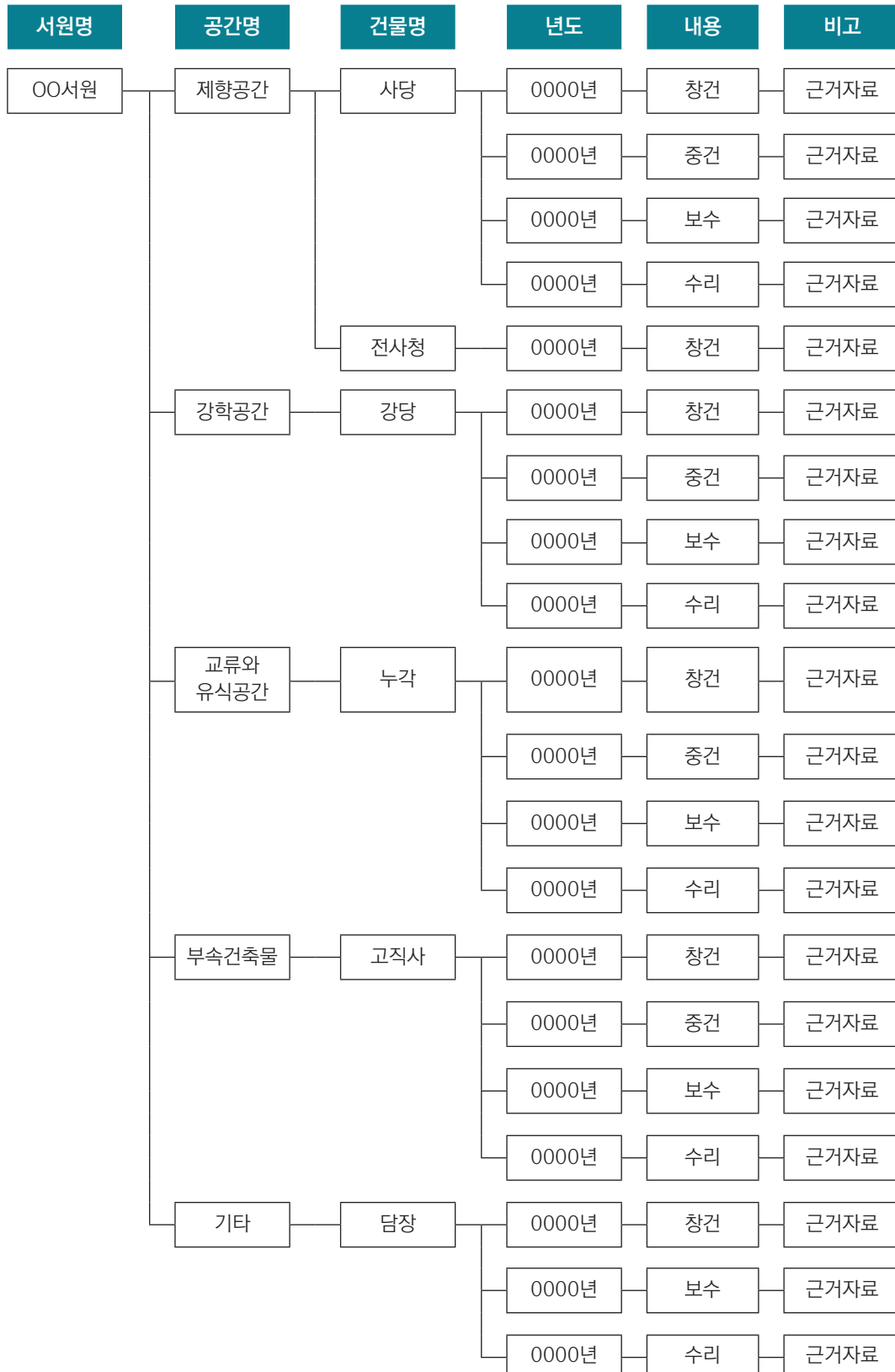

4) 참고문헌 표기

- 조선시대 왕별 실록은 ‘명종실록’, 『신증동국여지승람』은 ‘승람’, 『증보문헌비고』는 ‘문헌비고’ 등과 같이 약식으로 표기
- 문헌의 권수는 숫자로만 표기
- 연호와 간지는 숫자로 바꾸어 표기
- 확인되는 고유일, 개기일, 입주상량일, 기간 등을 1234.12.34 또는 1234.12.34~ 5678.56.78로 표기. 다만 ‘春’, ‘上澣’ 등 기간을 나타내는 일자는 그대로 표기
- 윤월은 윤1, 윤2 등으로 표기
- 문장부호는 보고서 본문과 각주에만 사용하며, 보고서의 연혁 및 생애주기 정리표와 DB에는 생략
- 사용 문장부호
 - 『』 문헌, 저서. DB에는 생략
 - 「」 문서, 논문, 작품 명. DB에는 생략
 - 동일사항, 동일 문헌 내 다른 문서의 병기
 - / 동일사항의 중복 문헌 구분
 - … 표기 생략
 - ‘’ 인용, 강조
- 1960년대 이후 수리 내역은 문화재관리국, 문화재청, 국가기록원 소장 자료의 목공사, 지붕공사 중심으로 수량 정리
- 공사 수량은 생애주기에만 표기
- 수리보고서 및 수리관련 서류철의 표기

표기 예	표기 방법	문헌 제목
건조물정기(2016-6)	건조물정기(년도-권)	연도별 국보·보물 건조물문화재 정기조사 보고서, 각 권
문화유적총람(충남)	문화유적총람(도명)	도별 문화유적총람
문화유적총람(1997 상)	문화유적총람(년도 권)	연도별 문화유적총람, 각 권
문화재수리(2001 상)	문화재수리(년도 권)	연도별 문화재수리보고서, 각 권
문화재연감(2000)	문화재연감(년도)	연도별 문화재연감
문화재연보(1999)	문화재연보(년도)	연도별 문화재관리연보
보고서색인	보고서색인	문화재 수리보고서 색인 목록
보수실적(1986)	보수실적(년도)	연도별 문화재 보수실적
보수추진현황(1999)	보수추진현황(년도)	연도별 문화재 보수공사 추진현황
보존관리매뉴얼	보존관리매뉴얼	서원의 보존관리 매뉴얼
사적정기(2009-1)	사적정기(년도-권)	연도별 사적 정기조사 보고서, 각 권
시도별보수현황(1992)	시도별보수현황(년도)	연도별 시도별 문화재 보수사업 현황
소수서원(철):BA0123237	문화재수리서류(철):관리번호	문화재 수리 철 서류
소수서원:CA0430810	문화재수리서류:관리번호	문화재 수리 개별 서류

4. 종합고찰

서원과 개별 건물의 창건일 및 수리일

- 9개 서원과 각 서원 내 건물의 창건과 수리 연대는 건립 논의일(論議日), 고유일(告由日), 이안일(移安日), 시역일(始役日), 개기일(開基日) 또는 개토일(開土日), 입주상량일(立柱上梁日), 정역일(停役日), 낙성일(落成日), 환안일(還安日), 사액 윤허일, 연액일(延額日) 등 다양하게 기록되어 있다. 이로 인하여 개별 서원과 건물의 창건 연대가 문헌에 따라 다른 경우가 있다.
- 본 보고서에서는 문헌 자료를 통해 확인되는 내용을 날짜와 병기하였고, 개시와 종료가 확인되는 경우에는 기간 전체를 기입하였다.
- 고문서와 고문헌에서 확인한 날짜는 구력(舊曆)이며, 연호와 간지 연월일은 『조선왕조실록』의 일자를 기준으로 아라비아 숫자로 바꾸어 표기하였다.

개별 건물의 연혁과 생애주기

- 개별 건물의 연혁 및 생애주기와 관련된 내용을 통해 서원 배치의 변화를 추적할 수 있는데, 이에 대해서는 각 서원의 연혁 부분에서 간단히 검토하였다.
- 9개 서원과 관련된 기록의 대부분은 기능과 역할이 동일한 경우, 다른 건물을 하나의 명칭으로 기록하고 있다. 본 보고서에서는 이에 대한 확인이 가능하도록 서술하였다.
- 돈암서원의 외사(外舍)와 내사(內舍)처럼 서원 이건과 건물 이건의 일시가 다른 경우, 이건된 다른 건물에 현판만 옮겨 달고 오랜 기간 현판 명칭으로 불리기도 하였다. 현판의 건물을 새로 건립하거나 이건하며, 이전 건물의 기능과 역할, 명칭이 바뀌기도 한다. 본 보고서에서는 해당 건물의 생애주기를 파악할 수 있도록 관련 내용을 병기하였다.
- 도산서원 농운정사 수리 일기와 같이 여러 건의 보수가 동시에 진행되기도 하였다. 공사 내용이 혼재되어 있어 건물별, 공사별로 구분하는 것이 용이하지 않은 것은 관련 기록 전체를 정리하여 서술하였다.
- 개별 건물의 생애주기를 파악할 수 있는 보수 내역을 정리하였으며, 목공사와 지붕공사 내역은 수량도 정리하였다.

데이터베이스 구축

- 9개 서원별, 건물별 연혁은 생애주기 파악의 기본 자료이다. 서원별 건물별 연혁과 보수 관련 데이터는 하나의 행으로 정리하였다.

추후 보완 과제

원문의 전자 자료 구축

- 한글로 서술할 경우 다른 건물을 하나의 건물로 오인할 수도 있다. 서재(西齋)와 서재(書齋)가 그런 예의 하나이다. 개별 건물에 대한 보다 정확한 연혁과 생애주기를 파악하기 위하여 고문서와 고문헌의 원문을 전자 자료로 구축할 필요가 있다.

공사 기록의 보완

- 일기류, 집사류, 원임록 등의 고문서, 특히 수리일기는, 개별 건물과 서원의 미시적 생애주기와 변화를 파악하는 데 중요한 자료로서, 상호 대조를 통해 일자를 보완하고, 공사 관련 기록을 면밀히 검토함으로써 각 서원별 연혁과 생애주기의 보완이 가능할 것으로 보인다.
- 1960년대 이후에 진행된 9개 서원에 대한 보수나 수리는, 국가와 지방자치단체까지 범위를 확대하여 자료를 조사하고, 공개된 자료를 바탕으로 수리 내역에 대한 정리와 보완도 진행되어야 할 것으로 보인다.
- 서원과 관련된 문헌에서 진행한 보수와 수리에 대해서는 관계자의 증언 또는 관련 문서에 대한 조사가 필요할 것으로 보인다.

공사 내역 정리

- 본 보고서에서는 1960년대 이후의 공사 내역에 대해 목공사와 지붕공사를 위주로 정리하였다. 성토나 절토, 석공사, 포장공사 등의 물량도 정리함으로써 서원의 자세한 생애주기를 파악할 수 있을 것이다.
- 개별 서원과 건물의 생애주기에 대한 직관적이고 상세한 파악을 위하여, 보수 범위가 확인되는 것은 시기별·부위별로 도면에 표기하여 정리하는 것도 고려해 볼 수 있을 것으로 생각된다.

5. 연구 관계자

- (재)한국의 서원 통합보존관리단

- 박성진 사무국장, 중국철학 박사수료
- 박진재 기획조정실장, 건축학 박사
- 신종일 교육홍보팀장, 건축학 박사

- 과업 수행

- 우성훈 성균관대학교 겸임교수, 건축학박사

- 감수 및 자료협조

- 영주 소수서원 : 영주시 금창현 팀장, 김주창 주무관, 소수서원 류준희 도감, 소수박물관 송준태 관장
- 함양 남계서원 : 함양군 성일현 팀장, 배선수 주무관, 남계서원 이창구 원장, 여순상 사무국장
- 경주 옥산서원 : 경주시 이동원 팀장, 박준규 주무관, 옥산서원 이지성 위원장, 이영환 유사
- 안동 도산서원 : 안동시 이은주 팀장, 이예지 주무관, 도산서원 이동구 유사, 이동신 유사
- 장성 필암서원 : 장성군 류현성 팀장, 서승우 학예사, 필암서원 김진산 별유사, 김성수 도유사
- 달성 도동서원 : 달성군 김제근 학예사, 손지호 주무관, 도동서원 김돈희 유사, 김희덕 유사
- 안동 병산서원 : 안동시 이은주 팀장, 이예지 주무관, 병산서원 류한욱 유사, 류시역 유사
- 정읍 무성서원 : 정읍시 이재훈 팀장, 이민주 주무관, 무성서원 안성렬 관장, 김성훈 총무
- 논산 돈암서원 : 논산시 한태일 팀장, 하지윤 주무관, 돈암서원 김선의 원장, 백승례 담당

2장

‘한국의 서원’ 세계유산 가치

1. 탁월한 보편적 가치

한국의 서원은 일찍이 중국 서원을 모델로 삼았다. 초기에 사립학교였던 중국 서원은 세월이 흐르면서 관료를 양성하기 위한 ‘관학’이 되었던 것과 달리, 한국 서원은 처음부터 선현의 정신과 뜻을 기리며 학문을 배우고 인격을 닦으면서 줄곧 ‘사립’으로서 존재하였다.

한국의 서원에는 바르게 다듬어진 지성과 성숙한 정신문화가 서려 있는데, 선비들은 자연을 통해 사색하고 깨달음을 얻고, 둘러앉아 활발한 토론을 펼쳤으며, 책을 펴내고 문화예술품을 꽃피웠다. 현재 서원에 남아있는 고서적, 고문서, 목판 등에서 그 지적 활동을 살펴볼 수 있으며, 특히 책을 펴내거나 구하기 어려웠던 시대에 서원은 요즘 도서관이나 문화센터와 같은 구실을 했다. 이러한 교육 기능 이외에도 나라가 어려울 때 의병이 모여 격문을 짓고 구국의 선봉에 나서기도 했고, 임금에게 올리는 차갑고 대쪽 같은 ‘연명상소’를 위해 당당하게 붓을 들기도 했다.

특히 오늘날에도 한국의 서원은 다른 나라에서 보기 힘든 ‘제향’ 전통을 유지하고 있는데, 서원의 제향은 돌아가신 스승이나 위대한 인물을 추모하는 의식이며, 이를 통해 제자나 후손들은 그 학문과 정신을 이어나갈 것을 다짐하였고, 제향 물품과 기록문서에는 옛 생활문화가 잔잔하게 스며 있다. 이렇듯 한국의 서원에는 소통, 화합, 나눔, 배려, 자연, 생명의 존엄성을 바탕으로 역사, 교육, 제향, 의례, 건축, 기록, 경관, 인물 등 유·무형의 다양한 문화유산이 살아있다.

이와 같은 ‘한국의 서원’ 가치에 대하여 이코모스는 한국의 등재신청서를 검토하여 2019년 5월에 ‘한국의 서원’이 등재기준 (iii)에 충족하고, 완전성과 진정성의 요구조건에 충족되어 세계유산 목록에 등재되어야 함을 권고하면서 추가적으로 서원 관리를 위해 주요 문서 작성을 완료할 것과 연속유산으로서 9개의 서원에 대한 추가적인 통합 관리계획을 마련할 것을 권고하였다. 이를 바탕으로 2019년 7월 6일 아제르바이잔 바쿠에서 개최된 제43차 세계유산위원회에서 세계유산 목록에 등재가 결정되었다.

세계유산 등재 결정문에는 ‘한국의 서원’ 가치가 제시되어 있는데 그 내용은 다음과 같다.¹⁾

「한국의 서원」 세계유산위원회 결정문

등재결정문 : 43 COM 8B.21

서원, 한국의 성리학 교육기관 (대한민국)

세계유산위원회는,

1. 문서 WHC/19/43.COM/8B 와 WHC/19/43.COM/INF.8B1을 검토하여,
2. 대한민국의 서원, 한국의 성리학 교육기관을 등재기준(iii)에 근거해 세계유산 목록에 등재한다.
3. 다음의 탁월한 보편적 가치 기술문을 채택한다.

종합요약

한국의 서원은 조선시대(16세기 중반 ~ 17세기 중반) 성리학 교육기관의 유형을 대표하는 9개의 서원으로 구성된 연속유산이다. 이는 한국의 성리학과 연관된 문화적 전통을 보여주는 탁월한 증거이다.

본 유산은 한국의 중부와 남부 여러 지역에 걸쳐 위치한 소수서원, 남계서원, 옥산서원, 도산서원, 필암서원, 도동서원, 병산서원, 무성서원, 돈암서원의 9개 서원으로 구성되어 있다.

해당유산은 중국에서 전래되어 한국의 모든 측면에 근간을 이룬 성리학을 널리 보급한 성리학 교육기관의 번영을 보여주는 탁월한 증거이다.

서원의 향촌 지식인들은 학습에 정진할 수 있는 교육체계와 유형적 구조를 만들었다. 서원의 핵심 기능인 강학과 제향, 교류는 서원의 배치에도 잘 드러난다. 지역의 향촌 지식인 계층과 사람들이 이끈 서원은, 사람의 중심지로서 발전되고 부흥했다.

서원의 위치 선정에 가장 중요한 요소는 선현과의 연관성이고, 두 번째 요소는 경관으로, 서원은 자연에 대한 감상과 심신수양의 일환으로 산과 물 근처에 위치하고 있다. 서원 내의 누각은 이러한 주변 경관과의 연결을 용이하게 했다.

학자들은 성리학 고전과 문학작품을 연구했으며, 우주를 이해하고 이상적인 인간이 되고자 노력했다. 그들은 고인이 된 동시대 성리학자들을 숭배하며 그들이 개척한 강력한 학문적 계보를 형성했다. 나아가 지역 향촌 지식인들은 서원을 기반으로 한 다양한 사회정치적 활동을 통해 성리학 원칙의 보급에 크게 기여했다.

기준 (iii) : 한국의 서원은 교육기관으로 성리학과 관련된 한국의 문화적 전통을 보여주는 탁월한 증거이며, 교육과 사회적 관습의 형태로 그 중 많은 부분이 오늘날까지 지속되고 있다. 서원은 중국으로부터 전래된 성리학이 한국의 현지 환경에 맞춰 변화된 역사적 과정을 보여주며, 이는 그 기능과 배치, 건축학적 측면에서의 변혁 및 지역화 과정의 탁월한 증거라 할 수 있다.

1. (재)한국의 서원 통합보존관리단, 『한국의 서원 세계유산목록 등재 백서』, pp.338-340에서 인용.

1장. 연구개요

완전성

한국의 서원은 유산의 탁월한 보편적 가치를 보여주는 모든 속성을 갖추고 있다. 이는 서원과 부속 건물, 정문, 하마비, 기념비를 비롯해 능선과 계곡, 도로, 수목과 시야 내 경관 등 인접환경으로 이루어진 건물 및 건축요소를 의미한다. 해당 유산의 이들 속성은 전반적으로 그 상태가 우수하다.

개발, 총해, 화재, 지진 및 방문객 등 본 유산에 대한 주요 압력은 적절히 관리되고 있다. 다만 지속적인 모니터링이 필요하다.

진정성

한국의 서원은 진정성의 요건을 충족한다. 형태와 디자인, 재료와 물질은 기본적으로 온전하다. 그 활용과 기능, 전통은 대부분 그대로 유지되고 있지만 교육기관으로서의 역할은 크게 축소된 면이 있다. 비록 두 곳의 서원이 최초의 위치에서 옮겨진 바 있지만 서원의 위치와 주변 환경은 전반적으로 그 모습을 유지하고 있다. 무형유산과 서원의 정신적 측면 또한 전반적으로 잘 유지되고 있다.

보호관리 요건

유산의 보호는 1차적으로 문화재보호법에 근거하며, 그 밖에 문화재청이 마련한 여타 유산 관련법에 따라 추가적인 보호가 이루어진다. 문화재 수리 등에 관한 법률, 무형문화재 보호 및 진흥에 관한 법률 등이 여기에 해당한다. 대통령령과 장관령도 이를 뒷받침한다.

9개 서원은 모두 국가지정문화재(사적)이다.

이러한 법적 장치는 문화재 수리의 시행과 제향의 전통을 지켜나가는 데 있어 유산의 체계적 보존에 주요한 역할을 하고 있다.

각 지방자치단체 또한 문화재보호법에 따른 유산보호를 위한 조례를 마련했다. 이들 조례 또한 유산의 통합관리를 위한 단체의 설립과 운영의 기초를 제공한다.

서원관리단과 서원운영위원회, 중앙 및 각 단위 지방정부(지방자치단체)가 관리체계를 형성하고 있다. 문화재보호법은 관련 지방자치단체나 개별 서원이 해당 유산을 관리하도록 되어 있다. 서원관리단은 유산의 통합관리를 책임진다. 정부와 개별 서원이 각 서원의 상시 관리를 담당하며 서원운영위원회가 그 운영과 관리를 맡는다.

중앙정부에 해당하는 문화재청은 각종 지원을 담당하고 이를 감독하는 역할을 한다. 각 지방자치단체 또한 서원관리단을 지원한다. 보존과 관련된 전문지식은 문화재청과 지방자치단체가 함께 제공한다.

개별 서원에는 관리계획에 해당하는 종합관리계획이 마련되어 있다. 또한 다양한 핵심보존관리 매뉴얼과 가이드라인도 존재한다. 통합관리계획은 현재 마련 중이다.

위험대비 대책 또한 일정 부분 있으며 추가적인 내용과 시스템 또한 개발 중이다. 방문객 관리 또한 만족스러운 상태이나 9개 서원을 단일 유산으로 보다 잘 통합해 제시하는 방안이 필요하다.

4. 당사국이 다음 사항에 대해 고려할 것을 권고한다.

- a) 서원에 대한 포괄적인 관리 계획 작성을 완료할 것
- b) 9개 서원을 단일유산으로 통합하기 위한 해설을 개발할 것

2. 9개 서원의 가치

한국의 서원은 조선시대 성리학 교육 시설의 한 유형으로, 16세기 중반부터 17세기 중반까지 향촌 지식인인 사림에 의해 건립되었다. 이 유산은 교육을 기초로 형성된 성리학에 기반한 한국 사회 문화 전통의 특출한 증거이다. 이 유산은 동아시아 성리학 교육기관의 한 유형인 서원의 한국적 특성을 나타낸다.²⁾

유학은 공자(BCE 551~479)에 의해 중국에서 창시된 정치철학이다. 유학은 인간의 선한 본성과 이를 근거로 한 도덕주의를 바탕으로 이상 사회를 구현하는 것을 목표로 하였다. 성리학은 11세기경부터 발생하기 시작한 유학 사조의 하나이며, 12세기에 이르러 송나라에서 정립되었다. 성리학이 발전되는데 가장 결정적인 공헌을 한 인물은 주희(1130~1200)였다. 성리학은 유학을 형이상학적 관점에서 존재론, 우주론까지 체계화하면서 한 단계 발전시켰다. 성리학은 합리주의적 인식론이나 근본주의적 도덕론과 같은 가치 체계를 규정하고 재평가하였으며, 이것이 공공 영역은 물론 사적 영역까지도 영향을 끼쳤다.

성리학은 고려말 한국에 전래되어 13세기경부터 독특한 문화를 형성하게 되었다. 한국에서 성리학은 이론에 그치지 않고 사회 전반의 절대적인 기준으로 작용하였다. 인간 본성과 자연 및 우주에 대한 이해, 국가 및 사회 구성에 대한 관점, 성리학을 바탕으로 한 지식인의 역할과 성리학적 이상사회로의 지향 등 개인, 가족, 그리고 사회의 전반적인 기준으로 성리학이 정착되었다.

한국에서는 유학자들이 16세기부터 성리학을 토대로 한국 자체의 학맥을 설정하고, 이를 바탕으로 학문을 심화·발전시켜나갔다. 특히 이 과정에서 학맥과 관련된 제향과 후속 세대의 재생산과 관련된 교육의 역할이 강조되었는데, 사림은 이를 서원이라는 사립학교를 통해 실현할 수 있었다.

9개로 구성된 한국의 서원은 한국에서 정착된 교육기관인 서원을 총체적으로 이해할 수 있는 서원들이다. 16세기 중반부터 한국 사회에 정착된 성리학의 발전과 이를 추동했던 서원의 정착과 관련된 특성을 집약적으로 나타낸다. 한국 최초의 서원인 소수서원, 사림의 자발적인 노력으로 건립된 남계서원, 교육 내용과 장서의 관리가 탁월한 옥산서원은 교육기관으로서의 서원 제도 도입 과정을 증명한다. 학파의 중심지로 성장하였던 도산서원, 서원 경제 기반에 대한 구체적 정보를 보유하고 있는 필암서원, 서원 규정을 상세하게 작성한 도동서원은 서원이 교육기관으로서 한 단계 체계화되는 과정을 증명한다. 사림 공론활동의 장소로서 기능한 병산서원, 사림 향촌 교화활동의 중심지로 기능한 무성서원, 성리학에서 예학이라는 특정 분야를 세부적으로 연구하여 한국의 성리학사에 기여한 돈암서원은 한국 서원이 사림의 정치, 사회, 성리학 연구 중심지로서 발돋움하는 양상을 증명한다.

2. 이하, 본 절의 내용은 (재)한국의 서원 통합보존관리단에서 간행한 『한국의 서원 세계유산목록 등재신청서』, pp.69-107에서 인용, 부분 수정하였다.

1장. 연구개요

한국의 서원은 교육을 기초로 형성된 성리학의 가치가 한국의 문화전통이 된 특출한 증거이다. 정형화된 서원 건축은 유학문화권의 교육 기관으로서의 공통된 요소와 동시에 이를 한국적으로 재해석한 요소를 바탕으로 한다.

연속유산인 9개의 서원을 통해 한국 서원의 특성을 총체적으로 이해할 수 있다.

2.1 영주 소수서원

소수서원은 한국 최초로 건립된 서원이다. 1542년 8월에 사우 건립을 위해 개토하였고, 1년 뒤인 1943년에 문성공묘를 상량하고 안향 영정을 봉안하였으며, 명륜당 등도 건립하였다. 소수서원은 경상북도 영주시에 위치하고 있으며, 죽계천을 둘러싼 경관이 수려한 장소에 입지하고 있다. 소수서원의 대부분의 건축물은 죽계천의 서쪽 편에 위치하고 있으며, 죽계천 건너편의 연화봉을 조망하며 자연을 감상할 수 있도록 조성되어 있다. 소수서원의 위치는 본래 숙수사라는 사찰이 있던 곳이다. 현재에도 소수서원 내에는 사찰의 진입로를 알려주는 당간지주가 남아있어 이곳이 과거에 사찰이었음을 보여준다.

소수서원은 주세붕(1495~1554)의 주도하에, 지역 사림이 함께 건립하였다. 소수서원은 서원 교육 및 제향과 관련된 운영 규정을 최초로 세웠다. 교육에 대한 운영 규정은 강의 횟수, 평가 방식, 그리고 입학과 관련된 사항들이다. 제향 관련 규정은 제향의 횟수, 절차, 참여자의 역할 등과 관련된 사항들이다. 소수서원에서 제정한 교육 관련 규정들은 이후 건립되는 서원들의 교육 규정들에 영향을 끼쳤다. 소수서원은 한국에서 가장 오래된 제향의례의 전통을 지니고 있고 서원제도의 정착과 발전과정을 상징하는 기록문화 자료들을 보존하고 있다.

소수서원의 주요 제향인물은 안향(1243~1306)이다. 안향은 13세기말 한국 사회에 최초로 성리학을 원나라(1260~1368)에서 도입한 인물로서 한국 성리학의 기원이 되는 인물이다. 안향은 이 지역 출신으로 현재의 소수서원의 입지는 안향이 생전에 공부했던 장소였다. 이후 안축(1287~1348), 안보(1302~1357), 주세붕이 추가로 배향되었다. 안축과 안보는 안향의 후손이자 지역 출신으로서 성리학 이해가 높은 성리학자였다. 주세붕은 풍기군수로 재임하면서 소수서원의 건립을 주도한 인물이다. 제향인물을 공자가 아닌 지역의 선현으로 선정하는 서원의 전통은 소수서원에서부터 시작되었다.

소수서원의 제향의례에서 가장 주목되는 것은 일반적인 제향절차에 더하여 제향에 도동곡이라는 가사를 부르는 것이다. 이는 제향인물인 주세붕이 소수서원 창건당시에 지은 노래로서 성리학을 최초로 한국에 도입한 안향의 업적을 기리기 위하여 작곡되었다. 노래의 형식은 경기체가이며, 성리학이 한국에 전래된 경위와 전래한 안향의 업적을 찬양하는 내용으로 되어 있다. 제향의례에 제향인물과 연관된 가사가 포함된 것은 한국에서도 유일한 사례이다.

소수서원에는 서원의 내·외부 인사들의 문화교류의 증거로 심원록이라 불리는 방명록이 남아있다. 심원록에는 방문자들의 출신, 관직, 이름 등이 구체적으로 수록되어 있다. 방문자들의 분포는 경상북도 인근의 지방관료, 사림으로 주로 구성되어 있다. 이를 통해 다양한 인사들이 서원에 방문하였음을 알 수 있으며, 당시에 소수서원을 방문했던 인물들의 문집에는 소수서원을 주제로 한 수천 개의 문학작품들이 남아있다. 교류 및 유식공간에 위치한 경령정에는 서원을 방문한 다양한 인물들의 문학작품들이 걸려있어 사림의 교류 활동들이 활발하게 이루어졌음을 알 수 있다.

소수서원은 배치가 정형화되어 있지는 않지만 서원이 갖추어야 할 모든 건축 요소를 보유하고 있으며, 이는 이후 서원에도 필수적인 건축 요소로 작용하였다. 소수서원은 한국의 전통 건축기법을 적용한 검박한 건축미학을 바탕으로 사우, 강당, 재사(기숙사)의 초기적 건축형식을 수립한 사례에 속한다. 온돌, 마루, 퇴간 등을 활용한 소수서원의 건축 기법은 16세기부터 유행한 한국 전통의 건축 기법으로서 좌식 생활습관을 반영한 것이다.

소수서원의 주요 건물은 다음과 같다. 제향시설은 사우 문성공묘, 전사청이 있다. 강학시설은 강당 강학당, 재사 직방재·일신재·학구재·지락재, 도서관 장서각이 있다. 교류와 유식 시설로는 정자 경령정·취한대, 경자바위가 있다. 소수서원은 계곡을 둘러싼 경관이 수려한 곳에 입지함으로써 자연을 서원 건축의 한 요소로 도입하였다. 설립을 주도한 주세붕은 정자 경령정 맞은편에 성리학 개념의 하나인 ‘경(敬)’을 석각하여 자연을 감상하면서도 성리학적 의미를 깨닫도록 조성하였다. 경령정에서 죽계천을 바라보면 경자바위와 함께 뒤편의 산이 병풍처럼 둘러싸여 있어 외부의 자연경관을 효과적으로 감상할 수 있다.

2.2 함양 남계서원

남계서원은 1552년에 건립된, 한국의 두 번째 서원이다. 경상남도 함양군에 위치하고 있으며, 전면에 들판이 조성된 탁 트인 경사지에 입지하고 있다. 남계서원에서는 전면에 위치한 남계까지 이어지는 들판을 감상할 수 있다. 남계서원은 경사지의 지형조건을 활용하여 제향-강학-교류와 유식이라는 서원의 배치 정형을 최초로 제시하여 한국 서원의 독창적 건축 배치 형식의 근간을 마련하였다.

남계서원은 한국 서원의 운영과 건축배치의 전형을 구축한 서원으로 이후 건립되는 많은 서원들의 기준이 되었다. 남계서원은 순수한 민간인인 사림이 서원 건립 및 운영을 주도하였고, 이러한 원칙은 이후 건립되는 서원들의 전형이 되었다. 자발적인 서원 재정 운영 사례로 창건부터 19세기까지 사림의 기부내역과 관련된 장부인 『부보록』이 남아있다.

남계서원의 주향인물은 정여창(1450~1504)이다. 정여창은 함양 출신 사림으로 16세기 전반 중앙 정계에 관료로 진출한 인물이다. 그는 중앙 관료들의 관료주의적이고 훈구 중심적인 성향에

1장. 연구개요

대해 성리학에 기반한 입장을 견지하며 정치 활동을 하였다. 정여창의 정치활동은 이후 사림의 정치 참여의 하나의 유형이 되었다. 이후 남계서원은 강익(1523~1567)과 정온(1569~1641)을 종향하였다. 이들은 성리학적 실천과 교육의 측면에서 함양을 대표하는 사림이자 남계서원 건립과 초기의 운영을 주도한 인물들이다.

남계서원의 사림은 성리학적 세계관을 현실에 구현하기 위해 노력했다. 그 예로 마을 사람들의 혼례나 장례를 재정적으로 지원하여 지역사회의 교화에 힘썼으며, 봄과 가을에 행해지는 정기적인 제향의식을 통해 지역사회의 격식을 갖추고자 했다.

남계서원은 16세기 후반 일본의 침입에 대해 경상남도의 의병활동을 주도하였다. 1597년 일본 군에 의해 전소(全燒)되었으나, 전쟁이 종료된 후 1603년 곧바로 함양지역 사림에 의해 재건되었다. 이후 남계서원은 경상남도의 서원들과 사림 중심 거점으로 발전하였다. 남계서원은 19세기 까지 훼손되지 않은 경상남도 유일의 서원이다.

남계서원의 주요 건물은 다음과 같다. 제향시설은 사우, 전사청이 있다. 남계서원은 제향공간의 구성에서 세 칸의 신문과 세 칸의 사우, 그리고 제향 준비를 위한 전사청을 유기적으로 구획하여 이후 서원 제향공간의 전형을 이루었다. 강학시설은 강당 명성당, 재사 양정재·보인재, 경판각이 있다. 우측 재사 앞에는 제향인물의 업적을 기리는 기념비가 놓여있다. 교류와 유식 시설로는 애련헌, 영매헌, 누각 풍영루, 연당이 있다. 풍영루는 18세기에 건립된 것으로 누각의 건립은 이후 건립된 서원에서 보편화된 누각 건축물이 이후에 적용된 것이다. 누각 건립 이전에는 두 재사의 바깥쪽에 위치한 마루와 그 아래에 두 개의 연당이 유식 시설로 기능하였다.

남계서원은 다른 서원에 비해 건축공간의 규모가 작다. 그러나 서원을 구성하는 모든 요소를 완벽하게 갖추었을 뿐만 아니라, 각 건축물의 배치형식까지 시원적으로 제시하였다는 점은 남계서원이 가진 건축적 가치라고 할 수 있다. 최소한의 공간구성은 대표적으로 재사 공간이 1칸의 온돌방과 1칸의 누마루로 구성된 것에서 엿볼 수 있다. 남계서원 재사 공간의 누마루는 서원 강학 공간에 교류와 유식공간을 조성한 초기의 사례를 보여준다.

2.3 경주 옥산서원

옥산서원은 1572년에 건립된 서원이다. 경상북도 경주시에 위치하고 있으며, 자계천이 휘돌아가는 경사지에 입지하고 있으며, 앞뒤로 자옥산과 화개산이 둘러싸여 있다. 옥산서원은 누마루 건축물을 처음으로 서원 건축에 도입한 사례이다. 옥산서원은 2010년 유네스코 세계유산으로 등재된 “한국의 역사마을: 하회와 양동”의 일부 요소로 포함되어 있다.

옥산서원은 경주지역 사림의 주도로 건립된 서원으로 경상북도 동부지역 사림의 근거지였다. 옥산서원은 출판 및 장서의 중심기구로서의 서원 기능을 증명한다. 옥산서원에는 제향자의 문집, 성리학 서적뿐만 아니라 지역사회와 연관된 다양한 서적들이 출판, 소장되어 있다.

옥산서원은 입학 규정, 교육 평가 내용과 관련된 고문서가 소장되어 있어 서원의 교육 방식을 구체적으로 확인할 수 있다. 옥산서원에는 서원의 교육제도와 관련하여 원생의 선발과 평가에 대한 자료가 잘 보존되어 있다. 원생 선발관련 자료는 천거 유생의 명단과 천거자가 기재되어 있는데, 봄·가을과 각종 모임이 있을 때마다 천거하였다. 평가 자료인 강지(講紙)는 원생 시험의 성적 기록부로서 시험과목에 따라 성적을 4등급으로 구분하고 성적 아래에 평가자의 서명이 되어 있다.

제향인물 이언적(1491~1553)은 한국 성리학 발전 단계에서 존재론·우주론 등의 성리학 이론을 탐구하고 이에 대한 토론을 주도하였던 인물이다. 또한 16세기 중앙정계에 진출하여 성리학에 기반을 둔 정치적 견해를 제시하기도 하였고, 왕실의 성리학 교사로서 활동하였다. 이언적은 관료·학자로서 활동했던 사람의 한 유형을 보여준다.

옥산서원은 현재에도 제향 희생물을 검사하는 의례를 엄격하게 진행한다. 서원의 제향에서 제물을 매우 신성하게 여기는데 그 철저한 절차와 전통이 옥산서원에 전승되어 있다. 두 개의 장대 위에 큰 상자를 놓은 가자에 제물을 넣고 건물의 중심축을 통과해서 사우까지 운반하는 것도 옥산서원 의례의 특징이다.

옥산서원은 경상도 동부의 서원과 사림의 공론을 주도하며 발전해 갔다. 지역의 다양한 이슈에 관해 옥산서원에 모여 다양한 주제들을 논의하였다. 옥산서원의 사림은 19세기 말 한국의 근대화 과정에서 성리학 전통을 고수하고 정부의 일방적인 근대화 정책에 반발하여 지역 사림의 연명상소인 만인소를 주도하였다. 8,849명의 사림이 서명한 이 자료는 현재 옥산서원에 소장되어 있다.

옥산서원의 방문자는 지역 사람뿐만 아니라 관료, 타 지역의 사람 등 다양하게 구성되어 있어 문화 교류의 공간으로서 옥산서원의 가치를 이해할 수 있다. 옥산서원의 현판은 16세기 이래로 저명한 명사들에 의해 작성되었는데, 이를 통해 교류 공간으로서 옥산서원의 가치를 이해할 수 있다. 옥산서원에 걸려있는 대표적 편액 2점은 16세기의 명필가 한호(1543~1605), 19세기의 명필가 김정희(1786~1856)의 작품이며, 현재에도 서원 강당에 걸려 있다. 두 인물은 해당 시기 한국의 서예 필법을 주도하였다.

옥산서원의 주요 건물은 다음과 같다. 제향시설은 사우 체인묘와 전사청이 있다. 강학시설은 강당 구인당과 재사 민구재, 암수재가 있다. 강당의 동쪽 뒤편에는 문집판각과 서적을 보관하는 경각이 있다. 이외에 이언적의 업적을 기리는 비석이 강당 서쪽 뒤편에 있다. 교류 및 유식시설로는 누각 무변루와 자계천 주변의 세심대가 있다. 옥산서원은 정문인 역락문부터 무변루, 체인문, 체인묘까지 일직선으로 구성되어 있어 상하 축선으로 구성된 서원 건축의 특성을 잘 드러낸다.

옥산서원은 건축적으로 교류와 유식 시설로서 누마루 건축물을 한국에서 최초로 도입하였다.

누마루 무변루는 강학공간과 유식공간을 구분하는 진입문이자 외부와 내부의 경관을 연결하는 건축물로서, 이후 건립되는 서원들의 건축 구성에도 영향을 끼쳤다. 무변루는 정면 7칸, 측면 2

1장. 연구개요

칸에 맞배지붕을 한 건물인데, 위층 가운데 3칸은 대청이고, 그 양측은 각각 정면 1칸, 측면 2칸의 온돌방이며, 그 밖으로 좌우 각 1칸에는 퇴칸처럼 덧붙인 누마루를 만들어 난간을 둘렀다. 무변루는 내부와 외부가 모두 열려있는 구조로서 가변적 경관 개폐방식을 통해 주변 경관을 모두 시각적으로 서원 내부로 끌어들이 수 있다. 누각 건축의 도입은 자연친화적 경관 구성을 극대화하는 효과가 있다.

2.4 안동 도산서원

도산서원은 1574년에 건립되었다. 경상북도 안동시에 위치하고 있으며, 전면에 낙동강이 흐르는 경사지에 입지하고 있다. 서원 건물이 낙동강과 평야를 바라보게 구성되어 있다. 제향인물인 이황의 강학처였던 도산서당을 모태로 이황 사후 서원으로 건립되었으며 현재에도 강학공간 전면에 도산서당이 자리잡고 있다. 도산서원은 자연친화적 경관입지를 구현한 한국 서원의 전형을 보여준다. 또한 성리학적 공간으로서 서원 건축 장식의 간소화를 실현, 독자적으로 완성한 사례이다.

도산서원의 건립 주체는 예안과 안동 인근의 사림과 이황의 제자들이다. 도산서원은 한국 서원 중에서 학문 및 학파의 전형을 이룬 대표적 서원으로 한국 서원의 역사에서 학술·정치·사회적 영향력 면에서 상징적인 서원이다. 성리학과 관련된 고서, 목판을 가장 많이 보유하고 있으며, 강회록 등 교육과 관련된 기록들도 다수 보유하고 있다. 도산서원 목판은 2015년 유네스코 세계기록유산에 등재된 “한국의 유교책판”의 일부로 포함되어 있으며, 1600년(경자)에 도산서원에서 간행한 퇴계선생문집(계명대 동산도서관 소장)과 그 책판(한국국학진흥원 장판각 보관)이 보물 제1894호와 제1895호로 각각 지정되었다.

도산서원은 토론을 중심으로 한 독특한 형태의 강학 활동이 존재하였으며, 소장 자료를 통해 서원의 교육 방식을 입증한다. 도산서원은 건립 이후 이황의 문인 및 제자들의 학술 공간으로 기능하였다. 성리학과 관련된 다양한 철학적 논쟁들을 거쳤고, 이를 기반으로 학파의 통일된 의견을 종합하였다. 강회록은 이러한 과정 속에 일어난 사항을 세세히 기록한 자료로서 성리학 학술 전당으로서 서원의 기능을 엿볼 수 있게 한다. 도산서원에는 16세기부터 19세기까지 운영된 강학 활동과 관련된 자료가 보존되어 있다.

도산서원의 주향인물은 이황(1501~1570)이다. 이황은 안동 출신으로 중국에서 전래한 성리학을 한국에 정착시키고 체계화하는데 결정적인 공헌을 한 인물이다. 이황은 16세기 중반 한국의 성리학 지성계를 주도하였고, 그의 성리학 연구를 기점으로 한국의 성리학이 이론적·체계적으로 발전하게 되었다. 이황의 성리학 연구 및 저술들은 한국의 많은 사림의 지침서가 되었고, 17세기에는 일본에 전래되어 영향을 끼쳤다. 이황의 주도로 16세기 중후반 서원 건립 운동이 활발하게 전개되었고, 그에 의해 서원의 교육 및 제향의례와 관련한 사항들이 정리되었다. 한국 성리학

의 정착과 서원 보급에 있어 이황은 가장 상징되는 인물이다. 1614년에는 이황의 제자였던 조목(1524~1606)도 함께 종향되었다.

서원 제향의례에 있어서 도산서원은 이황이 제정한 제향의례의 절차를 철저하게 준수하여 한국 서원 제향의 정형을 이룬다. 이황은 소수서원의 흥기를 정비하는 한편, 이후 시행되는 서원 제향의례의 원칙을 제정하였다. 이황을 제향하는 도산서원은 이러한 이황이 제정한 제향의례를 엄격하게 준수하고 있다.

도산서원은 경상북도 북부의 대표 서원으로서 지역 공론과 학파를 주도해갔다. 학파의 중심지로써 도산서원에서는 성리학 관련 서적들이 한국에서 가장 많이 소장되어 있을 뿐만 아니라 수차례 이황의 저술들을 출판하였다. 공론활동의 하나로서 만인소를 작성하여 지역 공론을 중앙에 알리기도 하였으며, 그 결과 도산서원이 주도한 공론은 중앙 정부에 반영될 수 있었다. 도산서원이 가진 성리학 연구의 대표성과 상징성은 중앙정부에서도 인정되었다. 정조는 특별히 도산서원에서 이황의 학문적 업적을 기념하고자 관료를 파견하여 치제를 하고 과거를 시행하였다.

도산서원은 사림 문학의 대표적 교류처, 창작처였다. 도산서원을 방문했던 많은 인물들은 도산서원을 주제로 한 많은 시문(詩文)을 남겼다. 도산서원을 둘러싼 주변 경관을 주제로 한 시문은 3,000여 작품 이상이 현존하며, 그중에서도 이황이 지은 도산잡영이 그 대표적이다. 또한 도산서원은 자연 경관의 탁월성으로 인하여 조선시대 화가들의 작품 주제로 선택되었다. 조선시대에 그려진 도산서원과 관련된 다수의 작품들이 현존하고 있다.

도산서원의 주요 건축물은 다음과 같다. 제향시설로 사우 상덕사, 전사청, 주청이 있다. 강학시설은 상단과 하단으로 구분되어 있다. 상단에는 강당 전교당과 재사 박약재, 홍의재, 도서관 동광명실, 서광명실, 장판각이 있다. 하단에는 제향인물 이황의 강학시설이었던 도산서당, 농운정사, 역락서재가 있다. 도산서원의 교류 및 유식공간에는 누각이 존재하지 않는 대신에 천연대와 천광운영대가 있는데, 이곳에서 외부 경관을 조망할 수 있다. 기타시설로 서원의 중심축 좌측에는 서원의 지원을 위한 고직사 2동이 있고, 강 건너편에는 18세기 도산서원에서 시행한 과거시험을 기념하기 위한 시사단이 남아있다.

도산서당과 농운정사는 제향인물인 이황이 만년에 성리학 연구와 제자 양성을 위해 건립한 건물이다. 도산서당은 1560년에 농운정사는 1561년에 건립되었다. 도산서당은 세 칸으로 서쪽 한 칸은 골방이 딸린 부엌이고, 중앙의 방 한 칸은 완락재, 동쪽의 대청 한 칸은 암서헌이다. 완락재는 이황이 독서하며 거처하던 방이고, 암서헌은 제자들과 함께 강학활동을 했던 공간이다. 농운정사는 제자들이 거처하면서 공부하던 곳으로, 여덟 칸 규모의 일자형 평면을 하였다. 농운정사는 학습공간과 침실이 구분되어 구성되어 있다. 도산서당과 농운정사의 건축공간 구성을 보면, 최소한의 면적으로 건물을 지으면서 공간은 최대한 확보하여 사용하려고 노력하였음을 알 수 있다. 이황이 조성한 도산서당, 농운정사에는 아무런 장식이나 채색이 가해지지 않았다. 건물들은 아주

1장. 연구개요

질박하고 단순하다. 현재 도산서당과 농운정사는 강학공간 앞부분에 위치하고 있어 서원 건립 당시에 두 건물을 유지하면서 뒤편에 서원을 갖추기 위한 다른 건축물들을 조성했음을 이해할 수 있다.

전각 형식에 있어서 도산서원은 독특한 특징을 가지고 있다. 도산서원은 제향공간과 강학공간을 비대칭으로 설정하여 서원 건축의 혁신을 보여준다. 비대칭적 공간 구성은 거주시설에서 사우를 거주공간 북서쪽에 배치되게 하는 성리학적 예학 건축이론을 한국적 방식으로 재해석한 것이다. 이러한 비대칭적 설정은 병산서원을 비롯한 도산서원 인근의 서원 건축 배치에 영향을 끼쳤다. 도산서원의 동·서광명실은 장서공간에 누각형식을 도입한 마루의 또다른 사용 방식을 보여준다. 강당과 누각 위주로 적용하던 마루 건축에서 한 단계 발전한 새로운 유형을 제시하였다. 또한 강당인 전교당은 한쪽만 온돌방이 있는 비대칭으로 구성하여 강당 건축의 또다른 방식을 보여주었다.

2.5 장성 필암서원

필암서원은 1590년에 건립된 서원이다. 전라남도 장성군에 위치하고 있으며, 서원은 뒤편에 야산을 등지고 전면이 평야가 펼쳐진 평지에 입지하고 있다. 전면이 평야로 구성되어 있어 누마루 확연루에서 탁 트인 야경(野景)을 감상할 수 있다. 필암서원은 기존의 서원과 달리 평지에 입지한 서원으로 건축 배치 형식을 창의적으로 적용하였다. 이러한 필암서원의 배치 형식은 이후 건립되는 평지형 서원 배치의 하나의 전형이 되었다.

필암서원은 장성 지역 사림에 의해 건립되었으며, 노비안, 양안 등 기록물을 통해 서원의 경제적 운영방식이 정립되는 단계를 보여준다. 재정 기반은 서원의 구성원과 함께 서원의 운영과 관련된 필수 요소이다. 필암서원에는 서원의 경제적 기반과 관련된 토지, 노비를 포함한 경제 운영 전반에 대한 기록이 상세하게 남아있다. 관련 고문서에는 서원 소유 전답의 규모와 소출량, 노비 등에 대한 정보가 상세하게 기록되어 있다. 특히 필암서원에는 노비의 명단과 계보도인 노비보가 현존하는데, 한국에 존재하는 유일한 노비 족보로서 노비의 출신, 가족관계를 포함한 다양한 정보를 담고 있다.

필암서원의 주향인물은 김인후(1510~1560)이다. 김인후는 16세기 중반 성리학 이론을 도식화하여 성리학 이해의 진전을 가져왔다. 성리학 지식을 바탕으로 그는 중앙 정계에서 왕실의 스승으로 활약하였다. 김인후는 관료·학자로서 사림의 한 유형을 보여준다. 김인후의 활동은 지방사회의 교육을 주도하던 사림이 국가지도층의 교육을 전담한다는 점에서 사림의 사회적 영향력이 점차 확대되어가는 것을 나타낸다. 1786년에는 김인후의 제자인 양자징(1523~1594)이 종향되었다.

제향인물이 가진 사회적 영향력은 필암서원이 전라남도의 사림과 서원을 주도하는 서원으로 자리잡게 되는 기반이 되었다. 임진왜란 당시 일본의 침략에 맞서 전라남도의 사림은 의병을 결

성하였고 필암서원은 저항활동의 중심지로 기능하였다. 남계서원과 마찬가지로 전쟁과정에서 1597년 전소(全燒)되었지만, 지역 사림에 의해 1624년 재건됨으로써 서원의 기능을 지속할 수 있었다. 필암서원은 전라남도에서 19세기까지 훼손되지 않고 존속한 유일한 서원이다.

필암서원은 중앙과 지방을 막론하고 다양한 인사들이 방문하고, 학문을 토론하는 현장이 되었다. 필암서원이 소장하고 있는 현판과 기문 등은 창건 이후로 지속적으로 많은 지식인들이 방문한 증거로 남아있다. 필암서원이 소장하고 있는 16, 17, 18세기를 대표하는 명사들의 시문자료인 현판과 기문 등은 창건 이후로 지속적으로 많은 지식인들이 방문한 증거로 남아있다. 강당과 누각의 현판은 돈암서원의 제향인물 2명이 작성한 것으로 서원 간의 교류 양상을 확인할 수 있다. 이러한 자료들을 통해 필암서원이 장성 지역뿐만 아니라 전국적인 영향을 끼쳤음을 알 수 있다.

필암서원은 주요 건축물은 다음과 같다. 제향시설은 사우 우동사와 전사청, 한장사가 있다. 강학시설은 강당 청절당과 재사 진덕재, 숭의재가 있으며, 도서관인 경장각과 장판각이 있다. 경장각의 현판은 정조가 직접 책을 내려주며 작성해준 것이다. 교류 및 유식시설로는 학연루가 있다. 평지형 서원이기 때문에 다른 건축물에서는 외부 경관을 감상하기 어렵고, 학연루에서만 전면의 평야를 한눈에 조망할 수 있다. 기타시설로 서원의 중심축 좌측에는 서원의 지원을 위한 고직사가 있다.

필암서원은 이전에 건립되었던 서원과 달리 평지에 입지하고 있다. 일반적으로 서원들이 경사지에 조성된 이유는 각 공간의 위계를 설정하여 시각적으로 구현하고자 하는 의도였다. 그러나 평지에 입지한 필암서원에서는 이를 구현할 수가 없다. 이러한 지형적 제약 조건을 극복하기 위해 필암서원은 강당과 동·서재가 사우를 일상적으로 바라보도록 공간을 구성한 것이다. 이에 따라 다른 서원의 강당은 대체로 입구 문루를 향하지만 필암서원의 강당은 입구를 등지고 있다. 산을 등지고 남향하여 좌우로 시립한 동·서재를 사이에 두고 북향하여 공손하게 예를 표하는 강당을 지켜보는 사우는 의례적인 중심일 뿐 아니라 서원의 실질적인 중심으로 자리하게 한 것이다. 필암서원의 배치 형식은 이후 건립되는 평지형 서원 배치의 하나의 전형이 되었다.

사우 우동사 내부에는 제향인물의 사상을 나타내는 벽화들이 그려져 있어 시각적으로 제향인물의 가치관을 이해하는데 도움을 준다.

2.6 달성 도동서원

도동서원은 1568년 쌍계서원으로 건립되었다. 1592년 임진왜란으로 소실되었던 것을 1604년 현 위치로 이건을 시작하였으며, 1년 뒤인 1605년에 중건이 완료되었다. 도동서원은 대구광역시 달성군에 위치하고 있으며, 대니산 기슭에서 북향하여 전면의 낙동강을 바라보는 곳에 입지하고 있다. 도동서원은 위치와 경관에서 자연과 조화를 이룬 한국 서원의 특징을 대표하며 경사지의

1장. 연구개요

지형 조건을 최대한 살린 서원건축 배치의 탁월성을 보여준다. 강당 기단부의 예술적 구현, 최소 규모의 예술적 계획, 흙담장 등 경관과 성리학적 건축미학의 완성을 이루었다.

한국 서원의 교육 및 일반 운영과 관련된 규정은 도동서원에서 상세한 내용을 확인할 수 있다. 도동서원의 원규는 교육 방식, 재정 운영, 제향 횟수 및 절차, 원장 등 서원 구성원의 역할 및 임기 등에 대해 상세하게 규정되어 있다. 도동서원의 원규를 통해 소수서원에서부터 제정된 서원 규정들이 이후 어떠한 방식으로 구체화되었는지 파악할 수 있다. 도동서원 목판은 2015년 유네스코 세계기록유산에 등재된 “한국의 유교책판”의 일부로 포함되어 있다.

도동서원의 주향인물은 김굉필(1454~1504)이다. 김굉필은 성리학을 토대로 교육을 통한 후학 양성에 집중한 사림 활동의 한 유형을 보여준다. 김굉필은 성리학과 관련된 이론 중에서 실천윤리를 강조했는데, 이는 도동서원이 실천윤리에 집중하는 학풍으로 정착, 발전되는 중요한 요인이었다. 도동서원에는 김굉필과 함께 정구(1543~1620)를 추가로 배향하고 있다. 정구는 김굉필의 외증손자이자 17세기 한국 남동부 지역 예학연구의 대표적 사람이었다. 정구는 도동서원의 건립을 주도하였으며, 도동서원의 원규는 정구에 의해 제정되었다. 도동서원에서의 기여와 활동 등으로 인하여 1678년 중향되었다.

도동서원은 제향 절차의 하나인 음복례를 엄격하게 진행하는 곳이다. 현재 서원향사에서 준례가 가장 완벽하게 남아있는 곳은 도동서원이 대표적이다. 홀기에 따라 행하므로 의식이 엄숙할 뿐만 아니라 제관 모두에게 돌아가며 순배를 해야 하기 때문에 시간도 많이 소요된다. 순배하는 순서도 다른 서원의 홀기와 상당히 다른 모습을 보이고 있다. 이런 모습을 통하여 존현의식과 예학 사상을 전승할 수 있는 좋은 본보기가 되고 있다. 도동서원은 인근에 김굉필의 묘소가 있어서 묘제와 서원 제향을 결합한 유일한 서원이다. 도동서원 사우의 출입문은 낮게 조성하여 제향공간에 들어서는 순간 몸을 자연스럽게 숙이게 함으로써 제향에 대한 엄숙함과 공경함을 체화하도록 구성하고 있다.

도동서원은 대구광역시의 중심 서원으로서 지역과 연계된 다양한 교육활동을 주도하였고, 지역 공동체의 현안에 대해 서원에 모여 논의하는 사례들도 많이 있다. 특히 대구 지역의 사림·서원들의 의견을 수합하는 내용을 담은 고문서들이 남아있다. 도동서원은 19세기까지 훼손되지 않고 존속한 대구광역시의 유일한 서원이다.

도동서원은 전면에 강을 바라보아 강당 중정당, 누각 수월루에서 확인되는 강경 입지를 예술적으로 승화시킨 사례에 해당한다. 이는 강경에서 자연친화적 입지를 건축적으로 완성한 것이다. 도동서원의 건축 구성은 경사지를 기반으로 한 서원 구성의 전형을 보여주고 있다. 따라서 건물들 상호간의 위계가 분명하고 건물 배치의 축이 뚜렷하다. 서원 공간이 좌우로 대칭을 이뤄 서원 예제건축의 전형을 알 수 있다. 강학공간으로 진입하는 문의 규모를 작고 낮게 구성하여 진입하는 대상으로 하여금 스스로를 낮추어 이동하도록 하여 서원을 진입할 때 자연스럽게 공경을 나타내도록 하였다.

도동서원의 주요 건축물은 다음과 같다. 제향시설은 사우, 전사청, 증반소가 있다. 강학시설은 강당, 중정당, 재사, 거인재, 거의재, 장판각이 있다. 교류 및 유식시설로는 누각, 수월루가 있다. 유식 공간에는 창건당시 식재된 것으로 알려진 은행나무가 심어져 있고, 제향인물과 관련된 기념비 3동이 분산되어 세워져 있다. 서원의 중심축 서측에는 서원의 지원을 위한 고직사가 있다.

도동서원 강당의 기단부는 다른 서원과 달리 거북, 용 등의 조각이 되어 있고, 벽돌에도 다양한 무늬를 삽입하여 지나치게 정제된 서원 건축을 보완하기 위한 창의적 장식 기법들을 확인할 수 있다. 거북 무늬는 기단의 좌우로 구성되어 있는데, 좌측은 위로, 우측은 아래로 향하고 있어 출입의 의미를 부여한다. 용 조각은 서원 전면에 있는 강과 관련이 있다. 일종의 비보(裨補)의 의미를 가지고 있어 수해가 나지 않도록 기원하는 의미가 있다. 서원의 벽돌들은 계층적이면서도 벽돌 내에 다양한 무늬들을 삽입하였다. 사우 내부에는 제향인물의 시와 이를 형상화한 벽화가 그려져 있다. 이러한 점들은 서원 건축에서 장식의 미학을 확인할 수 있게 한다.

2.7 안동 병산서원

병산서원은 1613년에 건립되었다. 경상북도 안동시에 위치하고 있으며, 경사지를 기반으로 맞은편 병산과 낙동강을 바라보는 곳에 입지하고 있다. 병산서원은 만대루를 통해 한국 서원 누마루 건축의 탁월성을 보여준다. 병산서원은 2010년 유네스코 세계유산목록에 등재된 “한국의 역사마을: 하회와 양동”의 일부로 포함되어 있다.

병산서원은 류성룡의 제자, 후손, 그리고 안동 지역 사림에 의해 건립되었다. 서원은 교육기관에서 출발했지만, 교육적 기능뿐만 아니라 점차 사림 활동의 중심지로 기능하였다. 이러한 모습의 한 측면을 병산서원에서 볼 수 있는데, 병산서원은 만인소를 조선시대에 최초로 작성하는 등 공론장으로서 서원 역할을 적극적으로 실천한 곳이다. 병산서원 목판은 2015년 유네스코 세계기록유산에 등재된 “한국의 유교책판”의 일부로 포함되어 있다.

병산서원의 주향인물은 류성룡(1542~1607)이다. 류성룡은 16세기 후반 영의정·도체찰사로 임진왜란을 수행한 인물이다. 사림이 중앙 정계에 최고위직에 진출하였다는 사실은 사림이 지역을 넘어서 주요 정책과정의 핵심적인 위치로 발돋움한 관료형 사림의 유형을 나타낸다. 류성룡은 임진왜란 과정에서 『징비록』, 『군문등록』 등 여러 저술들을 남겼는데, 병산서원에서는 이를 출판 간행하였다. 류성룡의 저술은 일본에까지 보급되어 일본의 지식인들에 의해 읽혀졌다. 1662년에는 류성룡의 아들이자 그의 학문을 계승한 류진(1582~1635)을 종향하였다.

병산서원은 한국 서원의 발전 과정에서 서원의 기능이 교육에서 공론장으로 확장된 사례에 속한다. 병산서원은 한국 최초로 수천 명이 연명한 유소를 올린 서원이며 지역의 공론을 형성하고 종합, 산출하는 공론장의 기능을 적극적으로 수행하였다. 병산서원에 소장된 다양한 고문서들은 병산서원이 지역의 공론을 수합하고 조정해 나간 전반적인 사향을 이해하는데 도움을 준다.

1장. 연구개요

병산서원의 공론장의 기능은 통문 자료를 통해 확인할 수 있다. 통문은 공론 소통의 문서로서 지역 현안과 관련된 다양한 의견들을 수렴하고, 전달하는 역할을 한다. 병산서원에는 경상북도와 대구광역시, 경상남도의 다양한 서원 및 사림의 공론을 수합하기 위해 작성된 통문들이 남아 있다.

병산서원의 건축물은 전체적으로 장식을 배제하고 있지만, 만대루를 비롯한 건축물들이 자연경관과 조화를 이루어 인위적인 장식을 보완하는 역할을 하고 있다. 서원 건축의 단조로움과 자연친화적인 서원 입지와 경관 구성 등 자연경관이 건축물과 조화롭게 배치된 탁월한 사례에 속한다. 강당과 사우가 비대칭적으로 강당의 동측 상단에 배치된 것은 같은 행정구역에 위치한 도산서원의 건축 배치방식과 동일하다.

병산서원의 주요 건축물은 다음과 같다. 제향시설로 사우 존덕사, 전사청이 있다. 강학시설로 강당 입교당, 재사 동직재, 정허재, 장판각이 있다. 교류 및 유식시설로 만대루, 광명지가 있다. 서원의 중심축 우측에는 서원의 지원을 위한 고직사가 있다.

서원은 대체로 경관이 수려한 강, 계곡, 그리고 산을 배경으로 입지한 경우가 일반적이는데, 병산서원은 이러한 경관적 요소를 탁월하게 나타낸다. 병산서원은 낙동강과 전면의 산지의 조화를 이룬 곳에 입지하였으며, 이를 만대루라는 누마루를 통해 건축적으로 구현하였다. 만대루는 7칸으로 구성된 누각이다. 만대루는 7칸으로 구성된 화면이 각각 다른 장면을 연출해 줌으로써 서원 앞의 자연 경관을 하나로 합쳐 극적인 공간을 연출하는 구조물이 되었다. 만대루는 옥산서원에서 처음 도입한 누마루 형식을 완성도 있게 구현하였다.

2.8 정읍 무성서원

무성서원은 1615년 건립되었다. 전라북도 정읍시에 위치하고 있으며, 서원 건립을 주도했던 사림이 활동하였던 마을 인근에 입지하고 있다. 무성서원은 다른 서원과 달리 자연 경관보다는 서원의 제향인물들이 활동하던 지역 인근에 입지한 특징을 보여준다.

또한 향약 시행과 20세기 초 항일의병의 근거지였다. 서원과 인접한 마을에 지역 사족활동의 다양한 유적들이 함께 남아 있다.

무성서원의 주향인물은 최치원(857~?)이다. 이후 추가 배향된 인물은 정극인(1401~1481), 송세림(1479~?), 신잠(1491~1554), 정언충(1706~1772), 김약목(1500~1558), 김권(1549~1622)이다. 이들 모두 정읍 지역 흥학과 관련된 사회활동을 한 관료와 지역 사림이다. 이들은 향촌교육과 연계되어 성리학의 가치를 보급하고, 학문을 권장한 인물들로 이들은 제향인물로 선정되었다. 성리학의 사회 교화와 실천을 실현한 모범 사례로서 가치가 있다. 이러한 현상은 다른 서원들이 제향인물을 지역사회의 강학활동과 성리학 연구를 중심으로 선정한 것과는 차이가 있다.

무성서원은 지역 전통 의례와 결합되어 제향 의례 전에 서원 입구에서 서원 경내의 건물 마당을 거쳐 제향공간까지 황토를 뿌리는 특이한 사례가 주목된다. 황토 길을 만드는 것은 이 서원의 특징인데, 선현께 올리는 신로와 제물을 신성시하여 일체의 사사로운 기운이 범접하지 못하게 한다는 벽사의 의미를 가진다. 무성서원은 현재까지 지역 주민과 서원 구성원들에 의해 제향의례가 시행되고 있다.

무성서원은 성리학이 사람을 중심으로 기층민까지 영향을 주는데 있어 서원의 역할을 보여준다. 무성서원은 지역의 교육, 홍학 전통을 토대로 건립된 사례로 서원이 가진 기능이 사회 전반으로 확산되는 과정을 대표한다. 무성서원은 사림의 홍학당을 기원으로 하며 이후 홍학을 주도한 사람을 기리는 사우로 발전하였고, 이것이 서원 건립까지 이어지게 되었다.

성리학의 사회전파와 관련하여 사림활동 중 가장 대표되는 것은 지역 자치규약인 향약이다. 무성서원은 인근지역 향약의 거점으로 기능하면서 지역민 결집에 중심적인 역할을 하였다. 향약과 관련성이 높은 무성서원의 특성은 강학 의례에도 반영되어 향약 의례의 하나인 향음주례(鄉飮酒禮) 등이 포함되어 있다.

지역사회 결집 역할은 20세기 초 일본의 식민지배에 항거하는 병오창의에까지 영향을 끼쳤다. 이와 관련된 역사적 사실들을 기념하기 위하여 무성서원에는 병오창의 기념비가 있으며, 정기적으로 행사를 개최하고 있다. 무성서원은 19세기말까지 훼손되지 않고 운영된 전라북도의 유일한 서원이다.

서원의 사회적 기능이 확대된 것은 서원의 입지와 건축 구성에도 영향을 끼쳐 마을에 포함된 건물로서 입지하였고 서원 건축물들도 마을을 향해 열린 공간으로 구성되어 서원 영역 전체를 관통한다. 무성서원 인근에는 지역의 사림과 관련된 문화유산으로 정자와 사우들이 존재한다. 무성서원 입지의 특성은 신청유산 중에서 예외적인 특이한 사례이다.

무성서원 주위에는 지역 성리학자들과의 연계성이 있는 누마루와 사우들이 존재하며, 사액 현판을 비롯하여 학규, 제향인물과 관련된 사건 등을 알 수 있는 기록물들이 보존되어 있다.

마을 내에 위치한 무성서원의 입지는 서원 구성원의 확대에 영향을 받은 결과이다. 대부분의 건물이 마을 전역과 연결된 개방형 구조로 이러한 입지는 9개 서원 중에서도 예외적인 독특한 사례라 할 수 있다. 무성서원은 전라북도의 10개 중심 서원 중 하나로, 19세기 전국적인 서원 철폐령에서 살아남은 지역 유일의 서원이다.

무성서원의 주요 건축물은 다음과 같다. 제향시설은 사우 태산사가 있다. 강학시설은 강당 명륜당과 재사 강수재가 있다. 강수재는 다른 서원과 달리 강당 앞마당 좌우에 있지 않고 별도로 조성된 특징을 가지고 있다. 교류 및 유식시설로는 현가루가 있다. 이 외에 무성서원에는 서원과 관련된 다수의 기념비들이 서원 내외부에 분산되어 세워져 있다.

1장. 연구개요

무성서원의 재사인 강수재 앞에는 기념비 하나가 서있다. 이 비는 1906년 일본의 식민지배에 저항하는 의병활동을 기념하는 비석이다. 최익현과 임병찬이 중심이 된 의병창의는 무성서원의 강회와 유림 동원력, 대표성을 기반으로 한 것이었다는 점에서 무성서원의 정신사적 위상과 지성사적 전통을 보여준다. 무성서원에서는 해마다 병오창의를 기념하는 행사를 개최하여 이를 기념하고 정신적으로 계승하고자 하는 노력을 지속하고 있다.

2.9 논산 돈암서원

돈암서원은 1634년 건립되었다. 충청남도 논산시에 위치하고 있으며, 예제와 결합된 강학 건축물의 탁월성을 보여준다. 강당인 응도당은 다양한 의례 행위를 효과적으로 수행하기 위한 목적에서 한국의 전통건축과 예학 이론을 결합하여 완성된 건물로 구현한 사례이다. 돈암서원은 19세기 후반 한차례 이진된 바 있으나, 당시의 이진상황이 세세하게 기록된 자료를 통해 진정성과 완전성을 유지하고자 노력했던 사항을 증명한다. 이진 과정에서 서원의 원래 입지와 유사성을 고려한 입지 선정을 통한 노력도 확인할 수 있다. 또한 원형보존을 전제로 한 이진 과정에서 전통 건축기술의 전승을 이루었다.

돈암서원은 김장생의 제자들과 논산 지역 사림에 의해 건립되었다. 돈암서원은 한국적 실천예학과 한국 성리학의 실천 이론인 예학(禮學) 논의의 산실이었다. 예학이라는 성리학의 이론이 특화되었다는 점은 획일적인 연구가 아니고, 특정 분야를 토대로 다양하게 발전되어가는 한국 성리학의 흐름을 보여준다. 각 건축물의 현판들은 성리학적 예(禮)와 관련되어 있는 다양한 의미를 가지고 있으며, 목판과 장서 등 대부분의 기록물들도 예학과 밀접하게 관련되어 있다. 돈암서원에는 많은 목판들이 소장되어 있는데, 예학과 관련된 이론서들이 주축을 이루고 있다.

돈암서원의 주요 제향인물은 김장생(1548~1631)이다. 김장생은 17세기 조선의 예학 연구를 선도해간 사람으로서 그의 견해는 중앙정계에 강력한 영향을 끼쳤다. 김장생의 제자들은 돈암서원을 중심으로 특정 학파를 형성하였으며, 이후 중앙정계의 핵심적인 인물들로 주요 정책에 결정적인 영향을 끼쳤다. 예학은 전쟁으로 파편된 국가의 질서를 재건하고자 하는 노력의 일환으로 중시된 성리학 주제였으며, 이를 기반으로 다양한 견해들이 제시되었다. 이후 김장생의 제자인 김집(1574~1656)은 1659년에, 송준길(1606~1672)은 1888년에, 송시열(1607~1689)은 1697년에 추가로 배향되었다. 돈암서원에 배향된 모든 인물들은 예학 이론을 구체화하는 저서들을 작성하였으며, 이후 서인 학맥의 형성 과정에서도 이들의 영향력을 바탕으로 성리학의 특정 분야가 심화되는 양상을 보여준다.

예학에 대한 논의는 서인에 의해 활성화 되었다. 돈암서원 설립 후, 지식인들 사이에서 이러한 논의는 더욱 심화되어 국가 정책의 주요 쟁점들을 다루기에 이르렀다. 이를 토대로 돈암서원에서는 김장생을 배향하며 현재까지도 문종과 유림에 의해 제향전통이 계승되고 있다.

돈암서원은 충청남도 지역의 중심서원으로서 지역의 공론과 학문을 주도해왔다. 충청남도 지역의 많은 서원들은 김장생과 관련된 문인, 제자들에 의하여 건립되었다. 따라서 돈암서원과 건축물이나 교육 방식, 연구 경향 등에서 유사한 점들도 확인된다. 이러한 점은 충청남도의 중심서원으로서 돈암서원의 위상을 이해할 수 있게 한다.

예학과 관련된 돈암서원의 학술 특성은 제향인물인 김장생과 밀접한 관련이 있다. 김장생은 17세기 전반 예학을 집대성하여 사회에 보급한 인물이다. 따라서 돈암서원은 예학의 완성을 상징하며, 조선시대 예학의 거점이자 지역 학맥의 거점으로 역할하였다. 예학과 관련된 토론 문화가 돈암서원을 중심으로 한 충청남도와 충청북도 지역에서 활성화 되었다. 이러한 토론문화의 전통은 문종과 유림에 의해 현재까지 이어지고 있다.

돈암서원의 주요 건축물은 다음과 같다. 제향시설로 사우 송례사와 전사청이 있다. 강학시설로 강당 양성당, 응도당과 재사 거경재, 정의재 및 장관각이 있으며, 기타 정회당, 경회당이 있다. 이 중에서 양성당은 제향인물인 김장생이, 정회당은 김장생의 부친 김계휘가 생전에 강학 및 성리학 연구를 했던 건물이며, 응도당은 김장생의 예학 이론서에 수록된 하옥제를 적용한 대표적인 사례로 김장생 사후 제자들이 묘침제에 따라 건립한 것이다. 교류 및 유식시설은 산양루가 있다. 이외에 서원 내외부에는 김장생 및 돈암서원과 관련된 기념비들이 세워져 있다.

돈암서원은 예학 실천공간으로서 서원 형식을 크게 혁신하였다. 그 대표적인 사례가 강당 응도당이다. 응도당은 전면 5칸, 측면 3칸의 맞배집으로 전면, 측면 3칸 모두 8자로 동일하게 계획되었는데 이는 현존하는 서원 강당 건축 중에서 가장 규모가 크다. 응도당 상부의 공포는 경쾌한 디자인으로 둔중한 응도당의 형태를 보완하고 있다. 응도당은 제향인물인 김장생에 의해 기획되었고, 그의 예학 관련 저술인 『가례집람』에 관련 사항이 도면과 함께 상세히 서술되어 있다. 응도당은 건립된 이후 예학논의의 산실로 기능하였다. 예학과 관련된 토론, 저술활동은 응도당을 중심으로 전개되어갔다. 현재 돈암서원 장관각에 소장되어 있는 많은 자료들은 응도당에서 작성된 것들이다.

3장

9개 서원의 설립과 변화



1. 영주 소수서원

1.1 소수서원의 배향인물

회헌 안향(晦軒 安珦)

안향(1243~1306)은 고려 후기의 문신·학자·교육자이다. 원래 이름은 안유(安裕)인 그는 고려국 경상도 상주 판관, 고려국 문하시중 등을 지냈으며 노년기에 이름을 안향(安珦)으로 개명하였다. 자는 사온(士蘊), 호는 회헌(晦軒), 본관은 순흥, 시호는 문성(文成)이다. 주자의 저서인 주자대전 을 직접 필사하여 고려로 전하였고, 성리학을 고려에 소개, 전파하였으며 후학 양성에도 힘을 기울였다. 사후, 조선 문종 이후에는 문종의 휘인 향(珦)을 피해[避諱] 향(向)으로 적기도 했으며, 초

명을 따라 안유(安裕)로 불리기도 했다. 일부 조선 성리학 문헌과 일부 가문의 족보에서는 1910년 무렵까지도 그를 언급할 때 안향(安珦)이라 하지 않고 안유(安裕)라고 하였다. 문묘에 종사된 해동 18현 중의 한 사람이다. 할아버지는 안영유(安永儒)이고, 아버지는 밀직부사를 지낸 안부(安孚)이며, 어머니는 순정군부인 강주 우씨로 예빈시동정 우성윤(禹成允)의 딸이다. 흥주(興州: 지금의 경상북도 영주시 순흥면. 순흥 안씨의 관향) 상평리(上坪里) 출생으로, 아버지는 원래 흥주의 관리였으나 의술(醫術)로 출세하여 밀직부사(密直副使)에 이르렀다. 수태사 문하시중은 후일 추증된 증직이다.

어려서부터 학문을 좋아하였으며 주자를 배우겠다 하여 호를 주자의 호 회암에서 따와 스스로 아호를 회헌이라 하였다. 1260년(원종 1) 문과에 급제하여 교서랑(校書郎)이 되었고, 이어서 직한림원(直翰林院)으로 자리를 옮겼다. 1270년 삼별초의 난 때 강화에 억류되었다가 탈출하였으며, 1272년 감찰어사가 되었다. 강화탈출로 인해 안향은 새삼 원종의 신임을 받게 되었다.

1275년(충렬왕 1) 상주판관(尙州判官)에 부임하였을 때에는 백성들을 현혹시키는 무당을 엄중히 다스려 미신을 타파하고 풍속을 쇄신시키려 노력하였다. 그 뒤 판도사좌랑(版圖司左郎)·감찰시어사(監察侍御史)를 거쳐 국자사업(國子司業)에 올랐다. 1288년 우사의대부(右司議大夫)를 거쳐 좌부승지로 옮기고, 다시 좌승지로서 동지공거(同知貢舉)가 되었다.

1289년 2월 정동행성(征東行省)의 원외랑(員外郎)에 제수되었으며, 얼마 뒤 좌우사낭중(左右司郎中)이 되고, 또 고려유학제거(高麗儒學提舉)가 되었다. 그 해 11월 왕과 공주(원나라 공주로서 당시 고려의 왕후)를 호종하여 원나라에 가서 주자서(朱子書)를 손수 베끼고 공자와 주자의 화상(畫像)을 그려 가지고 이듬 해 돌아왔다. 그 해 3월 부지밀직사사가 되었다. 1294년 동남도병마사(東南道兵馬使)를 제수 받아 합포(合浦)에 출진했고, 이어서 지공거(知貢舉)가 되고, 그 해 12월 지밀직사사, 이듬해 밀직사사로 승진하였다. 1296년 삼사좌사(三司左使)로 옮기고, 왕과 공주를 호종하여 다시 원나라에 갔으며, 이듬해에는 첨의참리세자이보(僉議參理世子貳保)가 되었다. 그 해 12월 집 뒤에 정사(精舍)를 짓고, 공자와 주자의 화상을 모셨다.

1298년 원나라의 간섭에 의해 충렬왕이 물러나고 세자인 충선왕이 즉위하자 관제가 개혁되어 집현전태학사 겸 참지기무동경유수계림부윤(集賢殿太學士 兼 參知機務東京留守鷄林府尹)이 되고, 다시 첨의참리수문전태학사감수국사(僉議參理修文殿太學士監修國史)가 되었다. 그 해 8월 충선왕을 따라 또 다시 원나라에 들어갔다. 그 해에 충렬왕이 다시 복위되고, 이듬 해 수국사가 되었으며, 이어서 1300년 광정대부찬성사(匡靖大夫贊成事)에 올랐고, 얼마 뒤 벽상삼한삼중대광(壁上三韓三重大匡)이 되었다.

1303년 말 국학학정(國學學正) 김문정(金文鼎)을 중국 강남(江南)에 보내어 공자와 70제자의 화상, 그리고 문묘에서 사용할 제기(祭器)·악기(樂器) 및 육경(六經)·제자(諸子)·사서(史書)·주자서 등을 구해오게 하였다. 또한 왕에게 청하여 문무백관으로 하여금 6품 이상은 은 1근, 7품 이하는

3장. 9개 서원의 설립과 변화

포(布)를 내게 하여 이것을 양현고(養賢庫)에 귀속시키고, 그 이자로 인재 양성에 충당하도록 하였다. 그 해 12월 첨의시랑찬성사판판도사사감찰사사(僉議侍郎贊成事判版圖司事監察司事)가 되었다.

1304년 5월 섬학전(瞻學錢)을 마련하여 박사(博士)를 두어 그 출납을 관장하게 하였는데, 이는 일종의 장학기금과 성격이 같은 것으로써 당시에 국자감 운영의 재정적 원활을 가져왔다. 그 해 6월 대성전(大成殿)이 완성되자, 중국에서 구해온 공자를 비롯한 선성(先聖)들의 화상을 모시고, 이산(李儼)·이진(李璘)을 천거하여 경사교수도감사(經史教授都監使)로 임명하게 하였다. 이 해에 판밀직사사도첨의중찬(判密直司事都僉議中贊)으로 관직생활을 마쳤다.

당시 원나라에서 주자학의 보편화와 주자서의 유포 등에 따른 영향도 있었지만, 안향이 여러 차례에 걸쳐 원나라에 오가며 그곳의 학풍을 견학하고, 또 직접 주자서를 베껴오고, 주자학의 국내 보급을 위해 섬학전을 설치하는 등 제반 노력을 경주함으로써 주자학이 크게 일어난 것으로 보아 안향을 우리나라 최초의 주자학자로 평가할 수 있다.

주자학이 성행한 당시 남송(南宋)의 사정이 금나라라는 이민족의 침입 앞에 민족적 저항을 하지 않으면 안 되는 국가적 위기를 맞고 있었던 때라면, 당시 고려 후기의 시대 상황 역시 이와 비슷하게 무신 집권에 의한 정치적 불안정, 불교의 부패와 무속의 성행, 몽골의 침탈 등으로 국내외적으로 위기가 가중되고 있을 때였다. 이러한 때에 민족주의 및 춘추대의(春秋大義)에 의한 명분주의의 정신, 그리고 불교보다 한층 주지적인 수양론(修養論) 등의 특성을 지닌 주자학을 적극적으로 수용하려는 것이 바로 안향의 이상이었다.

또한 안향은 자신의 이상을 학교 재건과 인재 양성을 통해 이룩하려 하였다. 안향이 당시 고려의 시대 상황을 자각하고 주자학이 가진 이념이나 주자학 성립의 사회·역사적 배경을 의식하여 당시 고려의 위기를 구하려는 적극적인 활동으로 제반 교육적 활동을 전개했다면, 안향을 단순하고 소극적 의미의 주자학 전래자로 보기보다는, 적극적 의미에서 ‘주자학 수용자’로 유학사(儒學史) 내지는 교육사적인 위치 설정을 해도 좋을 것이다.

1306년 9월 12일 별세하자 왕이 장지(葬地)를 장단 대덕산에 내렸다. 1318년(충숙왕 5) 왕이 안향의 공적을 기념하기 위하여 궁중의 원나라 화공에게 명해 안향의 화상을 그리게 하였다. 현재 국보 제111호로 지정되어 있는 안향의 화상은 이것을 모사한 것을 조선 명종 때 다시 고쳐 그린 것이다. 이듬해 문묘에 배향되었다. 1542년(중종 37) 풍기군수 주세붕(周世鵬)이 영주군 순흥면 내죽리(內竹里)에 사우(祠宇)를 세우고, 이듬 해 8월에는 송나라 주자의 백록동서원(白鹿洞書院)을 모방하여 백운동서원(白雲洞書院)을 세웠다. 1549년(명종 4) 풍기군수 이황(李滉)의 요청에 따라 ‘소수서원(紹修書院)’이라는 명종 친필의 사액(賜額)이 내려졌다. 또한 1643년(인조 21) 장단의 유생들이 봉암산(鳳岑山) 아래에 임강서원(臨江書院)을 세웠다. 이 두 서원과 곡성의 회현영당(晦軒影堂)에 제향되었다. 시호는 문성(文成)이다.

근재 안축(謹齋 安軸)

안축(1282~1348)은 고려의 학자이다. 자는 당지, 호는 근재, 본관은 순흥이다. 충숙왕 때 원나라의 과거에 급제하여 벼슬이 내려졌으나 가지 않았고, 우리나라의 성균학정(成均學正)을 거쳐 우사의 대부에 이르렀다. 본관은 순흥(順興), 자는 당지(當之), 호는 근재(謹齋)이다. 할아버지는 안희서(安希誥), 아버지는 안석(安碩)이며, 어머니는 안성기(安成器)의 딸이다.

죽계(竹溪)에서 세력기반을 가지고 중앙에 진출한 신흥사대부의 한 사람이다. 문과에 급제하여 금주사록(金州司錄)·사헌규정(司憲糾正)·단양부주부(丹陽府注簿)를 지내고, 1324년(충숙왕 11)에 원나라 제과(制科)에도 급제했다. 그곳에서 요양로개주판관(遼陽路蓋州判官)에 임명됐으나 부임하지 않았다. 고려에 돌아와 성균악정(成均樂正)·우사간대부(右司諫大夫)를 거쳐, 충혜왕 때 왕명으로 강원도존무사(江原道存撫使)로 파견됐다. 1332년(충숙왕 복위 1)에 판전교지전법사(判典校知典法事)에서 파면됐다가 전법판서(典法判書)로 복직됐다. 그러나 내시의 미움을 받아 다시 파직됐다. 충혜왕이 복위하자 전법판서(典法判書)·감찰대부(監察大夫)에 등용됐고, 이어 교검교평리(校檢校評理)로서 상주목사(尙州牧使)를 지냈다. 1344년(충목왕 1)에 지밀직사사(知密直司事)와 정당문학(政堂文學)을 거쳐 다음 해에 첨의찬성사(僉議贊成事)를 차례로 지냈다. 1347년(충목왕 3)에 판정치도감사(判整治都監事)가 돼 양전(量田)에 참여했다. 경기체가 「관동별곡(關東別曲)」과 「죽계별곡(竹溪別曲)」을 지어 명성이 높았다. 강원도존무사로 있을 때에 나라에 충성하고 백성을 사랑하는 내용을 담아 『관동와주(關東瓦注)』라는 문집을 남겼다. 또 감춘추관사(監春秋館事)로 있을 때에는 민지(閔漬)가 지은 『편년강목(編年綱目)』을 이제현(李齊賢) 등과 수정·보완했다. 충렬(忠烈)·충선(忠善)·충숙(忠肅) 세 왕의 실록을 편찬하는 데에도 참여했다. 저서로는 『근재집(謹齋集)』이 전한다.

1347년에 흥녕군(興寧君)에 봉해졌으며, 시호는 문정(文貞)이다.

안보(安輔)

안보(1302~1357)는 고려 후기의 문신으로 자는 원지(員之)이고 시호는 문경(文敬)이다. 아버지 안석(安碩)과 안성기(安成器)의 딸인 어머니 사이에서 태어났으며, 형은 첨의찬성사(僉議贊成事) 안축(安軸)이다.

1320년(충숙왕 7) 문과에 급제, 광주사록(廣州司錄)에 임명되고, 다시 춘추관수찬(春秋館修撰)을 거쳐 편수관(編修官)을 역임하였다. 1344년(충목왕 즉위년)에 원나라의 제과(制科)에 합격하여, 요양행중서성조마 겸 승발가각고(遼陽行中書省照磨兼承發架閣庫)로 있다가 노모(老母)를 위해 귀국하였다. 이해 양광도안렴사(楊廣道按廉使)를 거쳐 이듬해 교주도안렴사(交州道按廉使)를 역임하였다. 그 뒤 우대언 겸 집의(右代言兼執義)를 거쳐 충정왕 때 전법판서(典法判書)가 되었다. 1352년 밀직제학(密直提學)이 되고, 이어 감찰대부제조전선사(監察大夫提調銓選事)를 지냈

3장. 9개 서원의 설립과 변화

다. 1355년 밀직제학으로 동지공거(同知貢舉)가 되어 지공거(知貢舉) 이공수(李公遂)와 함께 진사(進士)를 뽑았으며, 이해 정당문학(政堂文學)에 올랐다. 어머니 봉양을 이유로 사직하려고 하자 고향인 흥녕 가까에서 일을 볼 수 있도록 동경유수(東京留守)에 제수되었다.

항상 청렴한 생활을 하였으며, 형인 안축과 함께 안향(安珦)을 제향(祭享)한 소수서원(紹修書院)에 배향(配享)되었다.

신재 주세붕(愼齋 周世鵬)

주세붕(1495~1554)은 한국에서 처음으로 서원을 세운 조선의 학자·문신이다. 본관 상주(尙州), 자는 경유(景遊), 호는 신재(愼齋)·손옹(巽翁)·남고(南臯)이며, 시호 문민(文敏)이다. 고려 말에 고조가 경상도 합천에 우거했으나, 아버지 대에 칠원(漆原)으로 옮겨 살아 칠원에서 출생(일설에는 합천에서 출생했다고 함)하였다.

증사복시정(贈司僕寺正) 주상빈(周尙彬)의 증손으로, 할아버지는 주장손(周長孫)이고, 아버지는 주문보(周文輔)이다. 어머니는 별호군 황근중(黃謹中)의 딸이다. 선대에는 모두 관직에 나아가지 않았으며 주세붕의 현달로 증직되었다. 어릴 때부터 효성이 지극하였다.

1522년(중종 17) 생원시에 합격하고, 같은 해 별시문과에 을과로 급제, 승문원권지부정자로 관직을 시작하였다. 그 뒤 승문원정자로 사가독서에 뽑히고, 홍문관의 정자·수찬을 역임하였다. 공조좌랑·병조좌랑·강원도도사를 거쳐 사간원헌납을 지냈다.

1537년 김안로(金安老)의 전권을 피하고 어머니의 봉양을 이유로 외직을 청하여 곤양군수(昆陽郡守)로 나갔다. 이듬해 검시관(檢屍官)으로 남형을 한 상관을 비호했다는 죄목으로 파직되었다.

어머니의 사망으로 여묘 3년, 상제(喪祭)의 예는 모두 『가례(家禮)』에 따랐다. 승문원교리·예빈시정(禮賓寺正)을 거쳐 1541년 풍기 군수가 되었다.

풍기 지방의 교화를 위하여 향교를 이전하고, 사림 및 그들의 자제를 위한 교육기관으로 1543년 백운동서원(白雲洞書院)을 건립했는데 중국의 서원과 같이 사묘적 기능과 교육적 기능을 지닌 우리나라 서원의 시초를 이루었다. 1545년(명종 즉위년) 내직으로 들어와 성균관사성에 임명되고, 홍문관의 응교·전한·직제학·도승지를 역임했으며, 1548년 호조참판이 되었다. 1549년 황해도관찰사가 되어 백운동서원의 예와 같이 해주에 수양서원(首陽書院)을 건립하였다.

이후 대사성·동지중추부사를 역임하다 병으로 사직을 요청, 동지성균관사에 체임되었다. 죽은 뒤 소원에 따라 고향인 칠원 선영에 안장되었다. 후사가 없어 형의 아들인 주박(周博)을 양자로 삼았다.

내직은 대체로 홍문관·성균관 등 학문기관에서 관직을 맡았고, 지방관으로 나가서는 교학 진흥을 통한 교화에 힘썼다. 황해도관찰사에 임명되었을 때, 대간에서 학문이 높고 성균관의 사표로 삼을 만한 인물이라 하여 내직을 요청할 정도로 그의 학문은 당시 조정에서도 높이 평가되고 있었다.

도학에 힘쓸 것을 주장하고 불교의 폐단을 지적했으며, 기묘사화 이후 폐지되었던 여씨향약(呂氏鄉約)을 다시 시행할 것을 건의하기도 하였다. 풍기에서 유교 윤리에 입각한 교화에 힘쓰고 당시 피폐되어 향촌민의 교육기능을 발휘하지 못하던 향교를 관아 근처로 이전, 복구하였다. 양반들에게 교육기관으로서 외면당하던 향교 대신 풍기의 사림 및 그들의 자제들을 위한 교육기관으로 중국의 주자가 세운 백록동서원(白鹿洞書院)을 모방하여 고려 말 성리학을 도입했던 순흥 출신의 안향(安珦)을 배향한 백운동서원을 건립하였다. 서원의 원활한 운영을 위하여 서적을 구입하고 서원전(書院田)을 마련하였다. 서원을 통해 사림을 교육하고, 또한 사림의 중심기구로 삼아 향촌의 풍속을 교화하려는 것이 목적이었다.

그러나 일부 사림과 안향의 후손들을 제외하고 풍기 사림의 호응을 받지 못하였는데 1546년 경상도관찰사로 도임한 안향의 11대 손인 안현(安玗)의 노력으로 백운동서원은 확고한 기반을 갖추게 되었다.

1550년에 풍기군수였던 이황(李滉)의 청원으로 소수(紹修)라는 사액을 받아 조선 최초의 사액서원이 되었다. 이에 따라 백운동서원은 점차 풍기 사림의 중심 기구로 변모해나갔다. 이후 이를 모방한 서원들이 각지에서 건립되었다.

청백리에 뽑히었고, 「도동곡(道東曲)」·「육현가(六賢歌)」·「엄연곡(儼然曲)」·「태평곡(太平曲)」 등 장가(長歌)와 「군자가(君子歌)」 등 단가(短歌) 8수가 전한다. 예조판서에 추증되었다. 칠원의 덕연서원(德淵書院)에 주향되었고, 백운동서원에도 배향되었다.

저서로 『죽계지(竹溪誌)』·『해동명신언행록(海東名臣言行錄)』·『진헌심도(進獻心圖)』가 있다. 문집으로 아들 박이 편집했다가 전란으로 없어져 1859년(철종 10) 후손들이 다시 편집한 『무릉잡고(武陵雜稿)』가 있다.

1.2 소수서원의 변천과정

소수서원(紹修書院)은 경상북도 영주시 순흥면 내죽리 151번지에 위치하고 있으며, 조선시대 최초의 사액서원(賜額書院)이자 사학(私學)기관이다.

소수서원의 창건은 풍기군수 주세붕(周世鵬)이 1542년(중종 37) 숙수사(宿水寺) 자리에 안향(安珦)을 제사하기 위한 회헌사당(晦軒祠堂)을 건립하면서 시작되었다. 8월 15일 사당을 건립하기

3장. 9개 서원의 설립과 변화

위해 개토를 하였으며,¹⁾ 곧이어 사당 동쪽²⁾에 명륜당을 창건³⁾하였다. 1543년 5월 8일에는 문성공묘를 상향하고⁴⁾ 8월 11일에 안향 영정을 봉안⁵⁾하였다.

소수서원은 처음에 백운동서원(白雲洞書院)으로 불렸으나,⁶⁾ 1549년(명종 4) 당시 풍기군수였던 퇴계 이황의 사액 청원이 받아들여져, 1550년 소수서원이라는 명종의 친필 편액과 서책을 하사하며 사액하였다.⁷⁾ 처음에는 안향만 배향하였으나 1544년(중종 39)에 안축(安軸)과 안보(安輔)를, 1633년(인조 11)에는 주세붕(周世鵬)을 배향하였으며, 현재에도 봄·가을에 제사를 지내고 있다.

최초의 서원이자 사액서원이라는 위상은 조선후기까지 지속되어, 서원철폐령(1864~1871) 때에도 훼손되지 않고 존속한 전국 47개 서원 중 하나이다.⁸⁾

1963년에는 사적 제55호로 지정되었으며, 2004년에는 문성공묘와 강학당이 각각 보물 제1402호와 보물 제1403호로 지정되었다. 이 외에 숙수사지 당간지주는 일제강점기인 1934년에 보물 제82호로 지정되었다가, 1963년에 보물 제59호로 재지정되었다. 소수서원의 공식명칭은 2011년 7월 28일자로 ‘영주 소수서원’으로 변경되었다.

소수서원의 건물은 비교적 자유롭게 배치되었는데 일반적인 서원의 배치가 완성되기 이전인 초기의 서원이기 때문인 듯하다. 관광안내소와 매표소를 지나 주차장을 우측으로 끼고 진입하면 숙수사지 당간지주가 있고, 정문 앞 좌측에는 성생단(省牲壇)이, 우측에는 1574년 창건된⁹⁾ 경렴정(景濂亭)이 위치한다.

1. 『竹溪志』 行錄後, 「白雲洞文成公廟開基祭后土文」, 維嘉靖二十一年歲次壬寅八月戊寅朔十五日壬辰 朝散大夫行豐基郡守安東鎮管兵馬同僉節制使兼春秋館編修官 周世鵬 謹遣前訓導安哲輔 敬祭于后土氏之神 滌邪墟開正基 立新廟尊先師 惟明神其右之 尙饗.

2. 『竹溪誌』 序, 壬寅…立晦軒祠堂於白雲洞 又明年癸卯移建學宮於郡北 別立書院於晦軒廟前. 즉, ‘계묘년(1543)년에 학궁을 군 북쪽으로 옮기고, 회현묘 앞에 별도로 서원을 세웠다.’고 하였다. 명륜당은 회현사당과 같은 시기에 건립된 것으로 보인다.

3. 「雜錄e」, 明倫堂創建 在嘉靖壬寅(『國譯 紹修書院 雜錄』, 영주시, 2005, p.245).

4. 「雜錄a」, 文成公歿後二百三十七年 始建廟宇 即嘉靖二十一年壬寅 而越明年癸卯五月初八日上樑 大木 鄭孫(『紹修書院誌』, 嶺南文獻研究所, 2007, p.871).

5. 『竹溪志』 行錄後, 「奉安文成公遺像跋」, 癸卯三月 注書閣吾立廟 陪影幀南行 奉安于郡西樓 八月癸未 始得祇安于新廟. 계묘년 8월 계미일은 1543년 8월 11일이다.

6. 『竹溪志』 4, 「白雲洞書院藏書」의 ‘嘉靖甲辰歲 藏書合錄五百卷’이 백운동서원이라는 명칭을 확인할 수 있는 최초의 기록이다. 嘉靖甲辰歲는 1544년이다. 1550년의 소수서원의 사액 청원 기록에도 백운동서원으로 되어 있다(『明宗實錄』 5년 2월 11일 병오). 이보다 이른 1541년(중종 36) 5월 22일 『中宗實錄』의 기사는, 사관이 추후에 덧붙인 기록이다. 황준량(黃俊良, 1517~1563)의 『錦溪集』, 권호문(權好文, 1532~1587)의 『松巖集』 등에서는 ‘白雲書院’이라 하였다.

7. 1550년 2월 11일에 관료들의 사액 주청이 있었고(『明宗實錄』 5년 2월 11일), 경상북도 유형문화재 제330호인 명종어필 ‘소수서원’ 현판에는 ‘明宗御筆 紹修書院 嘉靖二十九年四月日 宣額’이라 하였다. 『紹修書院誌』 p.168, 「年譜」에는 ‘二十八年己酉 明宗大王四年秋 賜紹修書院額 仍賜經籍’이라 하였으나, 이는 퇴계 이황이 소수서원의 사액을 청한 해이다.

8. 『高宗實錄』 8년 3월 20일, …已賜額常存處, 四十七院, 謹茲別單書入, 待啓下…忠淸道 連山 遯巖書院…全羅道 泰仁 武城書院…長城 筆巖書院 慶尙道 咸陽 藍溪書院 禮安 陶山書院…安東 屏山書院 順興 紹修書院 玄風 道東書院 慶州玉山書院…

9. 「雜錄a」, 景濂亭 即周先生慎齋所創建 即嘉靖二十四年乙巳也(『紹修書院誌』, p.880).

정문인 지도문(志道門)을 들어서면 강당인 명륜당(明倫堂)이 있고 서쪽에는 장서각(藏書閣)¹⁰, 뒤쪽에는 학생들이 머물며 공부하는 일신재(日新齋)와 직방재(直方齋)가 한 건물의 동서를 각각 차지하고 있다. 서원의 일반 배치가 강당 좌우에 대칭으로 동·서재를 두는 것인데 비해, 소수서원은 현판의 이름으로서 구분한 것이다. 명륜당 후면 우측에는 학구재(學求齋)와 지락재(至樂齋)가 위치하며, 명륜당, 일신재, 직방재와 더불어 강학공간을 형성하고 있다.

직방재는 1667년 3월에 4칸을 개조하고 8월에 창과 벽을 바른 사실은 확인되나¹¹ 창건 일시는 확인되지 않으며, 일신재는 직방재 왼쪽에 2칸 작은 서재를 꾸며 신방(新房)으로 불리던 것을, 1804년 주춧돌을 바꾸고 3칸으로 증축하며 이름을 바꾼 것이다.¹² 지락재는 1614년에 신축되었다. 학구재는 제일루 터에 있던 동몽재(童蒙齋) 3칸을 지락재 북쪽 신방(新房) 사이에 남향으로 이전하면서 서쪽 2칸은 방, 동쪽 1칸은 마루로 만들고 개명한 것이다.¹³ 동몽재는 ‘本府復設前 丁巳年間’에 창건된 것으로, ‘本府’인 순흥도호부는 1413년(태종13)에 설치되었다가, 1457년(세조3)년에 혁파되었으며, 1683년(숙종 9)에 복설되었다.¹⁴ 1605년 노경임이 쌀 등을 동몽재에 보내 온 기록이 확인되므로,¹⁵ ‘本府復設前 丁巳年間’은 순흥도호부가 혁파된 1457년과 1605년 사이의 정사년, 즉 1497년과 1557년에 해당된다. 소수서원이 1542년에 창건되었으므로, 동몽재가 창건된 것은 1557년이다.

명륜당 좌측에는 별도의 담장으로 둘러싸인 문성공묘(文成公廟)가 있는데, 앞쪽에는 내삼문, 강당 쪽에는 협문이 세워져 있다. 1546년 창건된¹⁶ 전사청(典祀廳)은 문성공묘 뒤쪽에 자리하는데, 정문 외부의 성생단과 더불어 제향공간을 형성한다.

전사청 뒤쪽에는 1974년¹⁷에 건립한 영정각(影幀閣)이 위치하며, 명륜당 뒤쪽 협문 안에는 1982년에 신축한 사료관이, 그 서편 담장 안에는 1975년에 이전한 고직사¹⁸가 자리하고 있다. 사료관 북쪽에는 충효교육관이 위치하는데, 이는 1991년부터 1992년에 걸쳐 건립되었다.

10. 장서각은 1819년에 이진된 것이며, 창건 연대는 불확실하다. 구전에 의하면 1964년 경 지금의 장서각을 명륜당 쪽으로 옮기고 그 자리에 콘크리트구조로 보장각을 지었다가, 문화재관리국의 제지로 허물고 장서각을 현재와 같이 환원하였다고 한다(『紹修書院誌』, p.469).

11. 「雜錄a」(『紹修書院誌』, p.1158).

12. 「日新齋重建記」, 粵在嘉靖年間…故後人又增治一小齋於直方之左 二間房屋…越六年甲子…新房則在明倫堂之最鄰近處 間於三齋而面南…乃撤屋改礎 換以新材 爲屋三間 而隔障一間爲貳任室…(『紹修書院誌』, p.687).

13. 「同年庚戌七月日廟宇修理時記事」, 至樂齋三間 萬曆甲寅始創…童蒙齋三間 舊在於今之齋月樓基 至本府復設前丁巳年間 以朔至樂齋北畔…迺於至樂齋新房之間 向南拓址 斫新椽移建 而稍變舊制 西二間爲房 東一間爲堂…揭板曰學求齋…(『紹修書院誌』, p.670).

14. 『新增東國輿地勝覽』25, 경상도 풍기군 고직 및 『한국민족문화대백과사전』 순흥.

15. 『國譯 紹修書院 雜錄』, p.147. 1607년 기록에서도 동몽재라는 명칭이 확인된다(같은 책, p.162).

16. 「紹修書院瞻錄」 丙午十月十四日…典祀廳六間 段置 畢造成 時方丹靑…(『紹修書院誌』, p.109).

17. 『紹修書院誌』, p.879에는 1975년에 신축한 것이라 하였다. 『문화재보수실적(1963~1983)』(문화재관리국, 1984)과 문화유산 포털에 의하면, 제1차 정화사업 기간인 1974년 9월 9일부터 12월 14일까지 영정각 신축공사가 진행되었고, 제2차 정화사업 기간인 1975년 9월 25일부터 12월 12일까지 영정각 도난방지책을 설치하였다. 『2015 국가지정 건조물문화재(국보·보물) 정기조사 5』(문화재청 국립문화재연구소, 2016), p.218에는 1974년에 영정각을 신축했다고 하였다.

18. 고직사를 건립한 시기와 위치는 정확하지 않다. 다만 주칸(廚間) 또는 주사(廚舍)의 보수기록이 확인되는데, 주칸은 마구와 다른 건물인 내구 가까이 있었다(「同年庚戌七月日廟宇修理時記事」, 廚間曾與內廐相接…遂撤去廐間 以新板架堂 以爲排床之所 馬廐二間…『紹修書院誌』, p.670).

3장. 9개 서원의 설립과 변화

소수서원 동편에는 탁청지(濯淸池)가, 죽계 건너편에는 경(敬)자 바위와 취한대(翠寒臺)가 있다. 탁청지는 1614년에 조성되었으며, 취한대는 1549년 퇴계 이황이 조성한 것이다. 취한대 위의 정자는 1986년에 신축한 것이다.

이 외에 공자화상각(公子畫像閣), 영정실(影幀室), 원장방(院長房)은 명륜당에, 유사방(有司房)은 공수청(公需廳)에 있었으나, 제월루(霽月樓), 내구(內廡), 구칸(廡間; 마구) 등과 함께 위치가 변경되거나 현존하지 않는다.

공자화상각은 1766년 도배와 창호를 개수하였으며,¹⁹⁾ 1782년에는 기울어진 영정실을 수리²⁰⁾ 하였다. 문성공묘는 영정을 대신하여 위판을 봉안한 1686년까지 도동각으로도 불렸다. 명륜당의 한 칸을 공자화상각 또는 영정실로 삼아 옮겨진 영정과 공자화상 등을 모셨는데, 이로 인하여 1974년에 신축된 영정각을 도동각으로 명명한 것으로 보인다.²¹⁾

원장방과 유사방은 1688년 9월에 명륜당, 직방재, 지락재, 동몽재와 함께 도배를 하였다.²²⁾ 공수청은 1654년 7월 7칸을 중건했다가 1677년 7월에는 15칸으로 증축했으며, 이후 1757년 1월 공수청 문 및 남쪽 통로칸 서까래와 기와 보수를 끝으로 더 이상 기록에 보이지 않는다. 제월루는 명륜당 동쪽, 지락재 남쪽, 경림정 북쪽 시냇가 비탈진 언덕에 숙수사 누각의 초석 10여 개를 이용하여 1719년에 신축하고 낙성회 겸 백일장을 개최하였다.²³⁾ 내구는 1730년 철거했으며, 마구는 1707년부터 1757년까지 수리 기록만 확인된다.²⁴⁾

소수서원의 건물 보수는 1597년 사당을 시작으로 20세기 초까지 지속적으로 이루어졌다. 1974년부터 1975년까지 진행된 제1, 2차 보수정화사업이 진행되었으며, 이후 현재까지 보수가 지속되고 있다.

소수서원의 창건부터 20세기 초까지 건물의 창건과 보수 연혁은 각종 고문서와 문집류에 비교적 자세히 기록되어 있으며, 1960년대 이후의 수리내역은 문화재청과 지방자치단체에서 간행한 각

19. ‘夫子畫像閣’으로 기록되어 있다(『國譯 紹修書院 雜錄』, p.202).

20. ‘影室’로 기록되어 있다. 「壬寅十月初四日 影幀移安告由文」(『紹修書院誌』, p.326).

21. 「道東閣記」(『紹修書院誌』, p.702)에는 ‘住在戊午秋…又別建新閣而奉安之 扁以道東’이라고 하여 1978년 가을에 새로 각을 세워 도동으로 편액했다고 하였다. 그런데 「紹修書院重修記」(『紹修書院誌』, p.684)에는 ‘自乙卯歲降 新建道東閣’이라 하여 1975년에 도동각을 세웠다고 하였다. 이와 달리 「연혁」(『紹修書院誌』, p.1179)과 『문화재보수정비실적(1963~1983)』(문화재관리국, 1984, p.932)에는 1974년 9월 9일부터 12월 14일까지 영정각 10평을 신축한 것으로 기재되어 있다. 앞의 두 기록은 오기로 보인다.

22. 「잡록b」(『紹修書院誌』, p.1159). 명륜당 북측 방을 원장방과 유사방으로 사용하기도 하지만, 다른 건물을 사용했을 가능성도 있다.

23. 제월루는 사루(食樓)라고도 한다. 1719년 공수청 기와를 철거하여 ‘食樓’를 덮었다는 기록이 보이는데(『同年庚戌七月日廟宇修理時記事』, 公需東兩夾門四間 自己亥撤瓦 移蓋食樓之後 只用蒿草蓋之 不堪支雨漏處), 이 해는 제월루를 신축한 해이다. 「제월루를 세울 때 기록」(『紹修書院誌』, p.694)에 ‘明倫堂庭東畔 至樂齋之南 景濂亭之北 臨溪斜岸…掘丈下丈許 得舊礎十餘巨塊 一行成列 宛如舊址…在昔宿水寺時…客上樓者’라고 하여, 숙수사 누각이 있었던 곳에 제월루가 신축되었다는 것을 알 수 있다.

24. 「同年庚戌七月日廟宇修理時記事」·「잡록b·d」(『紹修書院誌』, p.670·p.1611·p.1618).

중 수리보고서를 통해 확인할 수 있다. 소수서원 관련 고문서류는 최근 영남문헌연구소와 영주시에서 『소수서원지』와 『국역 소수서원 잡록』으로 번역 편찬하여 비교적 손쉽게 확인할 수 있게 되었다.

번역 편찬이 덜 된 소수서원 잡록은 『소수서원지』를 참고하여 정리하였으며, 『소수서원지』에서 제시한 다음의 표기 방법을 따랐다.

표기	소장처	분류 기호 및 명칭(국사편찬위원회)
잡록a	소수서원	B16FB-59V.5
잡록b	소수서원	B16FB-59V.4
잡록c	소수서원	B16FB-59V.1 癸巳臘月日備藏(표지)
잡록d	소수서원	庚子臘月改粧(표지)
잡록e	소수서원	院中完議 己卯三月日
잡록f	소수서원	B16FB-59V.2 丙辰八月日藏(표지)
잡록g	소수서원	B16FB-59V.3 己未 乙丑 庚子 重修(표지)

고문헌, 고문서, 저서, 논문, 보고서 등을 바탕으로 정리한 소수서원의 연혁과 보수내역은 아래의 표와 같다.

〈표 Ⅲ-1-1〉 소수서원의 연혁과 보수내역

일자	내용	참고문헌
1542.08.15	· 백운동(白雲洞)에 안향(安珦) 사우(祠廟) 회현사당(晦軒祠堂) 창건	백운동문성공묘개기제후토문·안향 연보(소수서원지, p.62·p.161)·죽계지서문 / 죽계집, 백운동서원창건년기
1542.0815 ~ 1543.08.11	· 명륜당 창건 ²⁵⁾	국역 소수서원 잡록(pp.244-245) / 잡록e(소수서원지, p.872)
1543.05.08	· 문성공묘 상량	잡록a(소수서원지, p.871) / 문헌비고, 학교고
1543.08.11	· 안향영정 봉안	문성공유상발·안향 연보·도동각기 (소수서원지, p.63·p.161·p.701) / 문헌비고, 학교고 / 죽계집, 백운동서원창건년기
1544.09.07	· 안축(安軸), 안보(安補) 추가 배향	죽계집, 제고문성공묘종사문정공문경공문 / 죽계지, 제고문성묘종사문정문경문 (소수서원지, p.64) / 문헌비고, 학교고

25. 명륜당의 공사 기간은 정확하지 않으며, ‘嘉靖壬寅’ 즉 1542년으로 기록되어 있다(『國譯 紹修書院 雜錄』, 「명륜당 창건 중 수 연혁」, pp.244-245). 하지만 사당의 상량일인 1543년 5월 8일 이전에 건립된 것 같지는 않다. 개토일에서 안향영정 봉안일 까지를 공사 기간으로 추정하였다.

3장. 9개 서원의 설립과 변화

일자	내용	참고문헌
1544	· 백운동서원(白雲洞書院) 명칭 확인	죽계지, 순흥백운동서원장서록
1545	· 경령정 창건	잡록a(소수서원지, p.880)
1546.10.14	· 대청 동남쪽 부연 추가 조성, 개와 · 전사청 6칸 조성, 단청. 제기고 조성 · 상방 차양 2칸 조성, 단청	소수서원등록 가정25년9월14일·병오10월20일 (소수서원지, p.107·p.109)
1549.03	· 퇴계 이황이 잡초를 걷어내고 평평하게 하여 대를 만들고, 잣나무, 소나무, 대나무 심고 취한대라 함	운원잡록 (국역 소수서원 잡록, pp.100-101)
1550.04	· 백운동서원에 편액과 책을 내려 보낼 것을 아뢴 · 4월 소수서원 친필 사액	명종실록 / 문헌비고, 학교고 / 안향 연보·소수서원 편액 (소수서원지, p.161·p.441)
1557	· 동몽재 창건	동년경술7월 일 원우 수리 때 기사 (소수서원지, p.670·p.876)
1597.07.08	· 묘우 비새는 곳 수리위해 영정 이안하고 고유제	운원잡록(국역 소수서원 잡록, p.142)
1605	· 강당 뜰 가에 오죽 식재	종죽기(소수서원지, p.703)
	· 풍기군수 윤길(尹日吉)이 동몽재에 백지 1권 보내음	운원잡록(국역 소수서원 잡록, p.150)
1614.03.07	· 탁청지를 파고, 소나무, 계수나무 식재. 남쪽에 단풍나무, 해나무, 철쭉 심고, 서쪽 섬돌 추석(礎石) 고치는 게 좋겠다고 함	운원잡록(국역 소수서원 잡록, p.185) / 지락재기(소수서원지, p.688)
1614.04.14	· 지락재 3칸 신축 상량	동년경술7월일 원우수리 때 기사· 묘우중수기·기미지락재중수일기 (소수서원지, p.670·p.683·p.690) / 잡록g(소수서원)
1625.08	· 묘우에 비새는 곳 보수, 단청, 풍차(風遮) 만드는 일로 고유제	잡록a(소수서원지, p.1151)
1633.12.09	· 주세붕 합향	안향 연보·신재주세붕배향기록(소수서원지, p.161·p.316) / 문헌비고, 학교고
1636.04	· 경령정 중수	잡록a(소수서원지, p.1152)
1637.04	· 경령정 단청 공사	잡록a(소수서원지, p.1153)
1641.05.25	· 묘우 중수 위해 고유제	신사수묘후고문(소수서원지, p.322)
1650.04.27	· 대청 서창 및 사당 문 도배	잡록a(소수서원지, p.1154)
1651.07.16 ~1652.10.13	· 명륜당 중수	잡록e·잡록a(p.872·p.1154)
1651	· 묘우 수리	묘우중수기(소수서원지, p.683)

일자	내용	참고문헌
1652.07.08 ~29	· 지락재 서까래 보수	동년경술7월일 원우수리 때 기사 (소수서원지, p.670)
1654.01.25	· 묘우 남쪽 담장 서쪽 편 등에 소나무 1천여 그루 식재	잡록a(소수서원지, p.1154)
1654.07	· 전사청, 공수청, 원장방 수리, 두지 2칸 중건	잡록a(소수서원지, p.1154)
1657.03	· 명륜당 장지문 도배	잡록a(소수서원지, p.1156)
1657.08.22 ~10.18	· 경렴정 중건	잡록a(소수서원지, p.880)
1677.03	· 직방재 4칸 개조	잡록a·잡록b(소수서원지, p.1158)
1677.07	· 공수간 개조 및 동서쪽 담장 삼면 개축	잡록a·잡록b(소수서원지, p.1158)
1677.08	· 명륜당, 직방재, 지락재 방 내부 창과 벽 도배	잡록a·잡록b(소수서원지, p.1158)
1677.09	· 대문 1칸 개조	잡록a·잡록b(소수서원지, p.1158)
1677.10	· 원장방 벽 도배. 식고(食鼓) 제작	잡록a·잡록b(소수서원지, p.1158)
1677.봄~겨울	· 서원 중수	백운서원중수기(소수서원지, p.669)
1678.03	· 연못 중수	잡록a(소수서원지, p.1158)
1682.08	· 직방재 책장 제작	잡록b(소수서원지, p.1158)
1682.09	· 문선왕화상 소장 방 도배, 자리 마련	잡록b(소수서원지, p.1158)
1683.02	· 명륜당, 원장방, 지락재, 동몽재 방 벽 유지 도배	잡록b(소수서원지, p.1158)
1686.03.23	· 안향 영정 거두고, 위판 봉안	안향 연보·문성공 위판 봉안 때 도회 기사·도동각기(소수서원지, p.162·p.324·p.701)
1688.09	· 명륜당, 직방재, 지락재, 동몽재, 원장방, 유사방 도배	잡록b(소수서원지, p.1159)
1689.03	· 명륜당, 경렴정, 공수간 비가 새는 곳 수리, 개와 · 명륜당 앞 대문 및 담장, 사당 신문 및 출입문 개와	잡록b(소수서원지, p.1159)
1689.04	· 직방재 문과 창 수리 · 경렴정 난간 철정 수리	잡록b(소수서원지, p.1159)
1691.06.16	· 경렴정 시판 수리 채색	잡록b(소수서원지, p.880)
1691.08.12	· 신문 동쪽 담장 수축	잡록b(소수서원지, p.1159)

3장. 9개 서원의 설립과 변화

일자	내용	참고문헌
1692.07.17	<ul style="list-style-type: none"> · 명륜당 남쪽, 동쪽 담장 개축 및 개와, 동북 양쪽 섬돌 개축 · 유사청 통로칸·별고(別庫)·두지를 개축하여 밥상 차리는 장소로 삼음 · 공수간 뒤쪽 돌담장 이축 · 각 방 비새는 곳 기와이기 	잡록b(소수서원지, p.1159)
1704	<ul style="list-style-type: none"> · 명륜당 창문 도배, 앞쪽 대문 개축 · 지락재 남쪽 남장 밖에 닥나무 1백여 그루 식재 	잡록b(소수서원지, p.1161)
1705.08	<ul style="list-style-type: none"> · 전사청 안쪽 문 1칸 보수 	잡록b(소수서원지, p.1161)
1707.03	<ul style="list-style-type: none"> · 명륜당 분합창과 장지문 도배 · 묘우, 전사청, 지락재, 공수청, 마구 비새는 곳 중수, 기와이기 · 사당 담장 송첨 철거한 뒤 개축하고 남문 위까지 기와이기 · 남문 아래에서 지락재 남쪽 편까지 중수하고 기와이기 · 지락재 남쪽 담장에서 동몽재 북쪽 문까지와 원장방 북쪽 담장~북쪽 문까지 송첨 철거한 뒤 개축하고 기와이기 · 북쪽 공수청 대문 비새는 곳 중수하고 기와 이기 	잡록b(소수서원지, p.1161)
1708.03	<ul style="list-style-type: none"> · 명륜당, 신방(新房), 직방재, 지락재 문, 창, 벽 도배 · 전사청 문 도배 및 식고 수리 	잡록b(소수서원지, p.1161)
1711	<ul style="list-style-type: none"> · 관아에서 기와 5백장을 가져와 사당, 공수간 기와 보수 	잡록b(소수서원지, p.1161)
1712.04	<ul style="list-style-type: none"> · 명륜당, 경렴정, 신방, 지락재, 직방재 비새는 곳 보수 	잡록b(소수서원지, p.1162)
1712.11	<ul style="list-style-type: none"> · 신방 북쪽 처마 아래 작은 마루 설치 	잡록b(소수서원지, p.1162)
1713.08	<ul style="list-style-type: none"> · 신방에 벽장 설치 	잡록c(소수서원지, p.1162) / 잡록c(소수서원)
1713	<ul style="list-style-type: none"> · 동몽재 동쪽 담장 기와 보수 	잡록c(소수서원지, p.1162) / 잡록c(소수서원)
1714.04	<ul style="list-style-type: none"> · 명륜당 장지문, 명륜당, 신방, 직방재, 지락재 문·창 도배 	잡록c(소수서원지, p.1162) / 잡록c(소수서원)
1714.08.15 ~10.20	<ul style="list-style-type: none"> · 경렴정 중건 	잡록c(소수서원지, p.880) / 잡록c(소수서원)
1715.07	<ul style="list-style-type: none"> · 묘우 동쪽 담장 개축 	잡록c(소수서원지, p.1162) / 잡록c(소수서원)
1715.09	<ul style="list-style-type: none"> · 탁청지 주변 13곳 재방 축조 	잡록c(소수서원지, p.1162) / 잡록c(소수서원)
1716.10	<ul style="list-style-type: none"> · 경렴정 단청공사 	잡록c(소수서원지, p.1163) / 잡록c(소수서원)

일자	내용	참고문헌
1716	· 묘우 신문, 동협문, 경판 보수	잡록c(소수서원지, p.1162) / 잡록c(소수서원)
1719.03 ~07.30	· 비새고 서까래 태반이 썩은 명륜당 중수	국역 소수서원 잡록(pp.244~245)
1719.08	· 유사청 남쪽 일강문 재건	잡록b(소수서원지, p.1164)
1719.08 ~1720.04.25	· 제월루 신축	제월루를 세울 때 기록·소수서원사루상량문 (소수서원지, p.694·pp695~699)
1719	· 공수청 동남 협문 4칸은 기해년부터 기와를 걷어 사루(食樓, 제월루)에 덮고 초가지붕으로 교체	동년경술 7월 일 원우수리 때 기사 (소수서원지, p.670)
	· 묘우 중수	묘우중수기(소수서원지, p.683)
1720.04	· 직방재 편액을 판목에 새김	제월루를 세울 때 기록(소수서원지, p.694)
1720.11	· 명륜당, 직방재, 신방 창호 바름. 지락재, 동몽재 벽 도배	잡록d(소수서원지, p.1164)
1721.04.29	· 묘우 서까래 및 계단 보수	잡록d(소수서원지, p.1164)
1722.10 ~1723.04	· 명륜당 중수	잡록d(소수서원지, p.1165)
1724.07.11	· 묘우 처마 비새는 곳 보수	잡록d(소수서원지, p.1165)
1726	· 명륜당, 신방, 직방재, 지락재 창호 도배	잡록d(소수서원지, p.1165)
1726.08	· 공수간 남쪽 3칸이 장마 비에 무너져 재목, 기와 보수 · 묘우 신문 서쪽 담장, 전사청 남쪽 담장 붕괴되어 즉시 개축	잡록d(소수서원지, p.1165)
1729.10	· 대고 동서 각 2칸의 방목 수리. 묘우 동협문 기와 보수	잡록d(소수서원지, p.1165)
1730.03.26 ~04.04	· 묘우 서까래, 기와 수리, 단청	묘우수리고유문(소수서원지, p.326)
1730.07.17 ~09월	· 지락재 서까래, 기와수리 · 동몽재 이건, 학구재로 개명 · 일신재, 직방재, 지락재, 학구재 도배 · 공수청 동남쪽 두 협문 4칸 수리 및 개와 · 구간(廩間) 2칸 신축, 기와 공사. 내구(內廩) 철거하고 마루를 설치하여 밥상 차려놓는 곳으로 만들	동년경술 7월 일 원우 수리 때 기사·잡록d(소수서원지, p.670·p.1165)
1736.02.17	· 공수청 대고(大庫), 남고(南庫) 중수 · 직방재 북쪽 벽 두 칸 판문과 북대문 신건	잡록d(소수서원지, p.1166)
1754.06	· 명륜당 앞쪽 1칸 문 개건	잡록d(소수서원지, p.1166)
1754.08	· 서재(書齋) 구들 깔기, 도배지 제거 후 사벽 공사 · 명륜당, 신방, 직방재 책장 도배	잡록d(소수서원지, p.1167)

3장. 9개 서원의 설립과 변화

일자	내용	참고문헌
1755	· 문선왕화상 봉안실 보수	잡록d(소수서원지, p.1167)
1755.01 ~1758.봄	· 서원 서쪽 소나무 보충 식재	잡록d(소수서원지, p.1167)
1757.01	· 명륜당 서쪽 층연 및 서까래 교체, 기와 공사 · 공수청 문 및 남쪽 통로칸 서까래 보수, 기와 보수 · 대고 5칸 창고 마루판자 깔고 남쪽 편에 판벽 조성 · 헛간 접한 마구의 들보 수리, 신방 앞 마구 기와 공사 · 측간 기와공사, 출입문 개수 및 기와 공사 · 기타 비새는 곳 수리	잡록d(소수서원지, p.1168)
1763.08	· 묘정 남쪽 담장, 외정 남쪽 담장, 경림정 기와 보수	국역 소수서원 잡록, p.201
1766.09	· 공자화상각(夫子畫像閣) 도배, 창호 개수	국역 소수서원 잡록, p.201 / 잡록e(소수서원지, p.1169)
1769.06	· 묘정 서쪽 담장, 명륜당 남쪽 담장, 경림정 북쪽 담장 개축 및 기와 보수	국역 소수서원 잡록, p.205
1769.09.14	· 명륜당 창호 및 각 재방 창호 도배	국역 소수서원 잡록, p.205
1780.08.17 ~18	· 죽계천 석축 정비	국역 소수서원 잡록(p.210)
1780.09.20	· 백운동 현판 세 글자, 경림정 편판 세 글자 분칠	국역 소수서원 잡록(p.210)
1782.09.20 ~11월	· 명륜당 중수	명륜당중수상량문 (국역 소수서원 잡록, pp.239~245)
	· 주사 밖 북쪽 별문 1칸 중수, 기와 개조	국역 소수서원 잡록(p.244)
1782.09.20	· 주사 밖 북쪽 별문 1칸 중수	잡록e(소수서원지, p.1170)
1782.10.04	· 기울어진 영정실 수리	임인시월초사일 영정이안고유문 (소수서원지, p.326)
1787.04.01	· 죽계천 정비 · 명륜당과 경림정 현판 채색	국역 소수서원 잡록(p.245)
1790.02.26 ~03.03	· 전사청 중수	국역 소수서원 잡록(pp.243~254)
1791.03.05 ~08	· 명륜당 보수	국역 소수서원 잡록(pp.255~256)
1799.03.01 ~02	· 명륜당 보수	잡록g(소수서원지, p.1173) / 잡록g(소수서원)
1799.03.03 ~06	· 명륜당 계단 보수	잡록g(소수서원지, p.1173) / 잡록g(소수서원)

일자	내용	참고문헌
1799.03.07	· 신방 계단, 주초, 담장 수리	일신재기·일신재중건기 (소수서원지, p.686·p.1173)
1799.03.08 ~26	· 지락재와 소훈대 사이 담장 축조	잡록g(소수서원지, p.1173) / 잡록g(소수서원)
1799.03.27	· 전사청 앞 담장 축조	잡록g(소수서원지, p.1173) / 잡록g(소수서원)
1799.03.29	· 사당 뒤 담장 보수	잡록g(소수서원지, p.1173) / 잡록g(소수서원)
1799.03.30	· 사당, 명륜당, 직방재, 신방, 각 서재 비새는 곳 보수, 개와	잡록g(소수서원지, p.1173) / 잡록g(소수서원)
1799.08.01 ~02	· 담장 축조 · 사당 외부 소나무 벌목	기미년지락재중수일기(소수서원지, p.690)
1799.08.03 ~09.02	· 지락재 중수 ²⁶⁾	묘우중수기·일신재중건기·일신재중수기사· 기미년지락재중수일기 (소수서원지, p.683·p.686·p.687·p.690)
1799.08.11	· 주사 양 대문 보수 · 주방(酒房) 판창, 직방재 마루 뒤 판문 보수	기미년지락재중수일기(소수서원지, p.690)
1804.10 ~1805.05	· 일신재 중수 ²⁷⁾ · 학구재 중수 ²⁸⁾	묘우중수기·일신재중건기·일신재중 수기사·종도리상량문(소수서원지, p.683·p.686·p.687·p.1179)
1813.02.03 ~03.06	· 묘우 해체보수 · 묘우 동쪽 협문과 담장 개축 및 개와	계유정월묘우중수기사(소수서원지, p.670)
1813.02.16 ~03.06	· 전사청 해체보수	계유정월묘우중수기사(소수서원지, p.670)
1813.02.19	· 직방재 분합문 1쌍 설치	계유정월묘우중수기사(소수서원지, p.670)
1818.03 ~1819.여름	· 장서각 이건	소수서원장서각이건기·연혁 (소수서원지, p.693·p.1175)
1832.03.27 ~04.15	· 명륜당 중수, 경림정, 지락재, 동몽재 보수 · 묘우, 주사 대문, 각 재실 비새는 곳 보수	잡록e(소수서원지, p.1177)
1849	· 명륜당 서쪽 한 칸에 공부자화상, 문성공 및 주신재 영정 보관 · 직방재 서쪽 책실에 오리 이원익 영정 보관	재향지, 학교 소수서원

26. 「至樂齋重修上樑文」에는 乙未로 기록되어 있다. 己未의 오키로 추정된다(『紹修書院誌』, p.738, 각주 947 참고).

27. 1991년 12월 5일 일신재, 직방재 수리 도중 건물 종도리에서 '嘉慶十年乙丑三月十六日午時新築孔子誕降2490年乙卯四月十八日重修'라는 기록을 발견하였다(소수서원지, p.1179). 이하 「종도리상량문」으로 표기한다.

28. 日新齋重建記(소수서원지, p.686)에는 '越六年甲子...并修兩齋'라고 하여 1804년에 일신재와 학구재를 수리했다고 하였다. 日新齋重修記事(소수서원지, p.687)에는, '歲甲子之秋...始謀重修之役...十月伐木鳩材...越明年乙丑三月 撤去舊屋 築土地礎 先建日新齋 又建學求齋'라고 하였다. 「종도리상량문」에 기록된 상량일은 1805년 3월 16일이다. 廟宇重修記(소수서원지, 683)의 '日新齋學求齋 則正廟乙丑 稼隱成公重建勅號'라는 기록은 상량 또는 준공된 해를 기록한 것으로 보인다.

3장. 9개 서원의 설립과 변화

일자	내용	참고문헌
1854.11	· 학구재 중건	소수서원동몽재중건기(소수서원지, p.455)
1871.03.20	· 소수, 남계, 옥산, 도산, 필암, 도동, 병산, 무성, 돈암서원 등 전국 47개 서원만 남기고 나머지는 철폐	고종실록
1879	· 주사 중수	소수서원주사상량문(소수서원지, p.741)
1900.08.03 ~08.12	· 묘우 중수 · 협문 보수	묘우중수기(소수서원지, p.683)
1900.08	· 각 마루와 서재 난간, 서까래, 비새는 곳, 기둥 보수 · 섬돌, 물도랑, 담장 보수	묘우중수기(소수서원지, p.683)
1933	· 묘우 중수	소수묘우중수기(소수서원지, p.682)
1934.08.27	· 숙수사지 당간지주 보물 제82호 지정	조선통독부고시 제430호 (조선총독부관보 제2290호, 1934.08.27)
1939.04.18	· 일신재, 직방재 중수	종도리상량문·소수서원직방재일신재상량문 (소수서원지, p.742·p.1179)
1958	· 명륜당 보수	연표(소수서원지, p.1178)
1963.01.21	· 사적 제55호 지정	문교부고시 제174호 (관보 제3351호 호외(기2), 1963.01.12)
1963.01.21	· 숙수사지 당간지주 보물 제59호 지정	문교부고시 제173호 (관보 제3351호 호외(기2), 1963.01.12)
1964.01.28	· 경림정 중건	경림정중건상량문(소수서원지, p.744)
1966.08.24 ~10.31	· 지락재, 학구재, 협문 보수	보수실적(1963-1983)
1968.10.09 ~12.02	· 담장 보수	문화유산연구지식포털
1968.10.09 ~12.02	· 문성공묘 해체보수	보수실적(1963-1983) / 순흥소수서원문성공묘우중수상량문 (소수서원지, p.746)
1974.09.09 ~1974.12.14	· 경림정 번와, 영정각 신축 ²⁹⁾ · 주차장설치, 울타리 공사, 관리사 이전, 조경 공사	보수실적(1963-1983)
1975.09.25 ~1975.12.12	· 일신재 및 직방재 전면 번와, 경림정 기단 보수 · 막돌담장 해체보수, 주차장토공사, 영정각 도난방지책 설치, B형 안내판 설치 1개소	소수서원보수(철) : BA0123160 / 보수실적(1963-1983)

29. 「연표」(『紹修書院誌』, p.1179)에는 1975.09.09.~12.20이라 하였다. 1974년에 착공하여 1975년까지 공사가 진행된 것으로 보인다.

일자	내용	참고문헌
1974.09.25 ~12.20	<ul style="list-style-type: none"> • 명륜당 보수, 정문(사주문)·후문(협문) 해체보수, 서고 이축 • 방염제 도포, B형 안내판 설치 • 당간지주 보호책 설치 	소수서원보수공사(철) : BA0120743
1975	<ul style="list-style-type: none"> • 주소 이건 	소수서원중수기(소수서원지, p.684)
1976.12.17 ~1977.05.16	<ul style="list-style-type: none"> • 화장실 1동 신축 	연표(소수서원지, p.1179)
1977	<ul style="list-style-type: none"> • 서원 주변 석축공사 	소수서원(철) : BA0123237
1978	<ul style="list-style-type: none"> • 영정각 채색 및 보수 후 도동각 명명 	도동각기(소수서원지, p.701)
1982.06.21 ~12.31	<ul style="list-style-type: none"> • 경림정 보수 번와 • 전시관(사료관) 신축, 진열장 제작, 담장 신축 	보수실적(1963-1983)
1983.09.28 ~10.28	<ul style="list-style-type: none"> • 협문 1동 신축 	보수실적(1983)
1983.11	<ul style="list-style-type: none"> • 서원 주변 정비 	연표(소수서원지, p.1179)
1984.12.24 ~1985.05.23	<ul style="list-style-type: none"> • 명륜당 번와, 지락재 보수 • 보호책 설치, 도수로 공사 	보수실적(1984)
1985.05.23	<ul style="list-style-type: none"> • 전사청 기단 보수 	연표(소수서원지, p.1179)
1985.05.23 ~1986	<ul style="list-style-type: none"> • 문성공묘 협문보수 • 명륜당 번와 	건조물정기(2017-5)
1985.12.30 ~1986.04.26	<ul style="list-style-type: none"> • 소화전 설치 	문화재청
1986.06.16	<ul style="list-style-type: none"> • 전사청 보수 	연표(소수서원지, p.1179)
1986.06.16	<ul style="list-style-type: none"> • 문성공묘 번와 • 주차장 확장, 보호철책, 담장 신축, 제방 설치, 화장실 신축 	건조물정기(2017-5)
1986	<ul style="list-style-type: none"> • 정자(취한대) 신축 	소수서원지, p.891
1987.03.13	<ul style="list-style-type: none"> • 매표소 신축 	연표(소수서원지, p.1179)
1989.06.26 ~1989.09.23	<ul style="list-style-type: none"> • 학구재 및 서고 보수, 방충방염제 도포 • 안내판 설치 	문화재수리(1989 하)
1991.08.09	<ul style="list-style-type: none"> • 경내 조성, 영정각과 유물각 화재 및 도난경보기 설치, 훈증제 도포 	문화재수리(1991 하)
1991.10.05 ~1992.11.30	<ul style="list-style-type: none"> • 사료전시관, 충효교육관 건립 	소수서원중수기적비·연표 (소수서원지, p.493·p.1179)
1991.10.30 ~1991.12.30	<ul style="list-style-type: none"> • 문성공묘 전면 보수 	문화유산연구지식포털
	<ul style="list-style-type: none"> • 일신재 및 직방재 연목이상 해체보수, 벽체 보수 • 계단 1개소 및 석축 설치 	문화재수리(1991 하)

3장. 9개 서원의 설립과 변화

일자	내용	참고문헌
1992.03.26 ~12.31	· 명륜당 복원 지붕 일부 변화	연표(소수서원지, p.1179)
1992	· 정밀실측조사	문화재연보(1998)
1993.06.01	· 관리사 보수	연표(소수서원지, p.1179)
1994.04.23	· 지락재 보수	연표(소수서원지, p.1179)
1995.07.15 ~1995.11.11	· 충효관내 마당 정비	문화재수리(1995 하)
1996.12.22	· 문성공묘 보수	건조물정기(2017-5)
1996	· 명륜당, 전사청, 장서각 보수	소수서원보존정비현황(2013)
1997.06.20 ~1997.09.01	· 전시시설 정비	문화재수리(1997 하)
1999	· 소나무림 뿌리 수술 및 수세회복 공사	등재학술워크샵(2011)
2000	· 명륜당 지붕 변화 해체보수	건조물정기(2010-2)
	· 경렴정, 지락재, 취한대 보수	소수서원보존정비현황(2013)
2001	· 숙수사지 당간지주 현황진단조사	건조물정기(2010-2)
2002	· 경렴정 보수. 배수로 및 외각담장 정비	문화재연감(2003) / 등재학술워크샵(2011)
2003.05	· 소수서원 강학당 및 문성공묘 실측조사보고서 발간	건조물정기(2015-5)
2003	· 숙수사지 당간지주 주변 수목 제거, 지의류 제거	문화재연감(2004)
2004.04.06	· 문성공묘 보물 제1402호 지정 · 강학당 보물 제1403호 지정	문화재청고시 제2004-20호 (관보 제15662호, 2004.04.06)
2004	· 숙수사지 당간지주 지의류 제거, 세척작업, 주변 수목 제거	문화재수리(2002~03 하)
2005	· 학구재 해체보수, 문성공묘 단청	문화재연감(2006) / 등재학술워크샵(2011)
2005~2006	· 명륜당 보수	건조물정기(2015-5)
2006	· 문성공묘, 명륜당 보수	건조물정기(2010-2)·건조물정기(2015-5)
	· 일신재, 직방재 보수	보소수서원보존정비현황(2013)
	· 협문보수, 석축보수, 마당 및 주변정비, 철책보수	문화재연감(2007)
2007	· 건물단청, 창호보수, 벽체보수	소수서원보존정비현황(2013)
	· 숙수사지 당간지주 철책 보수, 주변정비	사적정기(2009-1)

일자	내용	참고문헌
2008	· 건물 단청 및 강학당 등 보수	문화재연감(2009)
	· 일신재, 직방재, 장서각 보수	등재학술워크샵(2011)
2009	· 경림정 해체보수, 협문 보수 · 건물 기와 고르기, 주변 정비	문화재연감(2010)
	· 숙수사지 당간지주 철책보수	사적정기(2009-1)
2011	· 취한대 번와 보수 · 관람로 정비, 안내소 번와 보수, 석축정비 등	문화재연감(2012) / 등재학술워크샵(2011)
2012	· 목조건물 정밀실측 · 적송 군락지 및 노거수 보호정비	문화재연감(2013)
2013	· 문성공묘 수지처리, 방염, 훈증 방충방부처리 · 구조 취약담장 정비 및 배수로정비, 종합정비계획 수립	문화재연감(2014)
	· 명륜당 방염사업	건조물정기(2015-5)
2014.11.20 ~2015.08.05	· 명륜당 산자 이상 해체보수	문화재수리(2013~14 하)
2015	· 명륜당 지붕 해체보수, 번와공사	건조물정기(2018-5)
	· 3월 내외 시설물 정비 · 9월 임목밀도 조절 및 잡목 제거	문화재연감(2016)
2017	· 전사청, 영정각, 지도문 기와보수, 후문 지붕보수 · 명륜당 흰개미 방충, 재난방재시설 구축 · 숙수사지 당간지주 보존처리 및 주변정비	문화재연감(2018)
2018	· 전사청 연목이상 해체보수 · 백운교 상판 수지처리, 배수체계 정비	문화재연감(2019)
2019.07.10	· 유네스코 세계유산 등재	유네스코세계유산등재인증서
2019	· 문성공묘 배수체계 정비, 총해방지 사업 · 지도문 및 협문 문짝 보수	문화재연감(2020)
	· 숙수사지 당간지주 정밀실측조사	건조물정기(2019-6)
	· 세계유산 등재기념 표지석 설치	(재)한국의 서원 통합보존관리단 주관
2020	· 세계유산 한국의 서원 통합안내판 설치	(재)한국의 서원 통합보존관리단 주관
2021	· 강학당, 지락재, 장서각, 사료관, 사주문2, 일각대문5 보수	보수정비 착수신고
2021.06	· 방문객 무인계수기 설치(2대)	(재)한국의 서원 통합보존관리단 주관
2021.12	· 재해방지용 CCTV 설치(1대)	(재)한국의 서원 통합보존관리단 주관



2. 함양 남계서원

2.1 남계서원의 배향인물

일두 정여창(一蠹 鄭汝昌)

정여창(1450~1504)은 조선 전기의 문신, 성리학자, 작가이다. 본관은 하동(河東)이며, 자는 백육(伯勗), 호는 일두(一蠹)·수옹(睡翁), 시호는 문헌(文獻)이다. 문묘에 종사된 해동 18현 중의 한 사람이다.

판중부시사 정지의(鄭之義)의 증손으로, 할아버지는 판전농시사 정복주(鄭復周)이며, 아버지는 함길도병마우후 증한성부좌윤 정육을(鄭六乙)이다. 어머니는 목사 최효손(崔孝孫)의 딸이다.

일찍이 아버지를 여의고 혼자서 독서에 힘쓰다가 김굉필(金宏弼)과 함께 김종직(金宗直)의 문하에서 학문을 연마하였다. 『논어』에 밝았고 성리학의 근원을 탐구하여 체용(體用)의 학을 깊이 연구하였다. 1480년(성종 11)에 성종이 성균관에 유서를 내려 행실을 닦고 경학에 밝은 사람을 구하자 성균관에서 그를 제일로 천거하였다.

지관사 서거정(徐居正)이 그를 경연에서 진강하게 하려 했으나 나가지 않았다. 1483년 사마시에 합격하여 진사가 되고, 8월에는 성균관 상사(上舍)의 동렬(同列)에서 그를 이학(理學)으로 추천하

였다. 1486년 어머니가 이질에 걸리자 극진히 간호했으며, 어머니가 죽자 최복(衰服)을 벗지 않고 3년 동안 시묘하였다.

그 뒤 지리산을 찾아가 진양의 악양동(岳陽洞) 부근 섬진(蟾津)나루에 집을 짓고 대와 매화를 심으며 여기에서 평생을 마치고자 하였다. 1490년 참의 윤궁(尹兢)에 의해 효행과 학식으로 추천되어 소격서참봉에 제수되었으나, 자식의 직분을 들어 사양하였다.

성종은 그의 사직상소문의 끝에 “너의 행실을 듣고 나도 모르게 눈물이 났다. 행실을 감출 수 없는데도 오히려 이와 같으니 이것이 너의 선행이다.”라고 쓰고 사임을 허가하지 않았다.

그 해 별시문과에 병과로 급제하고, 예문관검열을 거쳐 시강원설서가 되었는데 이 때 정도(正道)로써 동궁(연산군)을 보도했으나 동궁이 좋아하지 않았다.

1495년(연산군 1) 안음현감(安陰縣監)에 임명되어 백성들의 질병(疾病)이 부림(賦斂)에 있음을 알고 편의수십조(便宜數十條)를 지어 시행한 지 1년 만에 정치가 맑아지고 백성들로부터 칭송을 들었다.

감사는 해결하기 어려운 옥사가 있으면 그를 만나서 물어본 뒤에 시행하였다. 이로 말미암아 판결에 의문나는 것이 있으면 원근에서 그를 찾아와 판결을 받았다.

민사(民事)를 돌보는 여가로 고을의 총명한 자제를 뽑아 친히 교육하였고, 춘추로 양로례(養老禮)를 행하였다. 1498년 무오사화 때 종성(鍾城)으로 유배, 1504년 죽은 뒤 갑자사화 때 부관참시되었다. 그 후 1506년(연산군 11년) 중종반정으로 복관되었다.

중종 때 정몽주(鄭夢周)·김굉필(金宏弼)과 같이 동국도학(東國道學)의 종(宗)으로 숭상됨에 이르러 1517년(중종12년) 증 대광보국숭록대부(大匡輔國崇祿大夫) 의정부 우의정에 추증되고, 1568년(선조1년) 문헌공(文獻公)의 시호가 내려졌으며, 1610년(광해2년) 정몽주, 김굉필, 이언적, 조광조와 더불어 동방5현으로 문묘에 종사하였다.

『용학주소(庸學註疏)』, 『주객문답설(主客問答說)』, 『진수잡저(進修雜著)』 등의 저서가 있었으나 무오사화 때 소각되고, 지금은 정구(鄭逵)가 엮은 『문헌공실기(文獻公實記)』가 전할 뿐이며, 저서로 『일두유집(一蠹遺集)』이 있다.

1689년 3월에 신도비가 세워졌으며 글은 동계(桐溪) 정온(鄭蘊)이 지었다. 함양군 지곡면 개평리의 그의 생가는 중요민속자료 제186호로 지정되었다.

나주의 경현서원(景賢書院), 상주의 도남서원(道南書院), 함양의 남계서원(濫溪書院), 합천의 이연서원(伊淵書院), 거창의 도산서원(道山書院), 종성의 종산서원(鍾山書院) 등에 제향되었다.

3장. 9개 서원의 설립과 변화

개암 강익(介庵 姜翼)

강익(1523~1567)은 조선 중기 명종(明宗)~선조(宣祖) 때의 유일(遺逸)이다. 자는 중보(仲輔), 호는 개암(介庵) 또는 송암(松庵)이다. 본관은 진주(晉州)이고, 주거지는 함양(咸陽) 효우촌(孝友村)이다. 아버지는 승사랑(承仕郎) 강근우(姜謹友)이며, 어머니는 남원양씨(南原梁氏)로 승사랑 양응기(梁應麒)의 딸이다. 당곡(唐谷) 정희보(鄭希輔)와 남명(南溟) 조식(曹植)의 문인이다.

일찍이 당곡 정희보에게 나아가 학문을 배우기를 청하니, 정희보가 말하기를, “이 사람은 반드시 대유(大儒)가 될 것이다.” 하였다. 1549년(명종 4) 진사가 된 뒤, 벼슬에 뜻을 두지 아니하고 오직 학문에만 열중하였다. 뒤에 남명 조식을 찾아가서 유학을 깊이 연구하여 학문이 더욱 진보하였다.

1552년에 남계서원(濫溪書院)을 건립하여 정여창을 제향하였는데, 우리나라에서는 소수서원 다음으로 세워진 것이다.

1566년(명종 21) 조식의 문하생으로서 경상도 유생 33명을 모아 그가 소두(疏頭)가 되어 성종조의 명유(名儒) 정여창(鄭汝昌)을 신원시켜 달라고 조정에 탄원하였다. 또 유생들에게 서원(書院)을 건립하자는 의견을 내고 사판(祠版)을 봉안한 다음에 봄가을로 유생들을 이끌고 제사를 지냈으며, 나라에 서원(書院)의 정액(旌額)을 하사해 달라고 요청하였다. 이러한 장고(狀告)를 접한 경상도관찰사(慶尙道觀察使) 강사상(姜士尙)이 명종에게 유생의 건의를 받아들일 것을 간청하자, 명종이 정여창을 신원(伸寃)시켜 주고, 서원에 ‘남계서원(濫溪書院)’의 편액을 하사하였다.

1567년 때마침 선조가 즉위하여 재야의 어진 사람들을 조정으로 초청하였는데, 그때 시종(侍從)의 반열에 있던 덕계(德溪)오건(吳健)이 그를 추천하여 마침내 소격서(昭格署)참봉(參奉)에 임명되었다. 그러나 병으로 사임하고 고향 함양(咸陽)으로 돌아갔다. 두류산(頭流山)을 좋아하여 귀동(龜洞)의 산수(山水) 좋은 곳에 땅을 사고 집을 지어서 거기에서 평생을 마칠 계획을 세웠으나, 갑자기 병으로 죽으니, 나이가 45세였다.

묘소는 경상도 함양 목동(木洞)의 남동쪽 언덕에 있는데, 박세채(朴世采)가 지은 묘갈명(墓碣銘)이 남아 있다. 1581년(선조 14) 고을 사람들이 사당을 세우고 제사를 지냈다. 1642년(인조 20) 함양의 남계서원에 제향되었다. 저서로는 『개암집(介庵集)』 2권이 있다.

동계 정온(桐溪 鄭蘊)

정온(1569~1641)은 조선 중기의 문신이다. 본관은 초계(草溪), 자는 휘원(輝遠), 호는 동계(桐溪)·고고자(鼓鼓子)이다. 별제 정옥견(鄭玉堅)의 증손으로, 할아버지는 증좌승지 정숙(鄭淑)이고, 아버지는 진사 정유명(鄭惟明)이다. 어머니는 장사랑 강근우(姜謹友)의 딸이다. 저서로는 『덕변록(德辨錄)』, 『동계집(桐溪集)』 등이 있다.

1606년(선조 39)에 진사가 되고, 1610년(광해군 2) 별시문과에 을과로 급제하여 시강원검설서·사간원정언을 역임하였다. 임해군옥사에 대해 전은설(全恩說)을 주장했고, 영창대군이 강화부사 정항(鄭沆)에 의해서 피살되자 격렬한 상소를 올려 정항의 처벌과 당시 일어나고 있던 폐모론의 부당함을 주장하였다.

이에 광해군은 격분하여 이원익(李元翼)과 심희수(沈喜壽) 등의 반대에도 불구하고 국문할 것을 명하고 이어서 제주도에 위리안치하도록 하였다. 그 뒤 인조반정 때까지 10년 동안 유배지에 있으면서 학문을 게을리 하지 않았으며, 중국 옛 성현들의 명언을 모은 『덕변록(德辨錄)』을 지어 이것으로 자신을 반성하였다.

인조반정 후 광해군 때 절의를 지킨 인물로 지목되어 사간·이조참의·대사간·대제학·이조참판 등 청요직(淸要職)을 역임하였다. 특히, 언관에 있으면서 반정공신들의 비리와 병권장악을 공격하였다. 또 폐세자(廢世子)와 선조의 서자 인성군 공(仁城君珙)의 옥사에 대해 전은설을 주장, 공신들을 견제하였다.

1627년(인조 5) 정묘호란이 일어나자 행재소(行在所)로 왕을 호종하였다. 1636년(인조 14) 병자호란 때에는 이조참판으로서 명나라와 조선과의 의리를 내세워 최명길(崔鳴吉) 등의 화의주장을 적극 반대하였다. 강화도가 함락되고 항복이 결정되자 오랑캐에게 항복하는 수치를 참을 수 없다고 하며 칼로 자결했으나 목숨은 끊어지지 않았다.

그 뒤 관직을 단념하고 덕유산에 들어가 조[粟]를 심어 생계를 자급하다가 죽었다. 숙종 때 절의를 높이 평가하여 영의정에 추증되었다. 어려서부터 당시 경상우도에서 명성이 자자하던 정인홍(鄭仁弘)에게 사사하여 그의 강개한 기질과 학통을 전수받았다.

1607년(선조 40) 정인홍이 왕위계승을 둘러싸고 의혹을 일으키는 유영경(柳永慶) 등 소북파를 탄핵하다가 처벌을 받자 정인홍을 위해 변호 상소를 올렸다. 광해군 때는 임해군과 영창대군의 옥사를 두고 비록 의견이 달랐지만 정인홍에 대한 의리는 변하지 않아 인조반정 후 정인홍의 처벌을 반대하였다.

그러나 이후 격화된 당쟁 속에서 그와 그의 후손들은 남인으로 처신했고, 정인홍이 역적으로 심하게 몰리면서 정구(鄭逵)를 사사한 것으로 인식되었다. 그의 현실대응 자세는 조식(曹植)에서 정인홍으로 이어지는 강개한 기질을 이어받아 매사에 과격한 자세를 견지하였다. 그것은 영창대군 옥사 때의 상소나 대청관계에서의 척화론에서 유감없이 발휘되었다.

조선 후기 숭명배청사상이 고조되는 분위기 속에서 김상헌(金尙憲)보다 크게 추앙받지 못한 것은 색목(色目)이 노론이 아니었는데 연유한다. 허목(許穆)·조경(趙綱) 등 기호남인(畿湖南人)과도 깊은 관계를 가져 이황(李滉)-정구-허목으로 이어지는 기호남인학통 수립에도 큰 구실을 하였다.

3장. 9개 서원의 설립과 변화

광주(廣州)의 현절사(顯節祠), 제주의 굴림서원(橘林書院), 함양의 남계서원(藍溪書院)에 제향되었다. 그의 생가는 중요민속자료 제205호로 지정, 보존되고 있다. 시호는 문간(文簡)이다.

2.2 남계서원의 변천과정

남계서원(藍溪書院)은 경상남도 함양군 수동면 원평리에 있다. 이 서원은 일두 정여창(一蠹 鄭汝昌)의 학덕을 기리고 그를 추모하기 위하여 개암 강익(介庵 姜翼)을 중심으로 한 30여 명의 선비들이 공의하고 함양군수 서구연(徐九淵)의 지원을 받아 1552년(명종 7)에 창건하였다. 1566년(명종 21)에 서원 앞의 시내이름을 따서 남계서원(藍溪書院)으로 사액(賜額)되었다. 조선의 두 번째 사액서원이다. 1597년 정유재란으로 소실되었으며, 1605년에 나촌(羅村)으로 옮겼다가, 1612년 옛 터인 현 위치에 다시 중건되었다.

1634년 별사(別祠)를 지어 강익을 배향하였고, 1642년에는 뇌계 유희인(雷溪 兪好仁)과 동계 정온(桐溪 鄭蘊)을, 1820년에는 송탄 정홍서(松灘 鄭弘緒)를 추가로 배향하였으며, 동계 정온은 1677년,³⁰⁾ 개암 강익은 1689년에 사당에 숭배되었다.

소수서원, 옥산서원, 도산서원, 필암서원, 도동서원, 병산서원, 무성서원, 돈암서원 등 전국 47개 서원만 남기고 나머지는 철폐하는 서원철폐령(1864~1871) 때에도 훼철되지 않고 존속한 전국 47개 서원 중 하나이다.

1974년 2월 16일 경상남도 유형문화재 제91호로 지정되었다가 2009년에 사적 제499호로 지정되었으며, 2011년 7월 28일자로 ‘함양 남계서원’으로 공식명칭이 변경되었다.³¹⁾

남계서원은 앞쪽 낮은 곳에 강학공간을 두고 뒤쪽 높은 곳에는 제향공간인 사당을 둔 전학후묘 방식의 배치를 하였다. 하마비(下馬碑)와 홍살문인 홍문(紅門)³²⁾을 지나 누문인 풍영루(風詠樓)가 있는데, 루 안쪽 좌우측의 연당과 함께 교류와 유식공간을 이루고 있다. 처음에는 준도문(遵道門)만 있었는데, 1841년 그 위에 상하 10칸 규모로 지은 것이다.³³⁾

연당 북쪽에는 동재인 양정재(養正齋)와 서재인 보인재(輔仁齋)가, 다시 그 북쪽에는 강당인 명성당(明誠堂)이, 명성당 우측에는 1922년에 중건된 경판각(經板閣)이 위치하며 강학공간을 이루고

30. 1663년 1월 29일 정온의 승배가 방계(防啓)된 것을 보면, 일찍부터 승배 상소가 있었던 것으로 보인다(『書院謄錄』 현종 4년 정월 29일).

31. 문화재청(www.cha.go.kr) 문화재 검색.

32. 『藍溪書院誌』 1935, 「書院事蹟」, 樓外有紅門 門右有下馬碑.

33. 『藍溪書院誌』 1935, 「風詠樓記」, 遂就遵道門上葺之以小樓 樓凡上下十許間以 翌年辛丑六月二十日落之. 상량일은 1849년 2월 4일이다(『古文書集成』 24(藍溪書院篇), 上樑時執事錄 崇禎四己酉二月初四日辰時 上樑).

있다. 명성당은 서원 1552년 창건되었으나 기와를 얻지 못한 채로 6년을 보내다가 1559년에 확장하며 기와를 얻었는데, 이때 창고, 부엌, 목욕칸도 함께 건립되었다.³⁴⁾

1564년에는 연당을 파고 주변에는 매화와 대나무, 연당 안에는 홍련과 백련을 심었으며, 동재와 서재를 창건한 후, 조식(曹湜)의 글씨로 명성당(明誠堂)과 좌우 협실에 거경재(居敬齋)와 집의재(集義齋), 동재에는 양정재(養正齋)와 애련헌(愛蓮軒), 서재에는 보인재(輔仁齋)와 영매헌(詠梅軒), 문에는 준도문(遵道門)이라는 편액을 걸었다.³⁵⁾

명성당 서쪽에는 생단이 있으며, 그 뒤편 계단을 올라 내삼문을 들어서면 사우(祠宇)가 있고 그 우측으로 전사청이 있어 제향공간을 이루고 있다. 현재의 사우는 1612년 다시 세워진 것이다.³⁶⁾ 전사청은 1570년에 건립되었다고 하나,³⁷⁾ 그 이후의 연혁은 자세히 전하지 않으며, 1974년 4월에 단청공사가 있었다.

고직사는 서쪽 별도의 영역에 위치하는데, 1959년 창고고사(倉庫庫舍)를 수리한 것 외에는 자세한 기록이 없다.³⁸⁾

별사는 1559년 강당 동쪽 언덕에 건립된 후, 유호인, 정홍서 등을 배향하고 있었으나, 1868년(고종 5)에 훼철되었다.³⁹⁾

이후 1937년에 강당, 동재, 서재, 풍영루, 창고고사 등을 개축하였고, 1974년 단청공사가, 1990년 풍영루, 1992년 장판각, 1994년 전사청과 사당, 1996년 동재와 서재, 1999년 강당·동재·서재, 2011년 경판고와 풍영루, 2016년 고직사, 2017년 동재와 서재, 2018년 사당·강당·고직사, 2019년 강당과 동재를 보수하였다.

남계서원과 관련된 자료로 1935년 간행된 『남계서원지』가 있으나, 연혁과 보수내역 기록은 매우 소략하며, 관련 고문서나 고문헌도 많지 않다. 다만 정경운(鄭慶雲)의 『고대일록』을 통해 정유재란을 전후한 남계서원의 변화와 이견 과정을 확인할 수 있다. 1960년대 이후의 수리내역은 문화재청과 지방자치단체에서 간행한 각종 수리보고서를 통해 확인할 수 있다.

34. 『桐溪集』 3, 「介庵姜先生行狀」, 適值郡守徐九淵 雅敬重先生 尙其所爲 出力相助 既立講堂 而徐公遽去 繼之者匪人 未瓦而風且雨者六年 其後得尹確, 金宇弘相繼來莅首尾十年 而乃克訖功 廟宇儼然 階砌峻整 東西齋舍 樓門廚庫 次第俱備 池垣潔正 松竹森列. 및 『濫溪書院誌』 1935, 「書院事蹟」.

35. 『濫溪書院誌』 1935, 「書院事蹟」, 四十三年甲子 介菴與金侯宇弘 建東西齋 齋下鑿小池 池邊種梅竹 池中植紅白蓮 扁其堂曰明誠 左右夾室 曰居敬集義 東西齋曰養正輔仁 軒曰愛蓮詠梅 門曰遵道 皆曹湜筆也.

36. 『濫溪書院誌』 1935, 「書院事蹟」, 四十年壬子 還建書院于濫溪舊址 羅村移安文濫溪還安文.

37. 『서원항사: 남계서원·도동서원』, 국립문화재연구소, 2013, p.16. 이때 누상고, 서변고가도 함께 건립되었다.

38. 『濫溪書院誌』 1935, 「書院事蹟」.

39. 『濫溪書院誌』, 「別廟事蹟 附」, 仁祖十二年甲戌 士林會議以爲濫溪乃介菴先生所創而平生尊慕之地 稟定于桐溪先生 建別祠于院之東隅 以享介菴下司 二十年壬午 以潘溪俞好仁 桐溪鄭蘊 並享 肅宗三年丁巳 桐溪陞配 十五年己巳 介菴陞配 英宗二十年甲子 春 重修 經任案 純祖二十年庚辰 松灘鄭弘緒 享焉 松灘集 高宗五年戊辰 以邦禁毀撤 及 「書院事蹟」, 三十八年己未…又度廟宇於堂之東丘.

3장. 9개 서원의 설립과 변화

고문헌, 고문서, 저서, 논문, 보고서 등을 바탕으로 정리한 남계서원의 연혁과 보수내역은 아래의 표와 같다.

〈표 Ⅲ-2-1〉 남계서원의 연혁과 보수내역

일자	내용	참고문헌
1552	· 개암 강익(介菴 姜翼), 박승임(朴承任) 등이 서원 창건 논의. 군수 서구연(徐九淵) 조력으로 창건, 일두 정여창(一蠹 鄭汝昌) 배향	문헌비고, 학교고 / 서원사적·개암강선생년보절략(남계서원지)
	· 묘우, 강당 창건	동계집, 개암강선생행장
1559	· 강당 넓히고 담장으로 둘러쌈 · 고유포벽(庫庾庖湍; 창고, 부엌, 목욕간)도 이루어짐	서원사적(남계서원지) / 동계집, 개암강선생행장
1559	· 당 동쪽 언덕에 묘우 마련	서원사적(남계서원지)
1561.02.16	· 묘우 준공. 정여창(鄭汝昌) 위판 봉안	서원사적·서원기(남계서원지)
1564	· 성당, 거경재, 집의재, 양정재, 보인재, 애련헌, 영매헌, 준도문에 조식의 글씨로 편액 · 동·서재 아래 연못(小池) 파고 매화, 대나무, 연 식재	서원사적(남계서원지)
1566.06.15	· 남계서원 사액 윤허	명종실록
1566.07	· 남계서원으로 선액, 현판 게판	서원사적(남계서원지)·사액현판
1570	· 누상고(樓上庫) 건립	서원향사·남계서원·도동서원(p.16)
1570	· 서변고가(西邊庫家) 건립	서원향사·남계서원·도동서원(p.16)
1570	· 전사청 건립	서원향사·남계서원·도동서원(p.16)
1595.08.10	· 담장 안 풀 제거	고대일록 2
1596.윤8.08	· 사당 담(廟垣) 축조	고대일록 2
1597.08.07	· 정경운(鄭慶雲), 진군술(陳君述)이 서원의 서책 옮기고 위패 묻음	고대일록 2 / 서원사적(남계서원지)
1597.08.16	· 왜적이 함양에 들어와 사방으로 분탕질	고대일록 2
1597.08	· 정유재란으로 소실	서원사적(남계서원지)
1597.09.11	· 서원 유허를 봄. 신평은 보존, 서책은 불탐	고대일록 2
1599.03.20	· 기해 서원에 가서 위판 봉안	고대일록 3
1600.11.12	· 나촌(羅村)에 가서 서원 옮길 곳을 둘러보고 서원 이건 의논	고대일록 3 / 서원사적(남계서원지)

일자	내용	참고문헌
1602.02윤.1	· 시천총(施千摠)이 옛 서원 뒤편 땅을 서원 이건지로 택함	고대일록 3
1602.08.09	· 서원 공사 시작 감독	고대일록 3
1602.11.08	· 서원 이건 결정	고대일록 3 / 서원사적(남계서원지)
1602.11.10	· 두 사우(祠宇) 터 결정	고대일록 3
1602.11.11	· 나촌(羅村)에서 공사 고유제	고대일록 3
1602.11.12	· 나촌에 가서 서원 방향 결정	고대일록 3
1603.03.06	· 서원 지을 새 터(新基)에 가서 역사 감독	고대일록 4
1603.04.19	· 두 사우(祠宇) 공사 완료 ⁴⁰⁾	고대일록 4
1605.03.12	· 나촌으로 사우 이건. 일두 정여창·옥계 노진(玉溪 盧禎)·개암 강익에 고유 이안. 함양 선비 40명 참가	문헌비고, 학교고 / 고대일록 4 / 서원사적(남계서원지)
1606.12.26	· 재 사액, 편액 하사	선조실록
1611	· 신계서원 독립, 강익 배향	서원향사:남계서원·도동서원(p.16)
1612	· 남계 구지에 서원을 다시 세움	서원사적(남계서원지)
1634	· 정온이 서원 동쪽 모퉁이에 세운 별묘(別廟)에 개암 강익 배향 논의, 신계사(新溪祠)에서 남계별사(藍溪別祠)로 이안	별묘사적부·개암강선생년보절략(남계서원지)
1642	· 뇌계 유호인, 동계 정온 병향	문헌비고, 학교고 / 별묘사적부·뇌계유선생사실절략(남계서원지)
1675	· 개암 강익, 동계 정온 배향을 청함	서원사적(남계서원지)
1677	· 동계 정온 승배(陞配)	문헌비고, 학교고 / 별묘사적부·뇌계유선생사실절략(남계서원지)
1689.09.19	· 개암 강익 승배	서원등록 / 서원사적·별묘사적부·묘정비문·개암강선생년보절략(남계서원지)
1740.02.28	· 위판 분실	서원등록
1744.봄	· 별묘 중건	별묘사적부(남계서원지)
1799	· 묘정비 건립	서원사적(남계서원지)
1820	· 별사에 송탄 정홍서 배향	송탄정선생사실절략·별묘사적부(남계서원지)

40. 『孤臺日錄』 4, 夏四月十九日乙巳 蓋兩祠宇已畢 而成形可觀. ‘兩祠宇’는 정여창을 배향하는 사당과 노진을 배향하는 향현사를 말하는 듯하다.(박소희, 2019 논문참조)

3장. 9개 서원의 설립과 변화

일자	내용	참고문헌
1841.06.20	· 준도문 위에 상하 10여 칸 소루(小樓) 짓고 풍영루로 명명	풍영루기·서원사적(남계서원지)
1847	· 풍영루 소실	서원사적·풍영루중수기(남계서원지)
1849.02.04	· 풍영루 중건 상량	서원사적·풍영루중수기(남계서원지) / 상량시집사록(고문서집성 24)
1868	· 별묘 훼손	별묘사적부(남계서원지)
1871.03.20	· 소수, 남계, 옥산, 도산, 필암, 도동, 병산, 무성, 돈암서원 등 전국 47개 서원만 남기고 나머지는 철폐	고종실록
1922	· 장판각 중건	서원사적(남계서원지)
1935	· 남계서원지 간행	서원사적(남계서원지)
1937	· 정사(正祠), 강당, 동재, 서재, 풍영루 개축	풍영루중건기, 민병승(풍영루 현판)
1959	· 내사문(內祠門) 수리 · 창고 고사(倉庫庫舍) 수리	서원사적(남계서원지)
1971.05.22 ~12.30	· 본당(사당) 수리	보수실적(1963-1983)
1974.02.16	· 경상남도 유형문화재 제91호 지정	문화재청(www.cha.go.kr)문화재검색
1974.04.05 ~05.20	· 사당 및 사당문, 전사청 단청공사 · 이외 6개동 모로단청공사	보수실적(1963-1983)
1984.10.29 ~12.21	· 제실 보수 등 11동 보수 및 단청 · 홍살문, 안내판, 담장 보수	보수추진현황(1984)
1990.04.19 ~07.11	· 풍영루 산자 이상 해체보수	문화재수리(1990 하)
1992.07.15 ~09.12	· 경판각, 화장실 연목이상 해체보수	문화재수리(1992 하)
1994.07.20 ~09.17	· 사당, 내삼문 보수	문화재수리(1994 하)
1994	· 전사청 보수	시도별보수현황(1994)
1996.07.22 ~10.01	· 서재 및 동재 산자이상 해체보수 · 홍살문 해체 후 신재로 신축	문화재수리(1996 하)
1999	· 강당, 서재, 동재 및 담장 보수	보수추진현황(1999)
2004	· 양정재, 보인재 보수 · 연지 및 풍영루 좌측 담장 보수	등재학술워크샵(2011)
2006	· 담장 보수, 서원 주변 송림 보호 공사	등재학술워크샵(2011)
2009.05.26	· 사적 제499호 지정	문화재청고시 제2009-42호 (관보 제17009호, 2009.05.26)

일자	내용	참고문헌
2010	· 소화전 설치	문화재연감(2011) / 등재학술워크샵(2011)
2011	· 풍영루, 경판고 보수 · CCTV 설치	문화재연감(2011) / 등재학술워크샵(2011)
2013	· 정밀실측	문화재연감(2014)
2014	· 자동화재속보기 등 재난설비 보수	문화재연감(2016)
2015	· 종합정비계획 수립	문화재연감(2016)
2016	· 풍영루 단청 기록화 · 고직사 아래채 해체보수 · 화장실 정비 · 유적지 정비 설계용역	문화재연감(2017)
2018	· 사당, 강당, 고직사 보수 · 재선충병 방제, 수목정비	문화재연감(2019)
2019.07.10	· 유네스코 세계유산 등재	문화재연감(2020)
2019	· 강당 기와 고르기 및 담장보수 · 동재 산자이상 해체 및 기단보수	문화재연감(2020)
	· 세계유산 등재기념 표지석 설치	(재)한국의 서원 통합보존관리단 주관
2020	· 세계유산 한국의 서원 통합안내판 설치	(재)한국의 서원 통합보존관리단 주관
2021.06	· 방문객 무인계수기 설치(1대)	(재)한국의 서원 통합보존관리단 주관
2021.12	· 재해방지용 CCTV 설치(1대)	(재)한국의 서원 통합보존관리단 주관



3. 경주 옥산서원

3.1 옥산서원의 배향인물

회재 이언적(晦齋 李彦迪)

이언적(1491~1553)은 경상북도 경주 출신으로 본관은 여강(驪江: 여주(驪州)이다. 초명은 이적(李迪)이었으나 중종의 명으로 언(彦)자를 더하였다. 자는 복고(復古), 호는 회재(晦齋)·자계옹(紫溪翁)이다. 회재라는 호는 회암(晦菴)의 학문을 따르다는 견해를 보여준 것이다. 할아버지는 참군 이수회(李壽會)이고, 아버지는 생원 이번(李蕃)이며, 어머니는 경주손씨(慶州孫氏)로 계천군(鷄川君) 손소(孫昭)의 딸이다.

그의 종가(宗家) 종택(宗宅)은 경주 양동마을 무침당이다. 이언팔(李彦适)은 그의 아우이며, 손경(孫暲)은 그의 외사촌 동생이며, 김사(金嗣)는 외가 쪽 친척이다.

1513년 사마시와 1514년 문과에 급제한 후 이조정랑·사헌부장령·밀양부사를 거쳐 1530년 사간이 되었다. 이때 김안로(金安老)의 등용을 반대하다가 관직에서 쫓겨나 경주의 자옥산에 들어가서 성리학 연구에 전념하였다. 1537년 김안로 일당이 몰락하자 종부시첨정으로 불려나와 홍문관교리·응교·직제학이 되었고, 전주부윤에 나가 선정을 베풀어 송덕비가 세워졌다. 이때 조정에 「일강십목소(一綱十目疏)」를 올려 정치의 도리를 논하였다.

이조·예조·형조의 판서를 거쳐 1545년(명종 즉위년) 좌찬성이 되었다. 이때 윤원형(尹元衡) 등이 을사사화를 일으키자 선비들을 심문하는 추관(推官)에 임명되었으나 스스로 관직에서 물러났다. 1547년(명종 2) 윤원형 일당이 조작한 양재역벽서사건(良才驛壁書事件)에 무고하게 연루되어 강계로 유배되었고, 중용구경연의를 집필하던 중 1553년(명종 8년) 11월 30일 평안북도 강계군 배소에서 병으로 죽었다. 사망 당시 그의 나이 향년 63세였다. 1554년(명종 9) 11월 경상북도 흥해군(興海郡) 도음산(禱陰山)으로 운구되어 매장되었다.

1556년(명종 12) 8월 이전인(李全仁)이 부친인 이언적이 지은 진수팔규(進修八規)를 올리고, 이어 복작(復爵)되었다. 그의 학문과 덕행을 인정하던 훈구파 세력은 그가 죽었다는 소식을 듣고 친히 강계군까지 찾아가서 문상하였고, 이전인이 진수팔규와 함께 이언적이 배소에서 쓴 책을 바치자 이를 탐독하였다. 사후 그의 신원을 청하는 상소가 계속되었고, 1556년에는 명종이 그의 복직과 작위를 복작시킬 때도 아무도 이의를 제기하지 않았다.

1556년(명종 21) 10월 퇴계 이황(退溪 李滉)이 그의 행장(行狀)을 지었다. 퇴계 이황은 말년에 자신의 저서와 학문 연구 외에도 이언적의 자료와 저술을 정리, 재간행하였다. 경전에 대한 원전 외에도 주해와 다양한 해석, 자신의 견해 등을 적은 책들을 읽고 퇴계 이황이 감동하였다 한다. 1567년 11월 왕이 유문을 수습하도록 명했고, 내탕금이 하사되어 국비로 그의 문집과 저서들이 간행되었다.

손자 이의활(李宜活)과 이의잠(李宜潛) 등이 그의 문집 간행에 적극 힘을 쏟았고, 묘지(墓誌)를 이항복에게 받기 위해 노력하여 이루어냈다. 광해군 시대 이언적의 출처관이 의심을 받자 류성룡을 움직여 적극 해명하도록 도왔다.

이언적은 사화가 거듭되는 사림의 시련기에 살았던 선비로서, 을사사화 때는 좌찬성·판의금부사의 중요한 직책으로 사림과 권력층 간신 사이에서 억울한 사림의 희생을 막으려고 노력하다가 결국 국 사화의 희생물이 되고 말았다. 후에 이이(李珥)는 이언적이 을사사화에 곤은 말로 항거하며 절개를 지키지 못했다고 비판하였으나, 오히려 이언적은 불의와 타협하지 않으면서도 온건한 해결책을 추구하였던 인물이다.

이언적은 1517년 영남지방의 선배학자인 손숙돈(孫叔暉)과 조한보(曹漢輔) 사이에 토론되었던 성리학의 기본쟁점인 무극태극논쟁(無極太極論爭)에 뛰어들었고, 주희의 주리론적 견해를 바탕으로 두 학자의 견해를 모두 비판하여 자신의 학문적 견해를 밝혔다. 이언적이 벌인 태극의 개념에 관한 논쟁은 조선조 성리학사에서 최초의 본격적인 개념 논쟁이라고 할 수 있다.

이언적은 이 논쟁에서 이기론(理氣論)의 주리론적 견해로서 이선기후설(理先氣後說)과 이기불상잡설(理氣不相雜說)을 강조하였다. 이러한 이우위설(理優位說)은 이황(李滉)에게로 계승되는 영남학파의 성리설에 선구가 되었다.

3장. 9개 서원의 설립과 변화

이언적은 만년에 유배생활을 하는 동안 『구인록(求仁錄)』(1550)·『대학장구보유(大學章句補遺)』(1549)·『중용구경언의(中庸九經衍義)』(1553)·『봉선잡의(奉先雜儀)』(1550) 등의 중요한 저술을 남겼다.

『구인록』(4권)은 유교 경전의 핵심 개념인 인(仁)에 대한 이언적의 집중적인 관심을 보여준다. 이언적은 유교의 여러 경전과 송대 도학자들의 설을 통해 인의 본체와 실현 방법에 관한 유학의 근본정신을 확인하고자 하였다.

『대학장구보유』(1권)와 『속대학혹문』(1권)은 주희의 『대학장구』와 『대학혹문』의 범위를 넘어서려는 이언적의 독자적인 학문세계를 보여준다. 이언적은 주희가 『대학장구』에서 제시한 체계를 개편했고, 특히 주희가 역점을 두었던 격물치지보망장(格物致知補亡章)을 인정하지 않았다. 또한 『대학장구』의 경1장에 들어 있는 두 구절을 격물치지장으로 옮겼으며, 이런 개편에 대해서 주희가 다시 나오더라도 이것을 따를 것이라는 확신을 보여주었다. 이러한 이언적의 태도는 주희의 한 글자 한 구절을 금과옥조로 삼아 존송하는 후기 도학자들의 학문 태도에 비해 훨씬 자율적이고 창의적인 학문 정신을 보여준다.

『중용구경언의』(29권)는 미완성 저술로 주희의 『중용장구』와 『중용혹문』의 체계를 벗어나 천하 국가를 통치하는 방법인 수신(修身)·존현(尊賢)·친친(親親)·경대신(敬大臣)·체군신(體群臣)·자서민(子庶民)·내백공(來百工)·유원인(柔遠人)·회제후(懷諸侯)라는 9경(九經)을 중심으로 『중용』의 정신을 밝히려는 독창적인 저술이다. 이는 진덕수(眞德秀)의 『대학연의』가 『대학』 체계를 통치 원리의 구체적 실현 방법에 응용했던 것에 상응하며, 후에 이현일(李玄逸)이 『홍범언의(洪範衍義)』를 저술한 것에 선행한다고 할 수 있다.

이언적은 주희가 『대학』과 『중용』을 표출시킨 의도를 계승하면서도 『대학』과 『중용』의 정신을 수기(修己)와 치인(治人)의 양면으로 파악함으로써 도학의 통치 원리를 선명하게 제시하는 창의적 견해를 가지고 있었다.

『봉선잡의』(2권)는 도학의 실천적 규범인 예서를 제시한 것으로서 조선 후기 예학파의 선구가 되고 있다. 주희의 『가례(家禮)』가 조선조 사회에 미친 영향을 주목한다면, 이언적의 예학 저술은 이언적의 학문적 관심이 얼마나 광범위했는지를 보여준다.

이언적이 왕에게 올렸던 상소문인 「일강십목소」와 「진수팔규」는 군주 사회의 통치 원리를 제시한 것이다. 여기에서는 하늘의 도리에 순응하고 백성의 마음을 바로잡으며 나라의 근본을 배양해야 한다는 왕도정치의 기본 이념을 추구했으며, 도학적 경세론의 압축된 체계를 제시하고 있다.

1567년(선조 즉위년) 그의 증직을 청하는 상소가 올려져 1568년(선조 1) 2월 증직으로 증 대광보국승록대부 의정부영의정(議政府領議政)에 추증되었다. 종묘의 명종의 묘정(廟庭)에 배향되

고, 선조 즉위 초 도덕박문왈문 주의행덕왈원(道德博聞曰文 主義行德曰元)이라 하여 문원(文元)의 시호를 받았다.

학문적으로는 조선 최초의 철학적 논쟁인 태극논쟁(太極論爭)을 벌여 한국 성리학의 태두가 되었고, 이선기후설(理先氣後說)과 이기불상잡설(理氣不相雜說)을 강조하는 사상을 확립해 이황에게 계승시켜주었으며, 보물 제 586호로 지정된 『이언적 수고본 일괄』 등 다수의 저서를 남겨 영남학파의 창시자로 추앙됨으로써 1573년 경주 옥산서원에 주향되었고, 1610년 문묘에 종사되었다. 그밖에도 종종 때 왕세자였던 인종의 사부의 한 사람으로 선발되어, 왕세자 이호(훗날 인종)의 교육을 맡아보았다.

3.2 옥산서원의 변천과정

옥산서원(玉山書院)은 경북 경주시 안강읍 옥산서원길 216-27번지에 위치하고 있다.

1572년(선조 5)에 회재의 내외손, 향촌사림(權德麟 외 13인), 지방관(府尹 李齊閔, 朴承任)의 공의로 회재 이언적(晦齋 李彦迪)의 덕행과 학문을 추모하기 위하여 서원을 건립하고,⁴¹⁾ 1573년 2월 서악서원(西嶽書院)에 봉안되어 있던 회재의 위판을 이안하였다.⁴²⁾ 같은 해 11월 28일 사액을 윤택하였고,⁴³⁾ 12월 3일에 편액을 하사하였다.⁴⁴⁾

소수서원, 남계서원, 도산서원, 필암서원, 도동서원, 병산서원, 무성서원, 돈암서원 등 전국 47개 서원만 남기고 나머지는 철폐하는 서원철폐령(1864~1871) 때에도 훼손되지 않고 존속한 전국 47개 서원 중 하나이다.

1967년 3월 9일에 사적 제154호로 지정되었으며,⁴⁵⁾ 2011년 7월 28일에 ‘경주 옥산서원’으로 공식 명칭이 변경되었다.

옥산서원은 강당인 구인당(求仁堂)이 앞에 있고, 제사를 지내는 체인묘(體仁廟)가 뒤에 위치한 전학후묘의 형식이다. 정문인 역락문(亦樂門)을 들어서면 무변루(無邊樓)가 있고, 그 뒤에 동재인

41. 『晦齋集』附錄, 「玉山書院記」, 壬申二月始事 八月訖功. 『增補文獻備考』學校考에는 ‘宣祖辛酉建’이라 하여 1574년에 창건했다고 하였다.

42. 「西岳書院攷往錄騰草」(『玉山書院誌』, 嶺南大學校民族文化研究所, 1993, p.604), 萬曆元年癸酉二月 移安于玉山書院.

43. 『宣祖實錄』6년 11월 28일.

44. 『晦齋集』年譜, 「文元公晦齋先生年譜」, 萬曆元年癸酉 十二月三日 錫額玉山書院. 『增補文獻備考』學校考에는 ‘宣祖甲戌賜額’ 즉 1574년에 사액되었다고 하였으며, 1646년에 간행된 오숙(吳翹)의 『天波集』 4, 記, 「遊玉山書院記」에도 ‘門曰亦樂門 院儒一人肅敬前導 過無邊樓 升求仁堂 堂有左右室 左曰兩進齋 右曰偕立齋 庭有東西齋 東曰敏求齋 西曰闇修齋’라고 하여 1574년에 사액되었다고 하였다.

45. 문교부고시 제270호(관보 제4593호 호외, 1967.03.09).

3장. 9개 서원의 설립과 변화

암수재(闇修齋), 서재인 민구재(敏求齋), 강당인 구인당이 위치하며, 그 우측으로 경각(經閣)과 문집판각(文集板閣)이 자리하며 강학공간을 이루고 있다.

체인묘, 역락문, 무변루, 구인당, 민구재, 암수재를 비롯한 총 40여 칸이 1572년에 창건되었으며, 체인묘, 역락문, 무변루, 구인당과 좌측 협실인 양진재(兩進齋), 우측 협실인 해립재(偕立齋)의 당호는 영의정 노수신(盧守愼)이,⁴⁶⁾ 민구재와 암수재의 당호는 대사성 허엽(許曄)이⁴⁷⁾ 명명하였다.

구인당은 1839년 1월 28일 남상방(南上房)에 불을 넣다가 화재로 소실되었으나, 곧바로 중건이 진행되었고,⁴⁸⁾ 1840년 3월 6일에 낙성 고유제를 지냈다.⁴⁹⁾ 구인당의 협실은 「구인당중건일기」에만 남상방(南上房), 북상방(北上房), 남북상방(南北上房) 등으로 다양하게 기록되어 있는데, 남상방은 동쪽 협실인 양진재이며 동재(東齋)라고도 하였고, 북상방은 서쪽 협실인 해립재이며 서재(西齋)라고도 하였다. 구인당의 양 협실을 남·북상방으로 일컫는 경우에는 민구재와 암수재를 동·서재라고 하였으나,⁵⁰⁾ 이들이 구인당의 아래에 위치한다고 하여 좌하실(左下室)과 우하실(右下室)⁵¹⁾ 또는 동하재(東下齋)와 서하재(西下齋)로 언급되기도 하였다.⁵²⁾

경각은 어서각이라고도 했는데, 이는 강필효(姜必孝)의 『해은선생유고』에 ‘체인묘 동쪽에 어서각(御書閣)과 장경각(藏經閣)이 있고, 서쪽에 비각이 있다’는 것에서 확인할 수 있다.⁵³⁾ 1808년 4월의 「어서각수직군안」⁵⁴⁾이라는 문서를 통해 명칭을 확인할 수 있으며, 1835년 5월에 비가 새는 경각을 보수했다는 기록과 1860년 경각 앞 석축을 개축했다는 기록이 있을 뿐, 창건이나 중수와 관련된 것은 보이지 않는다. 『해은선생유고』에서 장경각이라고 한 문집판각은 판각(板閣) 또는 장판각(藏板閣)으로도 기록되어 있으며, 역시 창건 연대는 알 수 없다. 1835년 11월에 불탄 판각을 서원 곁에 개건하였고, 1841년 3월에 장판각 담장 기와를, 1857년 3월에는 지축(地縮)을 수리한 기록이⁵⁵⁾ 확인된다.

46. 『穌齋集』 7 贊, 「玉山書院諸額贊」, 體仁廟 生物之春 在我爲仁 體之以身 何不長人 求仁堂 心德何損 放而曰遠 一念知反 卽此是本 兩進齋 擇善惟明 反身惟誠 孰重孰輕 聖賢同行 偕立齋 敬直義方 內外交相 惟操弗忘 天德之光 無邊樓 靡欠靡餘 罔終罔初 光敷霽敷 游于太虛 亦樂門 聞風則回 望道而來 不亦樂哉 邦之英才.

47. 『晦齋集』 附錄, 「玉山書院記」, 壬申二月始事 八月訖功 則祠宇 與講堂 暨東西兩齋 及乎 前樓 總四十餘間…遂名其東齋曰敏求 取孔子所訓好古敏以求之之意也 其西齋曰闇修 取朱子自贊中闇然而日修之意也 樓曰納清. 허엽은 루를 ‘納清’이라 명명했지만 사용되지는 않았다. 한편, 敏求齋는 東下齋, 闇修齋는 西下齋로 표기하기도 하였다(『玉山書院誌』, p.12).

48. 「求仁堂重建日記」, 庚子二月十六日風 享禮時士林始分處 求仁堂之南北房 及東西兩齋(『玉山書院誌』, p.282).

49. 「講堂洛城告由文(1840)」(옥산서원 소장자료, 유교넷), 維歲次庚子三月辛卯初六日丙申…敢昭告于先師文元公晦齋李先生….

50. 「求仁堂重建日記」(『玉山書院誌』, p.267-284).

51. 『龍耳齋集』 8 別集, 「東征日記」, 東曰兩進齋…西曰偕立齋…求仁堂之左下一室 書敏求齋 右下一室 書闇修齋….

52. 『玉山書院誌』, p.12.

53. 『海隱先生遺稿』 14 雜著, 「四遊錄 下」, 廟號體仁 東有御書閣 藏經閣 西有碑閣 卽神道碑也.

54. 「御書閣守直軍案」, 玉山書院 御書閣守直軍…丙寅四月日…(『玉山書院誌』, p.463).

55. 「考往錄」, 己未十一月日 板閣火後改建·辛丑三月日 藏板閣牆角瓦…修補·丁巳三月日 藏板閣地縮…更爲修繕(『玉山書院誌』, p.109·p.111·p.114).

구인당 뒤에 체인문(體仁門)이 위치하며 이를 들어서면 사당인 체인묘가 있고, 그 오른쪽에 전사청(典祀廳)이 자리하며 제향공간을 이루고 있다. 체인묘는 1572년 2월부터 8월까지 창건 공사를 하였고, 전사청은 1819년과 1835년, 그리고 1862년 수리하였는데, 창건 년대는 확실하지 않다.

고직사 영역은 강당 우측, 문집판각 앞쪽에 위치한다. 1613년 2월 21일에 ‘주고(廚庫)가 비었다’는 것이 고직사와 관련된 가장 오래된 기록이다.⁵⁶⁾ 옥산서원의 고직사 영역에는 서원청(書院廳), 포사(庖舍), 마구(馬廐)가 있다. 서원청은 1826년 7월에 역락문과 함께 중수하였으며,⁵⁷⁾ 19세기에 진행된 고방(庫房)과 고사(庫舍) 등의 보수 사실이 「考往錄」을 통해 확인된다. 포사는 1848년 10월에 기울어진 뒤쪽 담장을 개축하고 기와를 수리했으며,⁵⁸⁾ 이후 몇 차례의 개축을 거쳐 현재에 이르고 있다. 이외에 고직사와 관련된 것으로 고사(庫舍), 대고(大庫), 고방(庫房)에 대한 수리 기록이 확인된다.

비각(碑閣)은 1577년에 회재의 신도비와 함께 건립되었으며, 체인묘의 좌측, 즉 북쪽에 위치하고 있다. 1835년과 1856년에 보수한 기록만 확인된다.

「고왕록」에서 북재(北齋), 북루(北樓), 당루(堂樓), 남재(南齋)도 확인되지만,⁵⁹⁾ 어떤 건물을 지칭하는 것인지 분명하지 않다.

1972년에는 후손들이 서원 동남쪽에 청분각을 건립하여 어서각 현판을 걸고 이언적의 『수필고본』(보물 제586호, 이언적 수고본 일괄)과 김부식의 『삼국사기』완본 9권 등 많은 서적을 보관했다. 이후 청분각은 2010년 유물전시관을 걸립하며 훼손되었다.⁶⁰⁾ 1975년에는 동재와 서재를 보수하고 외삼문을 해체 복원하고 일각문을 신축하였으며, 1991년과 1992년, 그리고 1998년에 비교적 대규모로 서원 건물에 대한 보수가 진행되어 현재에 이르고 있다.

옥산서원의 연혁과 관련된 자료로 1993년 영남대학교 민족문화연구소에서 편찬한 『옥산서원지』와 개인 문집류가 있다. 연혁과 보수내역과 관련하여, 『옥산서원지』의 「집사기」와 「고왕록」이 비교적 자세하나, 이들에는 각각 1600년대와 1800년대의 내용만 소략하게 기록되어 있으며, 1700년대와 20세기 초의 기록은 거의 없다. 1960년대 이후의 수리내역은 문화재청과 지방자치단체에서 간행한 각종 수리보고서를 통해 확인할 수 있다.

이상의 자료를 통해 정리한 옥산서원의 연혁과 보수내역은 아래 표와 같다.

56. 「문집판각」, 萬曆四十一年二月二十一日…廚庫渴…(『玉山書院誌』, p.148).

57. 「考往錄」, 丙戌七月日亦樂門及書員廳爲風雨所傷 故自刊所修補(『玉山書院誌』, p.106).

58. 「考往錄」, (『玉山書院誌』, p.106).

59. 「考往錄」(『玉山書院誌』, p.105·p.109·p.116). 북재는 무변루의 북상방인 해립재로, 남재는 남상방인 양진재로 보이며, 북루와 남루는 각각 북상방(해립재)과 남상방(양진재)에 면해있는 루로 추정된다.

60. 문화재청 문화재검색.

3장. 9개 서원의 설립과 변화

〈표 Ⅲ-3-1〉 옥산서원의 연혁과 보수내역

일자	일자	참고문헌
1572.02~08	· 2월에 시작하여 8월에 사우, 강당, 동재, 서재 등 40여 칸 완공	옥산서원기(회재집) / 소재집 7
1573.02.16	· 정묘일 서악서원에서 위판 이안	회재집, 연보 / 서악서원고왕등록초(옥산서원지, p.604)
1573.11.28	· 사액 운허	선조실록 / 일성록 / 옥산서원기(회재집)
1573.12.03	· 옥산서원 편액 하사	연보·옥산서원기(회재집)
1577	· 이언적 신도비, 비각 건립	문원공회재이언적신도비
1605.08.13	· 비새는 묘우 개수 위해 이안	집사기(옥산서원지, p.125)
1611.02.15	· 비새는 묘우 개수 위해 이안	집사기(옥산서원지, p.129)
1613.02.21	· 주고(廚庫)가 비었다	정서등록(옥산서원지, p.148)
1618.02.15	· 비새는 묘우 개수 위해 이안	집사기·봉안시제집사분정기(옥산서원지, p.133·p.134)
1619.02.13	· 묘 내 지의 개설 이안	집사기(옥산서원지, p.135)
1622.03	· 사당, 구인당, 동·서재 수리하려는데 서원 소속 목수인 연수(連守)가 병영에 잡혀가 공사 못하므로 석방 요청	1622년 옥산서원 유생 상서(옥산서원 소장, 유교넷)
1626.06.17~10.28	· 묘우 중건	집사기(옥산서원지, pp.142-143)
1689.07	· 묘우 개수	집사기 ⁶¹⁾
1733.04.23	· 치제	정조실록 / 일성록
1781.04.23	· 치제	정조실록
1792.03.02	· 치제	일성록 / 홍재전서 / 교남빈흥록반촌일기
1806.04	· 어서각 수직	어서각수직군안(옥산서원지, p.463)
1816.04	· 고청방사(庫廳房舍) 후주(後柱) 수증, 재차 양주(兩柱)와 풍차(風遮) 중수	고왕록(옥산서원지, p.105)
1817.08	· 전후 담장 수보(修補) (기와 430매)	고왕록(옥산서원지, p.105)
1819.04	· 기울어진 전사청 수리, 번와, 단청 보수	고왕록(옥산서원지, p.105)
1820.09	· 강당 재방(齋房) 전루(前樓) 비새는 곳 수리, 개와 · 외대문 및 담장 개와	고왕록(옥산서원지, p.105)

61. 이병훈, 「조선후기 경주 옥산서원의 위상 변화」, 『한국서원학보』 11, 2020.12, p.143.

일자	일자	참고문헌
1821.08	· 원우(院宇) 뒤쪽 담장, 북루 북재(北樓北齋) 기와 60매 사용 수리	고왕록(옥산서원지, pp.105-106)
1822.02	· 동서재(東西齋), 전루포주(前樓庖廚) 비새는 곳 개와, 단청 보수	고왕록(옥산서원지, p.106)
1826.07	· 역락문, 서원청(書院廳) 중수	고왕록(옥산서원지, p.106)
1828.04	· 고사(庫舍) 2칸 주목(柱木) 중수	고왕록(옥산서원지, p.107)
1835.05	· 전년 큰 비로 비가 새는 묘우, 전사청, 경각, 비각, 당루(堂樓), 재포(齋庖) 담장을 정혜사의 화재 후 남은 기와를 사용하여 보수	고왕록(옥산서원지, p.109)
1835.11	· 화재로 불탄 판각(板閣) 서원 곁에 개건	고왕록(옥산서원지, p.109)
1839.01.28	· 새로 고친 남상방(南上房) 아궁이에 불을 넣다가 강당 소실 - 즉시 중건(1839.02.05~1840.03.06)	고왕록·구인당중건일기(옥산서원지, p.110·p.267) / 응와집 행장 / 정현집 묘지명
1839.02.02	· 묘 내 무너진 담장 보축	구인당중건일기(옥산서원지, p.267)
1839.02.05 ~1840.03.06	· 강당 중건 낙성	구인당중건일기·낙성일기(옥산서원지, p.267·p.294) / 강당낙석고유문(1840) / 정현집 연보
1839.11.10	· 치제를 명함	헌종실록 / 비변사등록
1841.03	· 강당 개와 보수, 남북 상방(上房) 앞쪽 기단 개축 · 역락문 앞쪽 기단 개축 · 장판각 담장 기와 보수(修補)	고왕록(옥산서원지, p.111)
1841.07	· 묘우 뒤쪽 기단, 석축 개축	고왕록(옥산서원지, p.111)
1842.06	· 강당 양 방 장판을 유지(油紙) 56매 바름	고왕록(옥산서원지, p.112)
1843.03.18 ~04.10	· 대고(大庫) 5架 중수	고왕록(옥산서원지, p.112)
1843.07	· 묘우 정문 신문(神門) ⁶²⁾ 비새는 곳 보수 · 구인당 비새는 곳 보수	고왕록(옥산서원지, p.112)
1843.09 ~1844.09	· 무변루 루사(樓舍) 기둥과 서까래(柱桷) 중수	고왕록(옥산서원지, p.113)
1848.10	· 포사(庖舍) 뒤쪽 담장 개축 및 기와 보수. 4면 담장 기와 보수 · 경각 뒤에 쌓아 두었던 기와가 부족하여 80매 구입	고왕록(옥산서원지, pp.113-114)
1851.02	· 기울어진 포사 중문 개건	고왕록(옥산서원지, p.114)

62. 체인문(體仁門)이다.

3장. 9개 서원의 설립과 변화

일자	일자	참고문헌
1851.03	· 무변루 단청	고왕록(옥산서원지, p.114)
1851.05	· 묘우 신문 중수	고왕록(옥산서원지, p.114)
1852.02	· 신위 탁자다리 수리	고왕록(옥산서원지, p.114)
1852.06	· 무변루 동쪽 부교 개조	고왕록(옥산서원지, p.114)
1856.04	· 고방(庫房) 동쪽 서까래 3본 보수 · 비각 번와	고왕록(옥산서원지, p.114)
1857.03	· 장판각 지축(地縮) 수리	고왕록(옥산서원지, p.114)
1857.윤5	· 역락문 동쪽 개와, 무변루 및 구인당 비새는 곳 보수	고왕록(옥산서원지, p.115)
1859.02	· 고사(庫舍) 대문, 마구(厩) 뒤쪽 중문(中門) 보수	고왕록(옥산서원지, p.115)
1860.04	· 묘우 뒤 석축과 매워진 배수로 개축 · 포사 중문 수리 · 경각 앞 석축 개축	고왕록(옥산서원지, p.115)
1862.08	· 전사청 문얼굴(門楣) 수리 · 역락문 담장 보수	고왕록(옥산서원지, p.115)
1863.08	· 구인당 개와	고왕록(옥산서원지, p.115)
1867.05	· 묘우 남쪽 비새는 곳 수리 · 문루 양측 계단 · 포사 포주(庖舍廚), 마구(厩) 수리	고왕록(옥산서원지, p.116)
1867.07	· 포사 대문 개건 · 동서재 보수	고왕록(옥산서원지, p.116)
1869.봄	· 남재(南齋) 퇴청 보수	고왕록(옥산서원지, p.116)
1869.08	· 문루 수리	고왕록(옥산서원지, p.116)
1870.02	· 역락문 서변 기와 보수, 장판(長板) 중즙(重葺)	고왕록(옥산서원지, p.116)
1871.03.20	· 소수, 남계, 옥산, 도산, 필암, 도동, 병산, 무성, 돈암서원 등 전국 47개 서원만 남기고 나머지는 철폐	고종실록
1871.03	· 묘우 북변 개와 보수	고왕록(옥산서원지, p.116)
1905.05.18	· 구인당 화재	각처통문등초(1905) / 옥산서원유림문보· 구인당중수도록(옥산서원지, p.297·p.754)
1905.05	· 체인묘 중수	체인묘중수부조책(옥산서원지, p.597)

일자	일자	참고문헌
1905.07.22 ~1906.윤4.14	· 구인당 중수 ⁶³⁾	구인당중수도록(옥산서원지, p.297)
1967.03.09	· 사적 제154호 지정	문교부고시 제270호(관보 제4593호 호외, 1967.03.09)
1971.10.15 ~11.01	· 강당 보수	옥산서원보수(철) : BA0120401 / 보수실적(1963-1973)
1972.09~ 1973.06.10	· 청분각 준공	중앙일보, 1973년 6월 11일
1972.11.28 ~12.22	· 무변루 보수	옥산서원보수(철) : BA0120461 / 보수실적(1963-1973)
1975.10.01 ~10.28	· 외삼문 해체 복원, 일각문 신축, 동·서재 보수	보수실적(1963-1983)
1986.09.11 ~12.09	· 옥산천 석축 정비	보수실적(1986)
1988	· 방염제도포	문화재연보(1989)
1990	· 소화전설치	문화재연보(1991)
1991.03.09 ~05.30	· 집수정 및 옥외소화전 설치	문화재수리(1990 중)
1991.12.02 ~1992.05.30	· 구인당, 무변루, 민구재, 암수재 연목이상 해체보수 · 어서각(청분각) 전후면 담장 보수	문화재수리(1991 하)
1992.10.21 ~12.07	· 체인묘, 구인당 보수 · 진입로 축대 보수, 경내 마당 바닥 마사토다짐 및 서원 주변 정리	문화재수리(1992 하) / 문화재연보(1993)
1992	· 무변루 보수	시도별보수현황(1992)
1994	· 조경수 관리	시도별보수현황(1994)
1995	· 방염제 도포	문화재연보(1996)
1998.11.16 ~1999.07.21	· 강당, 무변루, 문집판각, 관리사, 포사, 사주문, 일각문, 비각 보수 · 배수로, 외편담장 설치, 담장 기와이기	문화재수리(1998 하) / 옥산서원 보수공사(철) : DA0275682
2001	· 무변루, 암수재, 경각, 관리사 보수 · 방염제도포	문화재연감(2002)
2002	· 진입로 정비	문화재연감(2003)
2003	· 보안시설 설치	문화재연감(2004)
2004	· 청분각(수장고) 보안시설 설치	문화재청

63. 공사 기간은 「求仁堂重修都錄」(『玉山書院誌』, pp.297-330)의 날짜이다. 1906년 3월 3일에 단청 공사가 있었다.

3장. 9개 서원의 설립과 변화

일자	일자	참고문헌
2007	· 사주문 보수	문화재연감(2008)
2008	· 비각 정비 · 담장, 배수로, 석축 정비	문화재연감(2009)
2009.03.23 ~09.06	· 고직사 보수	문화재연감(2010)
2009	· 서원 주변 정리, 도난감지시설 정비	문화재연감(2010) / 등재학술워크샵(2011)
2010	· 역락문 보수, 유물전시관 건립, 청분각 훼철	문화재연감(2011) / 문화재청 문화재검색
2011	· 구인당 번와보수, 단청 · 사당, 무변루, 동재, 서재, 비각, 단청공사 · 노거수 정비, 화장실 개축, 건물 단청, 방재시스템 구축	문화재연감(2012) / 문화재청
2012	· 정밀실측조사 · 종합정비계획 수립	조사보고서 / 문화재청
2014	· 민구재, 곳간채 보수	문화재연감(2015)
2015.04	· 불량 불꽃감지기 교체	문화재연감(2016)
2015	· 구인당, 민구재, 문집판각 보수 · 제기실 담장보수 · 서원 수목정비, 하마비 보호책 및 주변정비	문화재연감(2016) / 문화재청
2017	· 경 내외 배수로 정비, 전기시설 개선, 주차장 정비, 탐방로 조성 등 주변 정비	문화재연감(2018) / 문화재청
2019.07.10	· 유네스코 세계유산 등재	유네스코세계유산등재인증서
2019	· 강당 동, 서 계단 설치 · 무변루 배수정비 · 역락문 기단 및 바닥 정비 · 주차장 잔디블럭 포장	문화재청
	· 세계유산 등재기념 표지석 설치	(재)한국의 서원 통합보존관리단 주관
2020	· 세계유산 한국의 서원 통합안내판 설치	(재)한국의 서원 통합보존관리단 주관
2021.06	· 방문객 무인계수기 설치(1대)	(재)한국의 서원 통합보존관리단 주관
2021.12	· 재해방지용 CCTV 설치(1대)	(재)한국의 서원 통합보존관리단 주관
	· 주차장 정비사업 완료	경주시
	· 서원 진입로 확장 공사 중	경주시



4. 안동 도산서원

4.1 도산서원의 배향인물

퇴계 이황(退溪 李滉)

이황(1501~1570)은 조선 중기의 문신이며 학자이다. 본관은 진보(眞寶), 자는 경호(景浩), 호는 퇴계(退溪)·퇴도(退陶)·도수(陶叟), 시호는 문순(文純)이다. 이언적, 이이, 송시열, 박세채, 김집과 함께 문묘 종사와 종묘 배향을 동시에 이룬 6현 중 한 사람이다.

성리학을 심층 탐구하여 영남학파의 중추적 학자가 되었으며 나아가 한국을 대표하는 성리학자가 되었다. 학맥은 동서 분당 뒤에 동인의 핵심을 이루고, 다시 동인이 남인-북인으로 갈릴 때, 이황 제자들은 남인, 조식 제자들은 북인을 이룬다. 한편 그의 저술 중 일부는 임진왜란 당시 일본으로 건너가서 일본 성리학 발전에 영향을 주기도 하였다.

경상도 예안현(禮安縣) 온계리(溫溪里)에서 좌찬성 이식(李埴)의 7남 1녀 중 막내아들로 태어났다. 생후 7개월에 아버지의 상(喪)을 당했으나, 현부인이었던 생모 박씨의 훈도 밑에서 총명한 자질을 키워 갔다.

12세에 작은아버지 이우(李堉)로부터 『논어』를 배웠고, 14세경부터 혼자 독서하기를 좋아해, 특히 도잠(陶潛, 도연명) 시를 사랑하고 그 사람됨을 흠모하였다. 18세에 지은 「야당(野塘)」이라는 시는 이황의 가장 대표적인 글의 하나로 꼽히고 있다. 20세를 전후하여 『주역』 공부에 몰두한 탓에 건강을 해쳐서 그 뒤부터 다병한 사람이 되었다고 한다.

3장. 9개 서원의 설립과 변화

1527년(중종 22) 향시(鄕試)에서 진사시와 생원시 초시에 합격하고, 어머니의 소원에 따라 과거에 응시하기 위해 성균관에 들어가 다음 해에 진사 회시에 급제하였다. 1533년 재차 성균관에 들어가 김인후(金麟厚)와 교유하고, 『심경부주(心經附註)』를 입수하여 크게 심취하였다. 이 해에 귀향 도중 김안국(金安國)을 만나 성인군자에 관한 견문을 넓혔다.

1534년 문과에 급제하고 승문원부정자(承文院副正字)가 되면서 관계에 발을 들여놓게 되었다. 1537년 어머니 상을 당하자 향리에서 3년간 복상했고, 1539년 홍문관수찬이 되었다가 곧 임금으로부터 사가독서(賜暇讀書)의 은택을 받았다.

중종 말년에 조정이 어지러워지자 먼저 낙향하는 김인후를 한양에서 떠나보냈다. 이 무렵부터 관계를 떠나 산림에 은퇴할 결의를 굳힌 듯하다. 1543년 10월 성균관사성으로 승진하자 성묘를 핑계삼아 사가를 청해 고향으로 되돌아갔다.

을사사화 후 병약함을 구실로 모든 관직을 사퇴하고, 1546년(명종 1) 고향인 낙동강 상류 토계(兔溪)의 동암(東巖)에 양진암(養眞庵)을 짓고서 산운야학(山雲野鶴)을 벗 삼아 독서에 전념하는 구도 생활에 들어갔다. 이때에 토계를 퇴계(退溪)라 개칭하고, 자신의 아호로 삼았다.

그 뒤에도 자주 임관의 명을 받아 영영 퇴거(退居)해 버릴 형편이 아님을 알고, 부패하고 문란한 중앙의 관계에서 떠나고 싶어서 외직을 지망하여, 1548년 충청도 단양군수가 되었다. 그러나 곧 형이 충청감사가 되어 옴을 피해, 봉임 전에 청해서 경상도 풍기군수로 전임하였다.

풍기군수 재임 중 주자가 백록동서원(白鹿洞書院)을 부흥한 선례를 좇아서, 고려 말기 주자학의 선구자 안향(安珦)이 공부하던 땅에 전임 군수 주세붕(周世鵬)이 창설한 백운동서원에 편액(扁額)·서적(書籍)·학전(學田)을 하사할 것을 감사를 통해 조정에 청원하여 실현을 보게 되었다. 이것이 조선조 사액서원(賜額書院)의 시초가 된 소수서원(紹修書院)이다.

1년 후 퇴임하고, 어지러운 정계를 피해 퇴계의 서쪽에 한서암(寒棲庵)을 지어 다시금 구도 생활에 침잠하다가, 1552년 성균관대사성의 명을 받아 취임하였다. 1556년 홍문관부제학, 1558년 공조참판에 임명되었으나 여러 차례 고사하였다. 1543년 이후부터 이때까지 관직을 사퇴하였거나 임관에 응하지 않은 일이 20여 회에 이르렀다.

1560년 도산서당(陶山書堂)을 짓고 아호를 ‘도옹(陶翁)’이라 정했다. 이로부터 7년간 서당에 거거하면서 독서·수양·저술에 전념하는 한편, 많은 제자들을 훈도하였다.

명종은 예(禮)를 두터이 해 자주 이항에게 출사(出仕)를 종용하였으나 듣지 않았다. 이에 명종은 근신들과 함께 ‘초현부지탄(招賢不至嘆)’이라는 제목의 시를 짓고, 몰래 화공을 도산에 보내 그 풍경을 그리게 하였다. 그리고 그것에다 송인(宋寅)으로 하여금 도산기(陶山記) 및 도산잡영(陶山雜詠)을 써넣은 병풍을 만들어서, 그것을 통해 조석으로 이항을 흠모했다 한다. 그 뒤 친정(親

政)하게 되자, 이황을 자헌대부(資憲大夫)·공조판서·대제학이라는 현직(顯職)에 임명하며 자주 초빙했으나, 이황은 그때마다 고사하고 고향을 떠나지 않았다.

1567년 명나라 신제(新帝)의 사절이 오게 되자, 조정에서 이황의 내경(來京)을 간절히 바라 어쩔 수 없이 한양으로 갔다. 명종이 돌연 죽고 선조가 즉위해 이황을 부왕의 행장수찬청당상경(行狀修撰廳堂上卿) 및 예조판서에 임명하였다. 하지만 신병 때문에 귀향하였다.

그럼에도 이황의 성망(聲望)은 조야에 높아, 선조는 이황을 승정대부(崇政大夫) 의정부우찬성에 임명하며 간절히 초빙하였다. 이황은 사퇴했지만 여러 차례의 돈독한 소명을 물리치기 어려워 마침내 68세의 노령에 대제학·지경연(知經筵)의 중임을 맡고, 선조에게 「무진육조소(戊辰六條疏)」를 올렸다. 선조는 이 소를 천고의 격언, 당금의 급무로서 한 순간도 잊지 않을 것을 맹약했다 한다.

그 뒤 이황은 선조에게 정이(程頤)의 「사잠(四箴)」, 『논어집주』·『주역』, 장재(張載)의 「서명(西銘)」 등의 온오(蘊奧)를 진강하였다. 노환 때문에 여러 차례 사직을 청원하면서 왕에 대한 마지막 봉사로서 필생의 심혈을 기울여 『성학십도(聖學十圖)』를 저술하여 어린 국왕 선조에게 바쳤다.

1569년(선조 2) 이조판서에 임명되었으나 사양하고, 번번이 환고향(還故鄉)을 간청해 마침내 허락을 받았다. 환향 후 학구(學究)에 전심하였으나, 다음 해 11월 종가의 시제 때 무리를 해서인지 우환이 악화되었다. 그 달 8일 아침, 평소에 사랑하던 매화분에 물을 주게 하고, 침상을 정돈시킨 후, 일으켜 달라 해 단정히 앉은 자세로 역책(易簣)하였다.

선조는 3일간 정사를 폐하여 애도하고, 대광보국숭록대부(大匡輔國崇祿大夫) 의정부영의정 겸 경연·홍문관·예문관·춘추관·관상감영사를 추증하였다. 장사는 영의정의 예에 의하여 집행되었으나, 산소에는 유계(遺誡)대로 소자연석에 ‘퇴도만은진성이공지묘(退陶晩隱眞城李公之墓)’라 새긴 묘비만 세워졌다. 안동의 도산서원을 비롯한 전국 40여 개 서원에서 제사하고 있다.

이황이 『주자대전』을 입수한 것은 중종 38년, 즉 43세 때였고, 이 『주자대전』은 명나라 가정간본(嘉靖刊本)의 복각본(復刻本)이었다. 가정간본의 대본(臺本)은 송나라 때 간행된 것을 명나라 때 복간한 성화간본(成化刊本)의 수보본(修補本)이었다. 이황이 『주자대전』을 읽기 시작한 것은 풍기군수를 사퇴한 49세 이후의 일이었다. 이황은 이에 앞서 이미 『심경부주』·『태극도설』·『주역』·『논어집주』 등의 공부를 통해 주자학의 대강을 이해하고 있었으나, 『주자대전』을 완미(玩味)함으로써 이황의 학문이 한결 심화되었고, 마침내 주희의 서한문의 초록과 주해에 힘을 기울였다.

53세에 정지운(鄭之雲)의 「천명도설(天命圖說)」을 개정하고 후서(後敍)를 썼으며, 『연평답문(延平答問)』을 교정하고 후어(後語)를 지었다. 54세에 노수신(盧守愼)의 「숙흥야매잠주(夙興夜寐箴註)」에 관해 논술하였다.

3장. 9개 서원의 설립과 변화

56세에 향약을 기초하였고, 57세에 『역학계몽전(易學啓蒙傳疑)』을 완성하였으며, 58세에 『주자서절요』 및 『자성록』을 거의 완결지어 그 서(序)를 썼다. 59세에 황중거(黃仲擧)에게 답해 『백록동규집해(白鹿洞規集解)』에 관해 논의하였다. 또한 기대승(奇大升)과 더불어 사단칠정에 관한 질의응답을 하였고, 61세에 이언적(李彦迪)의 『태극문변(太極問辨)』을 읽고 크게 감동하였다. 62세에 『전도수언(傳道粹言)』을 교정하고 발문을 썼으며, 63세에 『송원이학통록(宋元理學通錄)』의 초고를 탈고해 그 서(序)를 썼다. 64세에 이구(李球)의 심무체용론(心無體用論)을 논박했고, 66세에 이언적의 유고를 정리하여 행장을 썼고 「심경후론(心經後論)」을 지었다. 68세에 선조에게 「무진육조소」를 상서했으며, 「사잡」, 『논어집주』, 『주역』, 「서명」 등을 강의하였다. 또한, 그간 학구의 만년의 결정체인 『성학십도』를 저작하여 왕에게 헌상하였다.

「무진육조소」의 내용은, 제1조 계통을 중히 여겨 백부인 선제(先帝) 명종에게 인효(仁孝)를 온전히 할 것, 제2조 시신(侍臣)·궁인의 참언(讖言)·간언(間言)을 두절하게 해 명종궁(明宗宮)과 선조궁(宣祖宮) 사이에 친교가 이루어지게 할 것, 제3조 성학(聖學)을 돈독히 존숭해 그것으로서 정치의 근본을 정립할 것, 제4조 인군(人君) 스스로가 모범적으로 도술(道術)을 밝힘으로써 인심을 광정(匡正)할 것, 제5조 군주가 대신에게 진심을 다해 접하고 대간(臺諫)을 잘 채용해 군주의 이목을 가리지 않게 할 것, 제6조 인주(人主)는 자기의 과실을 반성하고 자기의 정치를 수정해 하늘의 인애(仁愛)를 받을 것 등으로, 시무 6개조를 극명하게 상주한 풍격(風格) 높은 명문이다.

『성학십도』는 제1도 태극도(太極圖), 제2도 서명도(西銘圖), 제3도 소학도(小學圖), 제4도 대학도(大學圖), 제5도 백록동규도(白鹿洞規圖), 제6도 심통성정도(心統性情圖), 제7도 인설도(仁說圖), 제8도 심학도(心學圖), 제9도 경재잠도(敬齋箴圖), 제10도 숙흥야매잠도(夙興夜寐箴圖)와 도설(圖說)·제사(題辭)·규약 등 부수문(附隨文)으로 되어 있다.

제1도는 도와 도설이 모두 주돈이(周敦頤)의 저작이며, 제2도의 「서명」은 장재의 글이고, 도는 정복심(程復心)의 작품이다. 제3도의 제사는 주희의 말이고, 도는 『소학』의 목록에 의한 이황의 작품이다. 제4도의 본문은 주희의 『대학경(大學經)』 1장(章)이고, 도는 권근(權近)의 작품이다. 제5도의 규약은 주희의 글이고, 도는 이황의 작품이며, 제6도의 상도(上圖) 및 도설은 정복심의 저작이고, 도는 이황의 작품이다.

제7도는 도 및 도설이 모두 주희의 저작이고, 제8도는 도 및 도설이 모두 정복심의 저작이며, 제9도에서 잠은 주희의 말이고, 도는 왕백(王柏)의 작품이며, 제10도의 잠은 진백(陳柏)의 말이고, 도는 이황의 작품이다. 그러므로 제3·5·10도와 제6도의 중간 하도(下圖) 등 5개처는 이황의 독자적인 작품이고, 나머지 17개처는 상기한 선현들의 저작이다. 그러나 이들 유학 사상의 정수는 이황에 의해 독창적으로 배치되어 서로 유기적으로 관련됨으로써 생명 있는 전체적 체계를 형성하기에 이르렀다.

이황의 학풍을 따른 자는 당대의 유성룡(柳成龍)·정구(鄭逋)·김성일(金誠一)·조목·이덕홍·기대승·김부륜(金富倫)·금응협(琴應夾)·이산해(李山海)·정탁(鄭琢)·정유일(鄭惟一)·구봉령(具鳳齡)·조호익(曹好益)·황준량(黃俊良)·이정(李楨) 등을 위시한 260여 인에 이르렀다. 나아가 이황은 성혼(成渾)·정시한(丁時翰)·이현일(李玄逸)·이재(李裁)·이익(李翼)·이상정(李象靖)·유치명(柳致明)·이진상(李震相)·곽종석(郭鍾錫)·이항로(李恒老)·유중교(柳重教)·기정진(奇正鎭) 등을 잇는 영남학과 및 친영남학파를 포괄한 주리파 철학을 형성하게 했으니, 이는 실로 한국 유학 사상의 일대장관이 아닐 수 없다.

임진왜란 후 이황의 문집은 일본으로 반출되어, 도쿠가와가 집정(執政)한 에도[江戸]시대에 그의 저술 11종 46권 45책이 일본각판으로 복간되어 일본 근세 유학의 개조(開祖) 후지와라[藤原惺窩] 이래로 이 나라 유학 사상의 주류인 기몬학과[崎門學派] 및 구마모토학과[熊本學派]에게 깊은 영향을 끼쳤고, 이황은 이 두 학파로부터 존송을 받아 왔다.

이황 사후 4년 만에 고향 사람들이 도산서당 뒤에 서원을 짓기 시작해 이듬 해 낙성하여 도산서원의 사액을 받았다. 그 이듬 해 2월에 위패를 모셨고, 11월에는 문순(文純)이라는 시호가 내려졌다. 1609년 문묘(文廟)에 종사(從祀)되었고, 그 뒤 이황을 주사(主祀)하거나 종사하는 서원은 전국 40여 개 처에 이르렀다. 도산서원은 대통령의 지시에 의해 국비 보조로 크게 보수·증축되어 우리나라 유림의 정신적 고향으로서 성역화 되었다.

이황의 학덕은 이황의 생시(生時)와 한·일 양국의 역사에서 크게 선양되었을 뿐만 아니라, 오늘날에 국제적 규모로 널리 부흥되어 재검토되고 있다. 1970년 서울에 퇴계학연구원이 창립되었고, 1972년 퇴계 400주기 기념 논문집 『퇴계학연구』가 간행되기 이전부터 발행된 계간 학술지 『퇴계학보』는 2009년 126집에 이르렀다. 경북대학교에 퇴계연구소가 부설되었는가 하면, 서울과 거의 같은 시기에 일본 동경에 이퇴계연구회가 설립되었다.

대만에도 국립사범대학 안에 퇴계학연구회가 부설되었고, 근래에는 미국의 워싱턴·뉴욕·하와이에 이퇴계연구회가 조직되었으며, 독일 함부르크 및 본에 퇴계학연구회가 생겼다. 1986년에는 단국대학교에서 퇴계기념중앙도서관이 낙성되어 그 안에 퇴계학연구소를 부설하였다. 또한, 국제퇴계학회가 창설되어 1976년 이래로 거의 해마다 한국·일본·대만·미국·독일·홍콩 등지에서 국제학술회의를 개최하여, 세계 각국의 이 방면의 석학들이 회동해 주제 논문을 발표하며 진지한 토론을 거듭해 오고 있다.

3장. 9개 서원의 설립과 변화

월천 조목(月川 趙穆)

조목(1524~1606)은 조선 중기의 문신이며 학자이다. 경상북도 예안 출신으로 본관은 횡성(橫城), 자는 사경(士敬), 호는 월천(月川)이다. 아버지는 참판 조대춘(趙大春)이며, 어머니는 안동권씨(安東權氏)로 권수익(權受益)의 딸이다. 이황(李滉)의 문인이다.

1552년(명종 7) 생원시에 합격했으나 대과(大科)를 포기하고 학문과 수양에만 전념하였다. 1566년 공릉참봉에 임명되었으나 학덕이 부족하다는 이유로 사양하고, 이황을 가까이에서 모시며 경전 연구에 주력하였다. 이후 성균관수천(成均館首薦)·집경전참봉(集慶殿參奉)·동몽교관·중부시주부·조지서사지(造紙署司紙)·공조좌랑 등에 제수되었으나 모두 부임하지 않았다.

1576년(선조 9) 봉화현감에 제수되자 사직소를 냈으나 허락되지 않아 봉직하면서 향교를 중수하였다. 1580년 이후 전라도도사·경상도도사·충청도도사·형조좌랑·신녕현감·영덕현령·전생서주부·공조정랑·상서원판관·금산군수·단양군수·합천군수·장원서장원 등에 제수되었으나 모두 부임하지 않았다.

1594년 군자감주부로 잠시 있으면서 일본과의 강화를 강력하게 반대하였다. 이후 장악원정·사재감정·예빈시정·공조참의·공조참판 등에 제수되었으나 모두 재덕과 노병을 이유로 사직소를 내고 사퇴하였다.

조목은 일찍이 이황의 문하생이 된 후 평생 동안 가장 가까이에서 이황을 모신 팔고제(八高弟)의 한 사람이다. 조목의 문집에는 이황에 관계된 글이 대부분을 이루고 있으며, 주된 업적은 이황에 대한 연구와 소개이다. 이황이 세상을 떠난 뒤 문집의 편간, 사원(祠院)의 건립 및 봉안 등에 힘썼으며, 도산서원 상덕사(尙德祠)의 유일한 배향자가 되었다.

조목은 신민(新民)보다 명덕(明德)을 중시하여 벼슬을 사양하고 현사사(玄沙寺)·광흥사(廣興寺)에 들어가 독서를 즐겼다. 이황을 수행하며 명산대천을 주유하면서 심신을 수양했고, 경학을 연구하되 이기설보다는 훈고에 관심이 많았다. 특히 심학(心學)에 심취하여 『심경(心經)』에 관한 논설이 많았다.

외직에 부임했을 때에는 향교를 중수하고 서당을 신설하여 교육 진흥에 이바지하였다. 귀향할 때에는 역동서원(易東書院)과 도산서원을 참배하여 현인의 넋을 기리고 자신의 몸가짐을 더욱 돈독히 닦아 나갔다.

평생을 청빈하게 지내면서 온후하고 겸양하며 독실한 실천을 지향하였다. 제자로는 김중청(金中淸)·이광윤(李光胤) 등이 있으며, 저서로는 『월천집(月川集)』과 『곤지잡록(困知雜錄)』이 있다.

예천(醴泉)의 정산서원(鼎山書院), 예안(禮安)의 도산서원(陶山書院), 봉화의 문암서원(文巖書院) 등에 제향되었다.

4.2 도산서원의 변천과정

경북 안동시 도산면 도산서원길 154번지에 위치하고 있는 도산서원(陶山書院)은, 퇴계 이황(退溪 李滉)이 강학과 수행을 위하여 건립한 도산서당(陶山書堂)과 농운정사(隴雲精舍)를 기반으로 하여 지어졌다. 퇴계 사후에 그의 문인이었던 권호문(權好文), 금난수(琴蘭秀) 등이 발의하여⁶⁴⁾ 1574년 서당이 있던 자리 위쪽에 서원을 건립하여 위패를 봉안하고, 다음해인 1575년에 사액되어 석봉 한호(石峯 韓濩)가 쓴 편액을 국왕이 하사하였다. 1615년에는 사림이 논의하여 월천 조목(月川 趙穆)을 종향하였다.⁶⁵⁾

도산서원은 조선후기 영남 남인을 대표하는 총본산으로서 그들의 정신적 지주이자, 여론을 형성하고 주도하는 입장에 있었다. 이러한 도산서원의 위상은 1792년 퇴계의 학덕과 유업을 추모하기 위하여 도산별과(陶山別科)를 시행한 사실에서도 알 수 있다. 이후 그 사실을 기념하기 위하여 1796년에 3층의 시사단(試士壇) 축조하고 비와 비각을 도산서원 앞에 세웠는데,⁶⁶⁾ 비문은 영의정 채제공의 글이다. 시사단은 1973년에 경상북도 유형문화재 제33호로 지정되었다.

1963년 1월 21일에는 도산서원 강당인 전교당이 보물 제210호로, 상덕사와 삼문 및 사주토병이 보물 제211호로 지정되었으며, 1969년 5월 31일에는 도산서원 전역이 사적 제170호로 지정되었다. 상덕사를 지정할 당시에는 묘우(廟宇)를 둘러싼 토담 역시 지정 대상이었지만, 1969년 보수 공사 때 돌담장으로 모두 바꾸면서 1970년 7월 29일자로 지정항목에서 제외되었다. 2020년 12월 29일, 도산서당과 농운정사가 각각 보물제2105호와 보물제2106호로 지정되었다.

현재에는 매년 음력 2월과 8월 중정일(中丁日)에 향사를 지내고 있다.

도산서원은 전면부에 강학공간이, 후면부에 제향공간이 위치한 전학후묘의 배치를 취하고 있다. 서원 외부 진입부에 천광운영대(天光雲影臺)가 있고, 좀 더 안쪽에 천연대(天淵臺)가 위치한다. 천광운영대는 1563년 3월에 축조한 것으로 천운대(天雲臺)라고도 했으며,⁶⁷⁾ 천연대는 1558년 3월에 승려 신여(愼如)가 쌓은 것으로 처음에는 창랑대라고 하였다.⁶⁸⁾ 정문 외부 우측에는 열정(洌井)이, 정문 안쪽 우측에는 몽천(蒙泉)과 연못인 정우당(淨友塘)이, 1561년 몽천 산기슭 암서헌과

64. 『月川集』年譜에는 1752년 4월(六年壬申四月 會同門 議建尙德祠于陶山), 『惺齋集』年譜에는 1574년 4월(神宗萬曆二年 甲戌 與同門諸公 議建尙德祠于陶山)에 사당 창건 논의가 있었다고 기록되어 있다.

65. 『月川集』年譜, 甲寅十一月上丁 啓請從享于陶山書院 乙卯正月 朝廷遣禮官致祭. 『광해군일기』 6년 11월 25일, 頃者朝廷因本道儒生之請 以穆從祀於滉 則宜有賜祭之文 以示尊賢重道之意 請令該曹 詳察舉行 答曰 已諭 趙穆賜祭事 依啓. 『增補文獻備考』學校考, 宣祖甲戌建, 乙亥 賜額...本朝工曹參判趙穆 光海乙卯 追配.

66. 『樊巖集』57 碑, 『陶山試士壇碑銘』, 聖上十六年壬子...三月...二十五日...乃就璇題懸揭處築以壇 壇凡三層 上壇環以石鋪以莎 以圖樹碑建閣 中壇揭題兩松入其中 一東一西 正與典教堂隔江相對 遂名之曰試士壇.

67. 『惺齋集』3 記, 『陶山書堂營建記事』.

68. 『退溪集』, 年譜, 三十七年戊午三月 築滄浪臺. 『廣瀨本 退溪先生年譜補遺』에는 '1557년 가을에 천연대에 올랐으며, 처음 이름은 창랑대였다.'고 했다.

3장. 9개 서원의 설립과 변화

마주 보는 위치에 평형하게 단을 쌓고 그 위에 매와, 대나무, 소나무, 국화를 심은 절우사(節友社)가⁶⁹⁾ 교류와 유식공간을 이루고 있다.

정문 안쪽 우측의 유정문(幽貞門)을 들어서면 정우당을 마주하고 도산서당이 있다.

1557년 3월 서당 이전할 곳을 찾아 단사(丹砂) 등지를 유람하고, 도산 남쪽에 터를 잡은 후 10월에 『陶山精舍圖』를 그려 승려 법연(法然)에게 맡겨 짓도록 하였다.⁷⁰⁾ 그러나 퇴계가 공조참판에 제수되어 한양으로 가고 법연이 사망하며 공사가 지연되다가, 1560년 3월부터⁷¹⁾ 본격적으로 재개되어 그해 11월, 시작한지 5년 만에 준공하게 되었다.⁷²⁾ 최종 공사는 승려 정일(淨一)이 담당하였으며, 모두 3칸으로, 마루는 암서헌(巖栖軒), 방은 완락재(玩樂齋), 당의 이름은 도산서당이라 하였다. 이후 부분적인 수리만 있었을 뿐 창건 때의 원형을 바꾸는 이진이나 중창은 없었다.

정문 좌측의 농운정사 8칸⁷³⁾도 이 때 창건되었으며, 시습재(時習齋), 지숙료(止宿寮), 관란헌(觀瀾軒) 등이 있다.⁷⁴⁾ 1932년에는 농운정사를 크게 개축하였는데, 뒤쪽에 있던 퇴당(退堂)을 복원하였고, 뒤편에 위치하던 부엌을 개수하였다.⁷⁵⁾

69. 『退溪集』, 3 詩, 「陶山雜詠」.

70. 『廣瀨本 退溪先生年譜補遺』, 『惺齋集』 3, 記, 「陶山書堂營建記事」에서는 「屋舍圖子」라 하였다.

71. 『惺齋集』 3 記, 「陶山書堂營建記事」에는 「庚申七月始役 十一月堂成」으로 기록되어 있다.

72. 『廣瀨本 退溪先生年譜補遺』에는 「1561년 가을에 도산서당이 낙성되었다」고 하여 1년의 차이가 있다. 그런데 퇴계는 辛酉西清和十八日, 즉 1561년 4월 18일 조목에게 보낸 편지에서, 도산의 가승(佳勝)을 점득한(占得) 후 적절히 명명하고 시구를 읊었음을 언급하고 있는데(『師門手簡』 3), 「1561년 가을에 낙성」되기 전에 이와 같은 편지를 쓴 것으로 보기에 무리가 따른다. 따라서 1560년 11월에 도산서당이 낙성되었다고 보는 것이 타당할 것이다.

73. 『惺齋集』 3 記, 「陶山書堂營建記事」와 『惺齋集』 3 記, 「陶山書堂營建記事」에는 8칸으로 기록되어 있다. 『退溪集』 年譜에는 7칸으로 기록되어 있는데, 오히려 보인다.

74. 『惺齋集』 3 記, 「陶山書堂營建記事」, 庚申七月始役 十一月堂成 軒曰巖棲 齋曰玩樂 合而扁之曰陶山書堂 堂之西構精舍八間 軒曰觀瀾 齋曰時習 寮曰止宿 合而扁之曰隴雲精舍 其所以堂必南向正方位 便行禮也 齋必西偏對園圃 尙幽致也 其餘房室 厨藏門戶 皆有意思 所揭扁額 皆先生手書. 및 『退溪集』 3 詩, 「陶山雜詠 并記」, 「...野人田其中以資易之 有浮屠法蓮者幹其事 俄而蓮死 淨一者繼之 自丁巳至于辛酉 五年而堂舍兩屋粗成 可棲息也 堂凡三間 中一間曰玩樂齋 取朱先生名堂堂記樂而玩之 足以終吾身而不厭之語也 東一間曰巖棲軒 取雲谷詩自信久未能 巖栖冀微效之語也 又合而扁之曰陶山書堂 舍凡八間 齋曰時習 寮曰止宿 軒曰觀瀾 合而扁之曰隴雲精舍 堂之東偏 鑿小方塘 種蓮其中 淨友塘 又其東爲蒙泉 泉上山脚 鑿令與軒對平 築之爲壇 植其上梅竹松菊 曰節友社 堂前出入處 掩以柴扉 曰幽貞門 門外小徑緣澗而下 至于洞口 兩麓相對 其東麓之脊 開巖築址 可作小亭 而力不及 只存其處 有似山門者 曰谷口巖...」. 및 『退溪集』 年譜, 三十九年庚申 十一月 陶山書堂成 堂凡三間 軒曰巖棲 齋曰玩樂 精舍七間 名曰隴雲 先生每至陶山 常居玩樂齋...

75. 「隴雲精舍修理時日記附」. 여기에는 주사(廚舍) 이진, 정우당, 암서헌, 외대문, 유정문 등의 보수도 함께 기록되어 있다. 특히, 주사는 농운정사 뒤쪽에 있었는데, 이를 뒤쪽으로 수보 이전한 한다고 하였다. 주사는 본래 6칸이던 것을 동서에 각각 1동(棟)을 덧붙여 고주(庫廚)로 삼았다고 하여, 농운정사와 별도로 주소 건물이 있었던 것으로 기록되어 있다. 그런데 「正月二十四日 辰時 破屋」하고 공사를 진행하던 도중 「五月十六日 精舍始役」이라는 기록이 다시 등장할 뿐만 아니라, 농운정사와 주사의 공사 기록도 혼재되어 있다. 이와는 별도로 「西光明室勅建日記」에 1939년 8월 2일 「改補隴雲精舍厨所空梁」이라 하여, 농운정사에 별도로 주소가 있었다는 것을 알 수 있다. 본 보고서에서는 농운정사와 조소를 별개의 건물로 취급하고자 한다. 농운정사와 주사, 그리고 농운정사 주소에 대해서는 보다 상세한 검토가 필요할 것으로 보인다.

정문 밖 좌측의 역락서재(亦樂書齋)는 1561년 건립 논의가 있었으나, 퇴계가 지나치면 번잡하니 불가하다고 하여 중지되었고,⁷⁶⁾ 3년 후인 1564년에 완공되었다.⁷⁷⁾ 이후 역락서재는 1781년에 이 건되었다가, 1867년 현 위치에 중건되었는데, 창건과 이건 위치는 미상이다.

동광명실과 서광명실은 진도문(進道門)을 사이에 두고 위치한다. 1775년 5월 15일, 정당(전교당) 동두에 서각(書閣)을 짓고 상재 협실(上齋夾室)에 있던 책을 이곳으로 옮겼으며,⁷⁸⁾ 1819년 4월 10일 광명실이 창건된 후 철거되었다. 광명실은 책실(冊室)이라고도 했으며,⁷⁹⁾ 1939년 서광명실이 창건되며 동광명실로 불리게 되었다.

진도문(進道門) 안쪽에는 동재인 박약재(博約齋)와 서재인 홍의재(弘毅齋), 그리고 강당인 전교당(典教堂)이 있는데, 이들은 모두 1574년에 창건된 것으로 보인다.⁸⁰⁾ 강당의 서쪽 방은 상유사(원장)와 연로자의 방이었다. 강당 동쪽에는 장판각(藏板閣)이 위치한다. 1599년 퇴계문집을 간행하였는데, 이 때 창건된 것으로 추정된다.⁸¹⁾

전교당 뒤 내삼문 안쪽에는 상덕사(尙德祠)가 있으며, 그 서쪽에는 전사청(典祀廳)과 주청(酒廳)이 있어 제향공간을 이루고 있다.

기타 시설로 상고직사(上庫直舍)와 하고직사 그리고 유물전시관인 옥진각(玉振閣)이 있다. 상고직사는 임진왜란 후인 1599년에서 1660년 11월 사이에 건립된 것으로 추정된다.⁸²⁾ 하고직사는 강청(降廳)으로도 기록되어 있으며, 당초 6칸이던 것을 1932년에 후면으로 확장 이 건한 것이다.⁸³⁾ 옥진각은 재래 방앗간⁸⁴⁾이 있던 곳에 1970년 중수사업 때 건립된 것이다. 도산서원 중수사업은 1969년부터 1970년까지 진행되었으며, 이후 지속적인 보수를 거쳐 현재에 이르고 있다.

76. 『廣瀨本 退溪先生年譜補遺』.

77. 『星湖僊說』 17 人事門, 「陶山祠」 및 『星湖全集』 53 記, 「謁陶山書院記」, 「…端恭入外門 西有童蒙齋 與書堂對敞 童蒙者蒙儒習學之所云 復入進德門 亦有左右齋 東博約而西弘毅也 跨中面南開講堂 扁曰典教堂 堂之西室曰閑存齋 閑存者院中必有長任 以率諸生 而常處于此 而博約弘毅即諸生之所止云 余等入弘毅齋 遇居齋士人琴生命耆 …復通西牆開小門 牆外爲屋二所 一謂酒庫 一謂藏祭器處云 余等遂趨而出 至弘毅齋 齋後復有室 人指謂有司房…」 역락재를 동몽재라 불렀다.

78. 光明室古文書, 「乙未五月十五日 書冊置簿」.

79. 『紹修書院誌』 「紹修書院藏書閣移建記」, 本院與陶山一體 而冊室光明亦患滲雨 改建于在今春.

80. 동재와 서재가 전교당과 같은 시기에 창건된 것으로 보는 것이 일반적이지만, 농운정사와 역락서재가 있었기 때문에 동재와 서재는 좀 더 늦은 시기에 창건되었을 수도 있다. 『春塘先生文集』 4 雜著, 「退溪先生履歷草記」에 「甲戌春 建書院陶山之南 一鄉士子議以陶山 先生講道之所 不可無書院 乃就書堂後數步而闢地營建焉 翌年夏書院成 賜額陶山書院」이라고 하여, 1575년 여름에 서원 공사가 완료된 것만 기록되어 있고 강당과 동·서재 건립에 대해서는 구체적으로 언급되지 않은 것이 이러한 상황을 말해주는 것으로도 이해된다. 상세한 재검토가 필요한 부분이다.

81. 『廣瀨集』 11 行狀, 「軍資監主簿永川李公行狀」 및 『月川集』 6 祝文·祭文, 「退溪先生文集告成文 庚子」 참고.

82. 『廣瀨集』 11 行狀, 「軍資監主簿永川李公行狀」, 己亥…凡齋廚棟宇之未完者. 및 『惺齋集』 3 記, 「陶山書堂營建記事」, 庚申七月始役 十一月堂成…其餘房舍厨藏門戶.

83. 光明室古文書, 「隴雲精舍修理時日記附」.

84. 1942년 3월 4일에 건립된 용사(春舍)로 보인다(光明室古文書, 「藏板閣修理時日記」 참고).

3장. 9개 서원의 설립과 변화

도산서원의 연혁과 관련된 자료는 각종 고문서와 고문헌, 그리고 개인 문집류 등 비교적 여러 자료가 있으며, 특히 광명실고문서에는 각종 일기류가 있어 여러 건물의 수리 사실을 확인할 수 있다. 1969년부터 1970년까지 진행된 도산서원 중수사업은 『도산서원 중수지』로 정리되어 있으며, 이 외 1960년대 이후의 수리내역은 문화재청과 지방자치단체에서 간행한 각종 수리보고서를 통해 확인할 수 있다.

고문헌, 고문서, 저서, 논문, 보고서 등을 바탕으로 정리한 도산서원의 연혁과 보수내역은 아래 표와 같다.

〈표 Ⅲ-4-1〉 도산서원의 연혁과 보수내역

일자	내용	참고문헌
1557.03	· 단사 등지를 유람. 서당 이전지를 찾아봄 · 도산 남쪽에 터를 잡음	도산잡영 병서(퇴계집 3) / 광뢰본 퇴계선생연보보유
1558.03	· 승려 신여慎如가 쌓음. 초명은 창랑대	도산서당영건기사(성재집 3) / 퇴계집, 연보
1558.11	· 10월에 「陶山精舍圖(屋舍圖子)」를 그리고 승려 법련(法蓮)에게 공사 의뢰	도산잡영 병서(퇴계집 3) / 도산서당영건기사(성재집 3) / 암서헌수리시일기(1929) / 광뢰본 퇴계선생연보보유
1560	· 정우당 동쪽에 몽천	도산잡영 병서(퇴계집 3)
1560	· 농운정사 8칸 준공. 관란軒(觀瀾軒), 시습재(時習齋), 지숙료(止宿寮)라고 함	도산잡영 병서(퇴계집 3) / 도산서당영건기사(성재집 3)
1560.03	· 도산서당(陶山書堂) 3칸 준공. 법련 사후 승려 정일(淨一)이 완료. 마루는 암서헌(巖棲軒), 방은 완락재(玩樂齋)	도산서당영건기사(성재집 3) / 도산잡영 병서(퇴계집 3) / 퇴계집, 연보 / 광뢰본 퇴계선생연보보유
1561	· 농운정사 옆에 역락재 창건 논의. 지나치면 번잡하니 불가하다는 퇴계의 편지로 중단	도산서당영건기사(성재집 3) / 광뢰본 퇴계선생연보보유
1561.03	· 절우사 신축	도산잡영 병서(퇴계집 3) / 도산서당영건기사(성재집 3)
1563.03	· 천광운영대 축조	도산서당영건기사(성재집 3)
1564	· 농운정사 옆에 역락재 창건	도산서당영건기사(성재집 3) / 광뢰본 퇴계선생연보보유 / 역락서재이건기(지헌선생문집 부록증록) 역락서재이건기(지헌선생문집 부록증록)
1572.04	· 사당 건립 논의, 퇴계선생 위패 봉안 결정	월천집, 연보 / 송암집, 연보 / 간재집, 연보 / 겸암집, 연보
1573.11.28	· 사액 청원에 대해 예조에 계하(啓下)	선조실록
1574.04.09 ~1575.여름	· 도산서당 뒤쪽에 서원 영건 · 묘우 창건. 퇴계 이항 배향 · 전교당 창건 · 동재 및 서재 창건(추정)	기해묘우중수시일기(1959)· 전교당중수일기(1957~1958) / 도산서당영건기사(성재집 3) / 춘당집 4 / 문헌비고, 학교고

일자	내용	참고문헌
1575.06	· 도산서원 편액(한석봉 書) 하사, 사액	도산서원 사액 편액 / 문헌비고, 학교고
1576.02.13	· 퇴계선생 위패 봉안	연보·도산서원봉안문 병자·도산서원상덕사춘수상용축문 병자(월천집 6, 축문)
1592	· 임진왜란으로 서책은 당 아래 땅 파서 묻고, 서책은 당 아래 땅 파서 묻고, 전토노비 문건은 별도의 장소에 숨겨 병화 피함. 퇴계 위판은 청량산 등을 전전함	군자감주부영천이공행장(광뢰집 11)
1599	· 장판각 신축(추정)	군자감주부영천이공행장(광뢰집 11) / 퇴계선생문집고성문(월천집 6, 축문)
1599 ~1560.11	· 상·하교직사 신축(추정) : 주(廚), 주장(廚藏) 창건	군자감주부영천이공행장(광뢰집 11) / 도산서당영건기사(성재집 3)
1601	· 천연대 각자	광뢰본 퇴계선생연보보유
1615.08	· 조목(趙穆) 종향(從享)	월천집, 연보 / 광해군일기 / 문헌비고, 학교고
1628.01.28	· 퇴계선생 유품인 香童子(향꽃이), 玉書鎮, 玉圖署 등을 분실	계암일록(탁청정고문서)
1635.05.20	· 폭우로 계곡이 범람 암서헌 붕괴, 정우당 매몰	계암일록(탁청정고문서)
1733.12.17	· 치제 (11월 19일 치제를 명함)	승정원일기 / 영조실록 / 치제일기
1739	· 도산서당 퇴칸 보수(수해)	고유문(광명실고문서)
1739.06.15	· 폭우로 계곡이 범람 몽천 유실, 정우당 매몰	청대일기
1746.06.26	· 치제를 명함	영조실록
1753.07	· 관란헌 및 역락재 기와 수리	계유묘우수리시일기(1753)
1753.07.12 ~09.13	· 묘우 해체 수리	계유묘우수리시일기(1753)
1753.08.06 ~08.10	· 신문 수리	계유묘우수리시일기(1753)
1753.08.10 ~09.12	· 묘 내 담장 공사	계유묘우수리시일기(1753)
1753.08.23 ~09.12	· 시습재 및 암서헌 기와 수리	계유묘우수리시일기(1753)
1753.09.05 ~06	· 판각 수리	계유묘우수리시일기(1753)
1755.09.19	· 묘우 단청공사	기해묘우중수시일기(1959)
1755.09.21 ~09.29	· 묘우 수리	기해일기(1755)

3장. 9개 서원의 설립과 변화

일자	내용	참고문헌
1755.12.14	· 치제	영조실록
1775.05.15	· 정당(전교당) 동두 서각 신축, 서책 이장	을미오월십오일 서책치부(1775) / 이가순, 도산광명실상량문(하계집 9)
1779.02.12~19	· 묘우 복벽 및 지붕 보수	기해일기(1779)
1779.02.17	· 묘정 계절(階節) 보수 · 암서헌 유정문 개수	기해일기(1779)
1779.02.19	· 무너진 서원 동쪽 몽천(蒙泉) 도랑 개구 공사	기해일기(1779)
1781	· 역락서재 이건	亦樂書齋移建記(李彙載, 芝軒先生文集 附錄增錄)
1781.04.23	· 치제를 명함	정조실록
1792.03.24	· 치제, 25일 도산별과 실시	일성록 / 정조실록 / 사제시일기(1792) / 도산시사단비명(번암집 57) / 교남빈흥록
1796	· 시사단 축조, 비와 비각 건립	도산시사단비명(번암집 57) / 시사단 비문(금석문)
1796.09.13	· 치제 (성균관 반촌에서 봉행)	반촌치제시일기(1796) / 병진사제시일기(1796)
1802.01.16	· 예안현감 시사단 비와 비각 파훼(破毀)	도산시사단비명(번암집 57) / 시사단 비문(금석문) / 풍산류씨 화경당고문서 하와일록(1802)
1819	· 서각 철거, 동광명실 신축	이가순, 도산광명실상량문(하계집 9) / 서광명실창건일기(1939) 동광명실중수병시
1819.04.10	· 광명실(책실: 冊室) 창건 입주 상량	이가순, 도산광명실상량문(하계집 9) / 서광명실창건일기(1939) 동광명실중수병시 / 소수서원장서각이건기 (소수서원지, p.693)
1824	· 시사단 비, 비각 재건	시사단비각중건상량문 / 속은재문집 4
1826.03.26~29	· 운영대 제방 축조	병술운영대천방시일기(1826)
1835. 윤6.17~29	· 묘우 수리	을미묘우수리시일기(1836)
1836.06.24~08.19	· 전교당 중수 · 동재, 서재, 진도문 단청공사	병신칠월일전교당중수일기(1836)
1839.11.10	· 치제를 명함	헌종실록 / 비변사등록
1867	· 역락서재 중건 (현 위치)	亦樂書齋移建記(李彙載, 芝軒先生文集 附錄增錄)

일자	내용	참고문헌
1871.03.20	· 소수, 남계, 옥산, 도산, 필암, 도동, 병산, 무성, 돈암서원 등 전국 47개 서원만 남기고 나머지는 철폐	고종실록
1901.03.28 ~05.08	· 묘우, 신문, 암서헌, 서재 문(西齋門) 수리 · 유정문 기와 공사 · 상덕사, 광명실, 도산서원 현판 분칠	묘우수리시일기(1901)
1901.12.31	· 퇴계선생 위판 도난	고종실록 / 척암집 3, 도산서원묘변후청복소
1925.10~11	· 사회주의자 도산서원 철폐운동 전개	동아일보(1925.10~11월)기사
1929.10.11 ~1930.08	· 암서헌 수리	암서헌수리시일기(1929) / 고유문(광명실고문서)
1930.05.12	· 유정문 밖 계단 수축. 5월 13일 대나무 식재	암서헌수리시일기(1929)
1930.05.15	· 광명실 동쪽 담장 개축	암서헌수리시일기(1929)
1930.05.17	· 상덕사 후면 담장 및 절우사 담장 보축 · 유정문 외부 길 보수	암서헌수리시일기(1929)
1930.윤6.15	· 암서헌 전·후면 화단, 유정문 외부 기단 좌우에 매화 식재	암서헌수리시일기(1929)
1931.05.12.	· 절우사, 정우당 독 축조	곡구도로수선시일기부(1931)
1931.06.18 ~21	· 곡구(谷口) 석교 개축	곡구도로수선시일기부(1931)
1931.06.23. ~24	· 곡내(谷內) 석교 개축	곡구도로수선시일기부(1931)
1931.06.24	· 석문(石門) 외부 양안 신축	곡구도로수선시일기부(1931)
1931.07.02	· 도로 공사 완료	곡구도로수선시일기부(1931)
1931.07.04 ~06	· 정우당 석축 개축	곡구도로수선시일기부(1931)
1931.07.07	· 몽천 양안 개축	곡구도로수선시일기부(1931)
1931.07.08 ~09	· 곡구암(谷口巖) 보축	곡구도로수선시일기부(1931)
1931.07.10	· 수직실 온돌 공사	곡구도로수선시일기부(1931)
1931.07.11	· 동재 온돌 공사	곡구도로수선시일기부(1931)
1931.09.13 ~24	· 정문 외부 담장 개축	곡구도로수선시일기부(1931)
1931.09.15 ~26	· 농운정사 후면 담장 개축	곡구도로수선시일기부(1931)
1931.09.18	· 광명실 서쪽 담장 개축	곡구도로수선시일기부(1931)

3장. 9개 서원의 설립과 변화

일자	내용	참고문헌
1931.09.21	· 암서헌 동쪽 담장 보축	곡구도로수선시일기부(1931)
1931.09.25 ~26	· 강청(降廳) 후면 담장 개축	곡구도로수선시일기부(1931)
1932.01.24 ~05.29	· 농운정사 해체 수리 · 주사(廚舍) 이건	농운정사수리시일기부(1932)
1932.03.30 ~04.01	· 정우당 동쪽 제방 석회칠	농운정사수리시일기부(1932)
1932.04.07	· 서쪽 계곡(西澗) 장제(長堤) 설치	농운정사수리시일기부(1932)
1932.04.17	· 암서헌 바깥 문 계단 신축 · 진도문 바깥 계단 개축	농운정사수리시일기부(1932)
1932.04.18	· 유정문 외부 길 수선, 외대문 계단 개축	농운정사수리시일기부(1932)
1932.04.28	· 정우당 연꽃 식재	농운정사수리시일기부(1932)
1932.05.15 ~26	· 농운정사 동쪽에 협문 건립	농운정사수리시일기부(1932)
1932.05.20	· 농운정사 후면의 퇴당(退堂) 복원	농운정사수리시일기부(1932)
1933.02.09	· 강당 도배(塗白)	강청중건시일기부(1933)
1933.07.26 ~1934.03.07	· 강청 중건	강청중건시일기부(1933)
1933.11.07	· 역락재 수리 낙성. 70명 취회	강청중건시일기부(1933)
1934.02.20 ~03.07	· 외대문 수리	강청중건시일기부(1933)
1934.03.08 ~08.06	· 동재 및 서재 중건	동서재중건시일기부(1934)
1934.03.09	· 문 층계석 쌓음	동서재중건시일기부(1934)
1934.03.27 ~04.08	· 정우당 연꽃 식재, 보축 공사	동서재중건시일기부(1934)
1934.04.06	· 진도문 앞 계단 개축	동서재중건시일기부(1934)
1934.04.08	· 강청 수리	동서재중건시일기부(1934)
1934.04.12	· 전사청에서 사당 출입 협문 개건	동서재중건시일기부(1934)
1934.04.27 ~28	· 외대문 설치, 외문 계단 회칠	동서재중건시일기부(1934)
1934.04.29	· 광명실 추녀 및 연함(軒檻) 수리	동서재중건시일기부(1934)
1934.07.08	· 서쪽 계곡 층제 보축	동서재중건시일기부(1934)
1935.04	· 절우사, 천연대 보수	전교당전계급절우사개축시일기(1936)

일자	내용	참고문헌
1935.12.22	· 전교당 보수	전교당전계급절우사개축시일기(1936)
1936.03.04 ~14	· 전교당 계단 보수, 동서 협계 보수	전교당전계급절우사개축시일기(1936)
1937.03.26 ~04.01	· 절우사 수축	전교당전계급절우사개축시일기(1936)
1939.02.19 ~08.15	· (동)광명실 보수 · 서광명실 창건	서광명실창건일기(1939) 동광명실중수병시
1939.04.15 ~08.08	· 진도문 중수	서광명실창건일기(1939) 동광명실중수병시
1939.06.16	· 서협문 이건	서광명실창건일기(1939) 동광명실중수병시
1939.06.19	· 유정문 외부 남쪽 담장 보수. 1칸 문 증건	서광명실창건일기(1939) 동광명실중수병시
1939.08.02	· 농운정사 주소 공량(空梁) 보수 · 암서헌 동재 누수 보수 · 한존재 뒤쪽 창고(後藏) 개수	서광명실창건일기(1939) 동광명실중수병시
1940.07.31	· 도산서원 전교당 보물 제338호 지정 · 도산서원 상덕사 부 정문 급 사주토병 보물 제339호 지정	조선총독부고시 제808호(조선총독부관보 제4058호, 1940.07.31)
1942.01.17 ~03.05	· 장판각 해체보수	장판각수리시일기(1942)
1942.01.24	· 문화재 표석 석비 2개 건립 : 신문, 외문 외부	장판각수리시일기(1942)
1942.03.03	· 신문, 전사청, 암서헌 기와 보수	장판각수리시일기(1942)
1942.03.04	· 용사(春舍) 건립	장판각수리시일기(1942)
1953.03.21	· 천연대 지하 착혈(鑿穴) 수로 개설	광명실고문서 천연대암석사변일기(1953)
1957.10.19 ~1958.04.04	· 전교당 중수	전교당중수일기(1957~1958)-대들보 상량문
1958.02.29	· 암서헌 후벽 수리	전교당중수일기(1957~1958)-대들보 상량문
1959.10.17 ~1960.03.27	· 묘우 중수	기해묘우중수시일기(1959)
1959.11.27	· 신문 보수	기해묘우중수시일기(1959)
1960.02.10	· 농운정사 소문(小門) 기둥 보수	기해묘우중수시일기(1959)
1960.03.05	· 묘우 원내 담장 개와	기해묘우중수시일기(1959) / 석굴암보수공사(2-2)(철) : DA0122558
1960.03.09	· 진도문 및 배수로 석회공사	기해묘우중수시일기(1959)

3장. 9개 서원의 설립과 변화

일자	내용	참고문헌
1961.03	· 3월 이후 상덕사 중건 ⁸⁵⁾	계묘상덕사중건일기(1963)
1962.11.20	· 안동댐 수몰 보호단원 통문 전국유소(全國儒所) 발송	전주류씨함벽당고문서, 政府有防水發電之營 陶山書院 守護 通文
1963	· 농운정사 중수	대들보 목서(장판각 보관)
1963.01.21	· 전교당 보물 제210호 지정, 상덕사 부 정문 및 사주토병 보물 제211호 지정	문교부고시 제173호(관보 제3351호 호외(기2), 1963.01.21)
1963.03.06 ~05.01	· 상덕사 중건	계묘상덕사중건일기(1963)
1963.04.04	· 정우당 실토 및 연꽃 식재	계묘상덕사중건일기(1963)
1963.04.14	· 주사 후면 축대 보수	계묘상덕사중건일기(1963)
1963.04.22	· 신문 개수, 단청공사 · 전교당에서 주사 출입 협문 기둥 보수	계묘상덕사중건일기(1963)
1963.04.23	· 광명실 석축 공사	계묘상덕사중건일기(1963)
1963.04.05.	· 암서헌 앞뒤 기단 수리	계묘상덕사중건일기(1963)
1963.08.25 ~09.25	· 전교당 보수	계묘상덕사중건일기(1963) / 보수실적(1963-1973)
1963.윤4.17	· 진도문 단청공사	계묘상덕사중건일기(1963)
1963.윤4.18	· 곡구교(谷口橋)~외대문 사이 도로 개축	계묘상덕사중건일기(1963)
1968.11.18	· 도산서원보존회(陶山書院保存會) 유림 20여명 청와대와 건설부 방문 안동댐으로부터 도산서원 보호 진정	광명실고문서, 陶山書院沈水防止陳情日記(1968)
1969.01.14	· 정부에서 성역화 발표	동아일보 1969.01.14. 기사
1969.05.31	· 사적 제170호 지정	문화공보부고시 제49호 (관보 제5262호, 1969.05.31)
1969.09.23 ~12.30	· 제1차 보수정화공사	도산서원중수지 / 도산서원수리시일기(1969)
1969.10.07	· 보수정화 사업 기공식 거행, 10월 14일 박정희대통령 도산서원 방문 보수정화사업 독려	경향신문 1969.10.07 / 동아일보 1969.10.15
1970.03.01 ~11.20	· 제2차 보수정화공사	도산서원중수지
1970.07.29	· 사주토병 보물 제211호 해체 : 보물 제211호 명칭을 '도산서원 상덕사 및 정문'으로 변경	문화공보부고시 제112호 (관보 제5614호, 1970.08.01)

85. 光明室古文書, 「癸卯尙德祠重建日記」, 尙德祠重建 未過二年 椗梲滲漏 棟榜傾仄 莫重之地.

일자	내용	참고문헌
1970.12.08	· 도산서원 보수정화 사업 준공식(박정희대통령 참석)	동아일보 1970.12.08.기사
1971.03.15	· 조경공사, 자연석 쌓기	보수실적(1963-1983)
1971.10.22	· 유물전시관 지하수차단공사, 벽 및 천정 도장, 벽면 목공사	보수실적(1963-1983)
1972.11.29 ~1973.02.28	· 매표소 및 사택 설치	보수실적(1963-1983)
1973.08.05 ~15	· 동·서광명실 및 협문 기와이기	도산서원(철) : BA120656
1973.08.16 ~08.23	· 사고석 줄눈공사	도산서원(철) : BA120656
1973.08.24 ~30	· 유물전시관 단청(가칠 및 굿기)	도산서원(철) : BA120656
1973.08.31	· 시사단 경상북도 유형문화재 제33호 지정	문화재청 문화재검색
1973.10.10 ~11.05	· 정문 앞 박석깔기	보수실적(1963-1983)
1975	· 시사단 10m 높여 다시 쌓음	한국민족문화대백과사전
1975.02.25	· 천광운영대 위 이설도로 개설 상덕사 고유	도로이설 고유문(1975)
1975.09.25 ~10.28	· 상덕사, 역락서재 번와공사 · 유물전시관 단청공사	보수실적(1963-1983)
1977	· 관리사무소 설치	건조물정기(2019-6)
1977.09.09 ~10.22	· 매표소 이전 · 전사청 앞 장대석 보도공사, 광장 조경공사, 서원 내 수목 식재	보수실적(1963-1983)
1978.06.05 ~07.19	· 굴뚝 보수 6개소, 기단 보수	보수실적(1963-1983)
1979.10.27 ~12.08	· 동·서광명실 및 장판각 보수, 보안시설 설치	도산서원 보수(철) : BA0121949
1979.11.07 ~12.20	· 하고직사 보수	도산서원 보수(철) : BA0121949
1979.12.19 ~1980.04.11	· 상고직사 보수	도산서원 보수(철) : BA0121949
1981.01.09 ~20	· 전시실, 동서광명실, 장판각 경비시설 설치	보수실적(1963-1983)
1982.12.29 ~1983.04.14	· 안내판 보수	보수실적(1963-1983)

3장. 9개 서원의 설립과 변화

일자	내용	참고문헌
1983.06.10 ~09.07	· 화장실 신축	보수실적(1983)
1984	· 소화전 설치	문화재연감(2002)
1984.04.20 ~08.30	· 협문보수, 배수시설 정비, 방화설비	보수추진현황(1984)
1987.07.01 ~30	· 역락서재 번와	보수실적(1987)
1988.11.03 ~12.12	· 광장 배수로 수해 복구	문화재청
1989	· 수해복구 긴급보수, 방염제 도포 15동	문화재연보(1989) / 등재학술워크샵(2011)
1989.06.30 ~08.21	· 도산서당, 장판각 연목이상 해체보수	문화재수리(1989 하)
1990	· 사당, 사주문, 담장 보수	보수추진현황(1990) / 문화재연보(1991)
	· 舊 소화전 1개소 설치 (옥진각 뒤)	문화재청
1993	· 정밀실측조사	문화재연보(1998)
	· 안내소 신축, 사주문 보수	도산서원 보존관리 현황 과제
1994	· 방염제 도포	문화재연보(1995)
	· 하고직사 외 4개소 보수, 옥진각 전기보수, 적외선 카메라 설치, 주차장 간이 상수도 설치	도산서원 보존관리 현황 과제
1997	· 화장실 신축	도산서원 보존관리 현황 과제
1998.06.16 ~08.26	· 역락서재 산자이상 해체보수, 벽체 해체보수	문화재청
1998.12.04 ~1999.07.19	· 농운정사, 동광명실, 전사청 2동(주고, 제기고), 상고직사, 하고직사 산자이상 해체보수 · 전교당 배면 전사청 진입 계단 우측 축대 해체 설치, 옥진각 전면 진입로 보수, 운영대 하부 축대 설치	문화재수리(1998 하)
1999	· 관리사무소 신축	등재학술워크샵(2011)
1999.12.16 ~2000.05.31	· 역락서재 단청공사, 담장보수	문화재청
2000	· 화재예방, 훈증소독, 주차장 조성	문화재연감(2001)
2001	· 관리사무소 홍보관 설치	도산서원 보존관리 현황 과제
2002	· 종합정비계획 수립	문화재연감(2013)

일자	내용	참고문헌
2003	· 스프링클러 7곳 설치	안동시(산림과) 발주공사
	· 옥진각, 안내판, 주변 정비	보존관리매뉴얼
2004	· 방충작업	도산서원 보존관리 현황 과제
2007.05.31	· 농운정사, 시습재, 관란헌, 도산서당, 완락재, 암서헌 현판 교체	도산서원관리사무소 주관
2007	· 도산서당, 장판각 협문 번와 보수 · 동서광명실, 진도문 보수	보존관리매뉴얼 / 도산서원 보존관리 현황 과제
	· 동재, 서재 번와 및 보수 · 충해예방사업	문화재연감(2008)
2008	· 광명실(2), 박약재, 홍의재, 진도문 현판 교체	도산서원관리사무소 주관
	· 낙뢰방지시설(피뢰침) 2곳 설치 · 방충사업	안동시(문화유산과) 발주공사 / 등재학술워크샵(2011)
	· 상덕사, 전교당 재난방재시스템 구축	문화재연감(2009)
2009	· 도산서당, 완락재, 암서헌, 농운정사, 시습재, 관란헌 구판 국학진흥원 기탁	도산서원관리사무소 주관
2009.04.04.	· 도산서원, 전교당, 한존재 현판 교체	도산서원관리사무소 주관
2009.06.09 ~12.05	· 도산서당, 장판각, 장판각 협문(사주문) 지붕보수	문화재연감(2010)
2009	· 소화시설 증설, CCTV 설치	도산서원 보존관리 현황 과제 / 등재학술워크샵(2011)
2010	· 상덕사 현판 교체 · 도산서원, 상덕사, 전교당, 한존재, 박약재, 홍의재, 광명실(2), 진도문 구판 국학진흥원 기탁.	도산서원관리사무소 주관
2010	· 방재시스템구축 : 화재수신기 1기, 방수총 5기, CCTV 15기	안동시(문화유산과) 발주공사
	· 전선지중화, 화장실 개축	문화재연감(2011)
	· 정밀실측조사	건조물정기(2019-6)
2011	· 역락서재 보수, 진도문 단청	문화재연감(2012)
2012.01.25	· 춘곡공 공적기 신규제작 서광명실 북벽 게판	도산서원 운영위원회 주관
2013	· 방염제도포 : 상덕사, 전교당	안동시(문화유산과) 발주공사
2014	· 농운정사 보수, 전교당 굴뚝 보수	문화재연감(2015)

3장. 9개 서원의 설립과 변화

일자	내용	참고문헌
2015	· 농운정사 번와	고유문(박약재 보관)
	· 보안등 5곳, 소화전 3곳 설치	안동시(문화유산과) 발주공사
	· 전기시설 개선	문화재연감(2016)
2016	· 전기조명시설 설치 : 실외 6곳, 실내 3곳	안동시(문화유산과) 발주공사
2016.07.18 ~2017.07.17	· 화장실 설치(상고직사 서편 경외)	문화재연감(2018)
2016.08.02 ~2017.09.21	· 상덕사 및 삼문 보수	고유문(박약재 보관) / 문화재연감(2017)
2017	· 전교당 계단 및 석축 정비	문화재연감(2018)
2018	· 國忌板 철거, 구판 국학진흥원 기탁. 鄉立約條 신규제작 揭板	도산서원관리사무소 주관
2018	· 벽체, 양토, 고막이, 판문 등 수리, 배수체계 정비, 금송 이식 · 누수부분 해체보수, 재난방재시설 구축	문화재연감(2019)
2019	· 敬齋箴 신규제작 게판	도산서원 운영위원회 주관
	· 숙흥야매잡, 사물잡, 백록동규 판 교체. 구판 국학진흥원 기탁	도산서원관리사무소 주관
	· 전교당 단청 및 배면 석축 보수	문화재연감(2020)
	· 세계유산 등재기념 표지석 설치	(재)한국의 서원 통합보존관리단 주관
2019.07.10	· 유네스코 세계유산등재	유네스코세계유산등재인증서
2020.03.13	· 농운정사 관란헌, 도산기, 현판 게판 (이정환 각)	고유문(박약재 보관), 도산서원관리사무소 주관
2020.12.29	· 도산서당 국가문화재(2105호) 보물지정 · 농운정사 국가문화재(2106호) 보물지정	대한민국 국가문화재 보물지정서(문화재청)·문화재청고시 제2020-143호(관보 제19906호, 2020.12.28)
2020	· 세계유산 한국의 서원 통합안내판 설치	(재)한국의 서원 통합보존관리단 주관
2021	· 하고직사 지붕누수 보수	서원관리단 모니터링 확인, 안동시(문화유산과) 발주공사
2021.06	· 방문객 무인계수기 설치(1대)	(재)한국의 서원 통합보존관리단 주관
2021.12	· 재해방지용 CCTV 설치(1대)	(재)한국의 서원 통합보존관리단 주관



5. 장성 필암서원

5.1 필암서원의 배향인물

하서 김인후(河西 金麟厚)

김인후(1510~1560)는 조선 중기의 문신이자 학자이다. 전라남도 장성 출신으로 본관은 울산(蔚山)이며, 자는 후지(厚之), 호는 하서(河西)·담재(湛齋)이다. 아버지는 참봉 김령(金齡)이며, 어머니는 옥천조씨(玉川趙氏)이다.

1519년(중종 14) 김안국(金安國)에게서 『소학』을 배웠다. 1531년 사마시에 합격하고 성균관에 입학하였으며, 이때 이황(李滉)과 교우 관계를 맺고 함께 학문을 닦았다. 1540년 별시문과에 병과로 급제하여 권지승문원부정자(權知承文院副正字)에 임용되었으며, 이듬 해 호당(湖堂)에 들어가 사가독서(賜暇讀書)하고, 홍문관저작(弘文館著作)이 되었다.

1543년 홍문관박사 겸 세자시강원설서·홍문관부수찬이 되어 세자를 보필하고 가르치는 직임을 맡았다. 또한 기묘사화 때 죽임을 당한 제현(諸賢)의 원한을 개진하여 문신으로서 본분을 수행하였다. 그 해 부모의 봉양을 위해 옥과현감(玉果縣監)으로 나갔다.

1544년(중종 39) 중종이 죽자 제술관(製述官)으로 서울에 올라왔으나, 1545년(인종 1) 인종이 죽고 곧이어 을사사화가 일어나자, 병을 이유로 고향인 장성에 돌아가 성리학 연구에 전념하였

3장. 9개 서원의 설립과 변화

다. 그 뒤 1554년까지 성균관전적·공조정랑·홍문관교리·성균관직강 등에 제수되었으나 사직하고 나아가지 않았다.

1560년(명종 15) 51세 음력 1월 16일 고향 장성으로 은거한지 15년여 만에 세상을 떠났다. 조정에 부음을 아뢰자 명종이 부의를 보내도록 특명하였다. 그의 뜻에 따라 3월에 장성현 대맥동 원당산 부모 산소 아래 자좌오향 벌에 장사지냈다.

김인후의 성리학 이론은 유학사에서 중요한 위치를 차지한다. 김인후는 당시 이항(李恒)과 기대승(奇大升) 사이에 논란이 되었던 태극음양설(太極陰陽說)에 대하여, 이기(理氣)는 혼합되어 있으므로 태극이 음양을 떠나서 존재한다고 할 수는 없지만 도(道)와 기(器)의 구분은 분명하므로 태극과 음양은 일물(一物)이라고 할 수는 없다고 주장함으로써, 이항의 태극음양일물설(太極陰陽一物說)을 반대한 기대승에 동조하였다. 또한 인심(人心)과 도심(道心)은 모두 그 동처(動處)를 두고 이른 말임을 주장함으로써, 후일 기대승의 주정설(主情說) 형성에 깊은 영향을 미쳤다.

수양론에 있어서는 성경(誠敬)을 주된 목표로 삼았다. 노수신(盧守愼)과 함께 숙흥야매잠해(夙興夜寐箴解)를 논한 내용을 보면, 마음이 일신을 주재한다는 노수신의 설을 비판하고, 마음이 일신을 주재하지만 기(氣)가 섞여서 마음을 밖으로 잃게 되면 주재자를 잃게 되므로, 경(敬)으로써 이를 바르게 해야 다시금 마음이 일신을 주재할 수 있게 된다는 주경설(主敬說)을 주장하였다.

김인후는 천문·지리·의약·산수·율력(律曆)에도 정통하였다. 제자로는 정철(鄭澈)·변성온(卞成溫)·기효간(奇孝諫)·조희문(趙希文)·오건(吳健) 등이 있다. 시문에 능해 10여 권의 시문집을 남겼으나 도학에 관한 저술은 많지 않다.

저서로는 『하서집(河西集)』·『주역관상편(周易觀象篇)』·『서명사천도(西銘事天圖)』·『백련초해(百聯抄解)』·『홍범설시작괘도(洪範揲蓍作卦圖)』·『가례고오(家禮攷誤)』·『천명도(天命道)』 등이 있다.

1796년(정조 20) 문묘에 배향되었고, 장성의 필암서원(筆巖書院)과 옥과의 영귀서원(詠歸書院)에 제향되었으며, 대광보국승록대부 영의정 겸 영경연·홍문관·예문관·춘추관·관상감사에 추증되었다. 시호는 문정(文正)이다.

고암 양자징(鼓巖 梁子徵)

양자징(1523~1594)은 조선 전기 선조(宣祖) 때의 문신이며, 거창현감(居昌縣監)과 석성현감(石城縣監) 등을 지냈다. 자는 중명(仲明)이고, 호는 고암(鼓巖)이다. 본관은 제주(濟州)이고, 거주지는 전라도 담양(潭陽)이다. 아버지는 소쇄옹(瀟灑翁) 양산보(梁山甫)이고, 어머니 광산 김씨(光山金氏)는 호조 정랑(正郎) 김후(金瑬)의 딸이다. 김인후(金麟厚)의 문인이자 사위이다.

선조가 경외(京外)의 유일지사(遺逸之士)를 천거하라는 명을 내리자 고을 사람들에 의해 추천되었다. 전라감사(全羅監司) 정종영(鄭宗榮)이 그를 제일 먼저 천거하였다. 여러 차례 재랑(齎郎)이 되었고, 의영고(義盈庫) 직장(直長)이 되었으며, 그 뒤 의영고 주부(主簿)가 되었다. 강동현감(江東縣監)에 제수되었으나 선산(松楸)과 너무 멀어 부임하지 않으려고 하자 거창현감(居昌縣監)으로 바꾸어주었다. 이때 선조가 양자징(梁子澂)을 보고 다스리는 방법을 물으니, 양자징은 “학교를 일으켜 교화(教化)를 힘쓰시기를 바랍니다.”라고 하였다. 이처럼 양자징은 교육에 관심이 많았으므로 현감으로 부임할 때면 학도(學徒)들을 권면하여 『소학(小學)』을 익히게 하고, 삼강(三綱)의 행실을 경계하게 하며, 양로(養老)와 향사(鄉射)의 예(禮)를 거행하였다. 그러자 백성들이 흠족하게 여기며 따라 주어 칭송이 자자했다.

양자징은 효성이 하늘에서부터 타고나서 나이 6~7세 때 어머니 상(喪)을 당하자 상사를 봉행하기를 성인(成人)처럼 하였다. 슬픔으로 몸이 야위고 병에 걸리자 아버지 양산보가 새고기를 구워 약으로 먹이려 하였으나 좋아하지 않으므로 막대기를 들고 여러 가지 방법으로 꾸짖으며 달래고 권면하였지만 끝내 먹지 않았다. 심지어 자신의 수저를 주머니에 넣어 차고 다니며 다른 사람의 수저와 섞이지 않게 하자, 양산보도 그의 지극한 정성을 알고 그 뒤로는 억지로 시키지 않았다. 상제(喪制)를 마치고 또 조모의 상을 당하자 다른 사람들이 말하기를, “어린 나이에 소식(蔬食)을 하게 되면 틀림없이 죽을 것이다.” 하니, 말하기를, “우리 아버지가 상을 당하였는데 자식이 무슨 마음으로 맛있는 음식을 먹겠습니까?” 하며, 거처와 음식을 상제와 다름없이 하였다는 일화가 전해진다.

한편 글을 읽을 때면 지도하여 가르치기를 번거롭게 하지 않고서 마음으로 이해하는 것이 많았다. 장성함에 이르러 김인후가 스스로 그의 아버지와 친구라 하여 사위로 골라서 그의 딸을 출가시켰으니, 그가 가정에서 일찍 알려진 것과 스승을 의뢰하여 크게 드러나 깊고 오묘한 경지를 탐색하고 헤쳐 나감에 꿰뚫지 않음이 없었다. 다른 사람과 말을 함에 겸손하여 부족한 듯 하였으므로, 사람들이 이 때문에 더욱 그를 공경하였다. 아버지 양산보가 세상을 떠나자 동생 양자정(梁子澄)과 함께 묘소 아래에 여막을 짓고 보살피며 통곡하기를 바람이 부나 눈이 내려도 폐하지 않았고, 제전(祭奠)은 반드시 손수 조리하였다고 전한다.

1589년(선조 22) 기축옥사(己丑獄死)가 벌어지자 양자징의 큰 아들 양천경(梁千頃)과 둘째 아들 양천회(梁千會)가 정여립(鄭汝立)을 따르던 이들을 성토하는 소(疏)를 올렸다. 이들의 상소는 정여립 모반 사건을 단순한 역모 사건에서 서인(西人)의 동인(東人) 탄압으로 확대시켰다. 그러나 세자 책봉 문제로 1591년(선조 24) 정철(鄭澈)을 비롯한 서인이 실각하면서, 양천경과 양천회는 기축옥사와의 연관성으로 인하여 국문을 받았고 결국 장독(杖毒)으로 죽었다. 이때 양자징은 아들 양천회의 옥바라지를 핑계로 관고(官庫)의 물품을 공공연하게 가지고 갔다는 이유로 석성현감(石城縣監)에서 파직되었다.

3장. 9개 서원의 설립과 변화

이듬해인 1592년(선조 25) 임진왜란(壬辰倭亂)이 일어나자 양자징은 고경명(高敬命)과 김천일(金千鎰)이 향병(鄕兵)을 모아 창의토적(倡義討賊)한다는 소식을 들었다. 이에 셋째 아들 양천운(梁千運)을 고경명에게 보내 따르게 하였고, 자신은 군량을 도왔다.

1594년(선조 27) 전라도 담양의 집에서 세상을 떠났는데, 향년 72세였다. 양자징의 묘소는 무등산(無等山) 증산동(中山洞)에 있다. 송시열(宋時烈)이 지은 행장(行狀)이 남아 있고, 조희일(趙希逸)이 지은 묘갈명(墓碣銘)이 남아 있다.

사망 100여 년 후인 1697년(숙종 23)에 많은 선비들이 상소를 올려 김인후의 위패를 모신 필암서원(筆巖書院)에 양자징도 함께 모시게 해달라고 요청하였으나 보류되었다. 그러다가 1786년(정조 10) 전라도 진사 이경집(李敬緝) 등이 다시 상언(上言)하였고, 이때 학문과 그 효성을 인정받아 필암서원에 배향되었다.

5.2 필암서원의 변천과정

필암서원(筆巖書院)은 전남 장성군 황룡면 필암리 378번지 일대에 위치하고 있다.

필암서원은 하서 김인후(河西 金麟厚)를 배향한 서원으로 1590년(선조 23)에 하서의 문인인 기효간(奇孝諫), 변성온(卞成溫), 변이중(邊以中) 등의 발의로 장성읍 기산리(長城府 邑西面 外岐山 鰲山南)에 창건되었다. 1597년 정유재란으로 불타 없어졌으나 1624년(인조 24)에 옛터(장성읍 기산리)에서 황룡면 필암리 증산동으로 자리를 옮겨 다시 지었다.⁸⁶⁾ 이 건 복설 후 1658년에 전라도 유생들의 사액 요청 상소가 있었고, 그 이듬해인 1659년(효종 10) 윤3월 28일에 ‘筆巖’이라는 액호가 내려졌으며, 1662년(현종 3) 2월 16일에 어필 현판을 하사하였다. 1672년 3월에는 증산동이 지대가 낮아 수해를 입을 우려가 있다는 이유로 지금 위치인 해타리(海打里)로 옮기고 마을 이름을 필암리(筆巖里)로 바꾸었으며, 1786년에는 고암 양자징(鼓巖 梁子澂)의 종향(從享)이 운허되어 하서와 함께 배향되고 있다.

소수서원, 남계서원, 도산서원, 옥산서원, 도동서원, 병산서원, 무성서원, 돈암서원 등 전국 47개 서원만 남기고 나머지는 철폐하는 서원철폐령(1864~1871) 때에도 훼철되지 않고 존속한 전국 47개 서원 중 하나이다.

1975년 4월 23일에 사적 제242호로,⁸⁷⁾ 1975년 5월 1일에는 필암서원 고문서 일괄이 보물 제587호로 지정되었다.⁸⁸⁾ 2011년 7월 28일에 ‘장성 필암서원’으로 공식 명칭이 변경되었다.

86. 추담 김우급(秋潭 金友偑)이 「필암서원상량문」을 지었다(『秋潭先生文集』 8, 上樸文).

87. 문화공보부고시 제303호(관보 제7032호, 1975.04.26).

88. 문화공보부고시 제304호(관보 제7040호, 1975.05.07).

필암서원은 강학공간을 앞쪽에, 제향공간을 뒤쪽에 배치한 전학후묘의 형식을 취하고 있다. 필암교를 건너 홍살문과 하마석을 지나면 교류와 유식공간을 이루는 확연루(廓然樓)가 있다. 확연루는 현재 위치로 서원을 이기한 1672년 창건된 것으로 보이며, 1744년 개수하였으나 수년 뒤 화재로 불탄 것을 1752년에⁸⁹⁾ 중건한 것이다.

확연루 내에는 강당 전면에 동서재가 위치하는 것이 아니라, 청절당(淸節堂)이 전면에, 그리고 그 후면에 동재인 진덕재(進德齋)와 서재인 숭의재(崇義齋)가 자리하고 있다. 경장각(敬藏閣)은 서재와 내삼문 사이에, 장판각(藏板閣)은 사당인 우동사(祐東祠) 우측에 위치하며 강학공간을 형성하고 있다.

청절당은 「청절당제영」을 통해 그 명칭이 확인된다. 「청절당제영」은 재봉 고경명(霽峰 高敬命)과 중봉 조헌(重峯 趙憲) 등이 쓴 것인데, 이를 통해 늦어도 이들의 사망하는 1592년 이전부터 청절당이 있었으며, 서원 창건과 함께 건립된 것으로 추정해 볼 수 있다. 진덕재와 숭의재의 창건 연대 기록도 확인되지 않는데, 이들 역시 서원을 창건하며 강당과 함께 건립한 것으로 추정되며, 1759년 중수했다는 기록이 확인된다. 경장각은 장경각이라고도 한다. 창건 연대는 확인되지 않으며, 1887년 수증한 사실이 있다. 장판각은 1971년에 신축한 것이다.⁹⁰⁾ 이외에 1970년에 장서각(藏書閣)이 신축되었으나⁹¹⁾ 2002년에서 2003년 사이에 철거되었다.

경장각 우측의 계생비(繫牲碑)를 지나 내삼문을 들어서면 사당인 우동사가 있고, 그 서쪽에 전사청이 위치하며 제향공간을 구성하고 있다. 계생비는 묘정비(廟庭碑)를 겸하고 있다.

우동사는 서원의 창건, 이건과 함께 건립되었다. 1886년에는 보수와 단청이, 1938년에는 묘정과 복도를 포장하였고, 1941년에 중건되었으며, 전사청은 1844년에 창건된 것이다.

한장사(汗丈舍)는 장판각 옆에 있으며, 1956년에 개수하였다. 고직사는 서원 서쪽에 있는데, 직사(直舍) 6칸 1동, 창고(倉庫) 4칸 반 1동, 행랑(行廊) 4칸 1동으로 구성되어 있으며, 창고의 1칸 반은 문랑(門廊)이다.⁹²⁾ 1886년 4칸의 고사(庫舍)를, 1928년에는 행랑 4칸을 건립하였다. 1938년에는 문랑을 개수하였고, 1967년에는 직사와 창고를 해체보수하였다.

89. 「廓然樓上梁文」(『筆巖書院誌』, p.132), 英祖二十八年壬申二月二十日. 그런데 「廓然樓記」(『筆巖書院誌』 1975, p.134)에는 '英祖三十六年庚辰二月日重建'이라 하여, 1760년에 중건된 것으로 기록되어 있다. 그런데 『筆巖書院誌』 「沿革」에서는 1760년에 확연루를 중건한 사실을 확인할 수 없으며, 『筆巖書院誌』의 「廓然樓重建有司錄」은 '英祖二十八年壬申月日'에 작성된 것이다. 「廓然樓記」의 중건이라는 기록은 오기이거나 착오로 판단된다.

90. 국립문화재연구소 문화유산 연구지식포털에 의하면 1971년 11월 28일부터 12월 19일까지 정면 3칸, 측면 1칸의 맞배집 장판각을 신축하였다. 그런데 『筆巖書院誌』 「沿革」에는 1971년 10월 26일 장판각을 건립했다고 했으며, 같은 책에 수록되어 있는 「藏板閣上梁文」은 '書重光大淵獻小春日' 즉 1971년 2월에 작성된 것이다. 1971년 초부터 공사를 시작하여 12월에 마친 것으로 보인다.

91. 국립문화재연구소 문화유산 연구지식포털에 의하면 1970년 9월 19일부터 11월 30일까지 장서실을 신축하였다고 하였다. 그런데, 「장서각상량문」(『筆巖書院誌』, p.147)은 1970년 9월 1일에 작성된 것이라 차이를 보인다.

92. 「設備」, 直舍 十五坪 一棟六間 倉庫 九坪 一棟四間半 一間半爲門廊 行廊 十八坪 一棟四間屬直舍(『筆巖書院誌』 1975, p.45).

3장. 9개 서원의 설립과 변화

이외도 필암서원에는 강수청(講需廳)과 차노사(差奴舍)도 있었다. 강수청은 1775년에 건립되었으나, 그 이후의 연혁은 미상이다. 차노사와 함께 『필암서원지』가 간행된 1975년 이전에 철거된 것으로 보인다.⁹³⁾

필암서원관련 자료로는 1975년에 간행된 『필암서원지』가 대표적이며, 고문서나 개인 문집류는 많지 않아 연혁과 건물의 이력이 자세하지 않다. 1960년대 이후의 수리내역은 문화재청과 지방자치단체에서 간행한 각종 수리보고서를 통해 확인할 수 있다.

관련 자료를 바탕으로 정리한 필암서원의 연혁과 보수내역은 아래 표와 같다.

〈표 III-5-1〉 필암서원의 연혁과 보수내역

일자	내용	참고문헌
1590	· 장성을 기산리(岐山里)에 우동사(祐東祠) 창건	연혁(필암서원지) / 문헌비고, 학교고
1592	· 청절당 명칭 확인	청절당제영(필암서원지)
1597	· 정유재란으로 소실	연혁(필암서원지) / 필암서원상량문(추담집8)
1624	· 기산리 서쪽 증산동(甕山洞)에 복설	연혁(필암서원지)
1658	· 사액 요청	연혁(필암서원지)
1659.윤3.28	· 필암서원으로 사액 윤허	효종실록 / 국조보감 효종조 2
1662.02.16	· 필암서원 현종 어필 선택. 사당 출입문에 편액 · 하서 김인후 배향	하서집, 사제문 / 현종사제문·연혁(필암서원지) / 영조실록 / 서원등록 / 문헌비고, 학교고
1672.03.27	· 증산에서 현 위치인 해타리(海打里)로 옮기고 마을 이름을 필암리(筆巖里)로 개칭 · 강당, 문루, 사당, 내삼문, 동재, 서재, 고직사, 전사청 등 건립 추정	연혁·사우상량문·서원이건봉안문· 이건유사록(필암서원지)
1744	· 확연루 개수, 수 년 후 소실	연혁·확연루기· 확연루중수유사록(필암서원지)
1752.03.20	· 확연루 중건	연혁·확연루상량문·확연루기· 확연루중건유사록(필암서원지)
1759	· 동재, 서재 중수	연혁(필암서원지)
1764	· 문루 단청	연혁(필암서원지)

93. 『筆巖書院誌』, 「設備」 참조. 「書院重修記」(『筆巖書院誌』 p.152)에 '大修 門樓 神門 東齋 西齋 直舍 僕舍 倉庫 以及 於祠宇 與講堂之齋瓦 門樓之丹青 牆垣之改築 兩閣之建二井之鑿 且設橋 擴路...乙卯四月下弦'으로 기록되어 있는데, 문루, 신문, 동재, 서재, 직사, 창고, 사당, 강당 보수와 단청은 1967년, 담장 개축은 1974년, 양각인 장서각과 장판각 건립은 1970년과 1971년, 필암고 설치는 1968년에 시행되었다. 여기에서 '僕舍'는 차노사를 가리키는 것으로 보인다.

일자	내용	참고문헌
1775	· 강수청 건립	연혁·강수청기(필암서원지)
1786.02.26	· 고암(鼓巖) 양자징(梁子澄) 종향(從享) 윤허	정조실록 / 문헌비고, 학교고
1786	· 장서각 건립	등재신청서(p.114)
1796.04.04	· 치제	정조사제문(필암서원지)
1796.11.06	· 치제, 위판 고쳐씀	일성록 / 정조사제문(필암서원지)
1844.08.27	· 전사청 창건 입주 상량	전사청상량문(조상순, 1997, p.108)
1871.03.20	· 소수, 남계, 옥산, 도산, 필암, 도동, 병산, 무성, 돈암서원 등 전국 47개 서원만 남기고 나머지는 철폐	고종실록
1885.08.06	· 치제	철종사제문(필암서원지)
1886	· 사우 보수, 단청 · 고사 4칸 건립	연혁(필암서원지)
1887	· 경장각 수축	중수기(필암서원지)
	· 서재 중건	연혁·중수유사록(필암서원지)
	· 강당, 문루 보수 및 단청	연혁·중수기(필암서원지)
1887.04.18	· 동재 중건 상량	연혁·중수유사록(필암서원지) / 동재중도리상량문(필암서원실측보고서, p.62)
1894	· 문랑 건립	중도리상량문(필암서원실측보고서, p.65)
1905	· 묘정비 건립	묘정비(필암서원지)
1926	· 사우, 강당, 문루, 동재, 서재, 장대석 계단 설치 · 광명등(光明燈) 설치 · 고사, 행랑(行廊) 4칸 건립	연혁(필암서원지)
1938	· 묘정 및 복도 포장 · 강당, 고사, 문랑 개수	연혁(필암서원지)
1941	· 신문, 경장각 수리	연혁(필암서원지)
1941.07	· 사우 중건	연혁·사우중건후환안축문·사우중건유사록(필암서원지)
1956	· 한장사 개수	연혁(필암서원지)
1967	· 신문, 송의재, 진덕재, 학연루, 직사, 창고, 복사(僕舍) 해체보수 및 단청	연혁·서원중수기(필암서원지)
1968	· 필암교 설치, 우물 2개소 설치	연혁·서원중수기(필암서원지)
1970.09.19 ~11.30	· 장서실 신축 · 청절당 번와 보수	보수실적(1963-1983)

3장. 9개 서원의 설립과 변화

일자	내용	참고문헌
1971.11.28 ~12.19	· 장판각 신축	보수실적(1963-1983)
1972	· 청절당 번와, 전등 설치	연혁(필암서원지)
1973	· 대지 확장, 주변 불량건물 8동 철거	연혁(필암서원지)
1974.06.26 ~08.25	· 동서 담장 개축	연혁(필암서원지) / 보수실적(1963-1983) / 국가기록원 : BA0120744
1975년 이전	· 강수청 및 차노사 철거	서원전도 / 필암서원실측보고서, p.70
1975.04.23	· 사적 제242호 지정	문화공보부고시 제303호(관보 제7032호, 1975.04.26) / 연혁(필암서원지)
1975.10.13 ~12.01	· 한장사 해체보수	연혁(필암서원지) / 보수실적(1963-1983)
1977.12.29 ~1978.01.20	· 사당 지붕, 내삼문 지붕, 경장각 지붕 해체보수 · 막돌담장 신설	필암서원보수공사준공보고 : BA0003055
1979.11.26 ~1980.02.26	· 관리사, 행랑채, 문간채 지붕 해체보수 · 협문 보수	국거지정문화재보수(필암서원내고직사) : BA0121052
1982.08.30 ~09.30	· 화장실 신축	보수실적(1982)
1983.05.21	· 담장 보수	보수실적(1983)
1983.09.19 ~11.11	· 진덕재, 송의재 지붕 해체보수	보수실적(1963-1983)
1985.12.30 ~1986.02.27	· 청절당 보수, 사주문 지붕 해체보수	보수실적(1985) / 필암서원청절당 사주문보수 : BA0122564
1986.12.05 ~1987.06.13	· 청절당, 확연루, 전사청, 장판각 보수	보수실적(1986)
1988	· 건물 긴급보수, 방염제도포	문화재연보(1989)
1989.11.20 ~1990.03.28	· 지하 저수조 설치, 강관 배관, 소화전 설치 5개소, 지하수 개발	문화재수리(1989 상) / 필암서원 소화전 설치(철) : CA0016472
1991.07.13 ~10.31	· 내삼문 보수	문화재수리(1991 상)
1992	· 송의재, 진덕재, 한장사 보수	시도별보수현황(1992)
1992.08.28 ~1993.06.05	· 청절당, 확연루 보수 · 홍살문 보수	문화재수리(1992 상)
1994	· 우동사, 내삼문 보수	문화재수리(1997 상)
	· 서원 후면 담장 보수	문화재연보(1995)
1995.08.30 ~11.04	· 서원 후면 담장 보수	문화재수리(1995 하)

일자	내용	참고문헌
1996	· 안내판 설치	문화재수리(1997 상)
1997	· 화장실 신축	문화재수리(1997 상)
1997.10.25 ~12.23	· 우동사, 청절당, 장서각, 장판각, 한장사, 고직사 보수	문화재수리(1997 상)
1998	· 필암서원 성역화사업계획 수립	필암서원실측보고서, p.66
	· 기념관 건립	문화재연보(1999) / 보존관리매뉴얼
1999	· 필암서원 주변 정비사업	필암서원실측보고서, p.67
2000	· 건물보수 17동, 토지 매입(12,949평)	문화재연감(2001) / 등재학술워크샵(2011)
2002	· 부대시설 정비, 오수차집관로 설치	문화재연감(2003) / 등재학술워크샵(2011)
	· 필암서원 주변정비사업 기본계획 수립	필암서원실측보고서, p.67
2002~2003	· 우동사, 내삼문, 청절당, 진덕재, 송의재, 화연루, 전사청, 장경각, 장판각, 한장사, 고직사, 행랑, 창고, 협문 3개소, 화장실 보수 · 장서각 철거	장성군(2002) / 필암서원실측보고서, p.67
2003	· 부지 성토, 정화조 설치, 오수관 설치 등	문화재연감(2004)
2004	· 조경 식재, 부지정리, 화장실 건립	문화재연감(2005)
2005	· 진덕원 및 송의관 건립, 경역 내 CC-TV 설치	문화재연감(2006)
2006	· 전시관 증축 및 내부 전시시설 설치	문화재연감(2007)
	· 조경, 주차장 조성	실측조사보고서
2007	· 전기시설 보수, 방염제 도포, 재선충 방제	문화재연감(2008) / 등재학술워크샵(2011)
2008	· 재선충 방제	문화재연감(2009)
	· 5월 22일 유물전시관(원진각:元眞閣, 삼연정:三然亭) 증축 준공	문화재연감(2009) / 정성균의회
2009	· 재선충 방제	문화재연감(2010)
2010	· 진덕원 및 송의관 준공 · 재선충 방제	문화재연감(2011)
2010.03.31	· 집성관(集成館) 준공	동아일보
2011	· 장판각 보수	사적정기(2012-3)
	· 재선충 방제, 소방시설 설치	문화재연감(2012)
2012	· 재선충 방제, 수목 정비	문화재연감(2013)

3장. 9개 서원의 설립과 변화

일자	내용	참고문헌
2014	· 재선충 방제	문화재연감(2015)
2014.11.30	· 정밀실측조사보고서 발간	문화재연감(2015)
2015	· 종합정비계획 수립, 담장 및 배수로 정비, 화장실 지붕 보수, 소나무 재선충 방제, 불량 불꽃감지기 교체	문화재연감(2016)
2016	· 청절당 벽체보수	사적정기(2021)
	· 담장보수, 화장실 및 협문 보수, 조경수 이식, 공공시설물 개선	문화재연감(2017)
2017	· 우동사 내삼문 기반보수 · 청절당 단청보수, 지붕 기와보수	사적정기(2021)
	· 방부방충제 도포(고직사), 토양처리(고직사, 진덕재), CCTV 교체, 재선충방제, 수목이식	문화재연감(2018)
2018	· 우동사, 확연루 단청보수	사적정기(2021)
	· 소나무 병충해 방지, 흰개미 방제처리, 안내판 정비	문화재연감(2019)
2018.10.31 ~2019.01.28	· 내삼문, 경장각 단청보수	사적정기(2021) / 보수정비 착수신고
2019	· 우동사 단청보수, 확연루 기와 및 단청보수	문화재연감(2020)
	· 소나무 재선충 방제, 영양공급, 예초작업	사적정기(2021)
	· 세계유산 등재기념 표지석 설치	(재)한국의 서원 통합보존관리단 주관
2019.07.10	· 유네스코 세계유산 등재	유네스코세계유산등재인증서
2020	· 세계유산 한국의 서원 통합안내판 설치	(재)한국의 서원 통합보존관리단 주관
2020.04	· 방문객 무인계수기 설치(1대)	(재)한국의 서원 통합보존관리단 주관
2020.06.10 ~2020.10.07	· 내삼문 단청 보수 · 경장각 보수 후 재단청 공사 · 재선충 방제	사적정기(2021) / 보수정비 착수신고
2021.01.19 ~03.17	· 필암서원 주변 소나무 재선충 방제, 응애 및 진딧물류 방제, 영양공급, 식생정리	보수정비 착수신고
2021.03.02 ~04.16	· 송의재 보수	보수정비 착수신고
2021	· 진덕재 후면벽 회 보수	서원관리단 모니터링
2021.12	· 재해방지용 CCTV 설치(1대)	(재)한국의 서원 통합보존관리단 주관

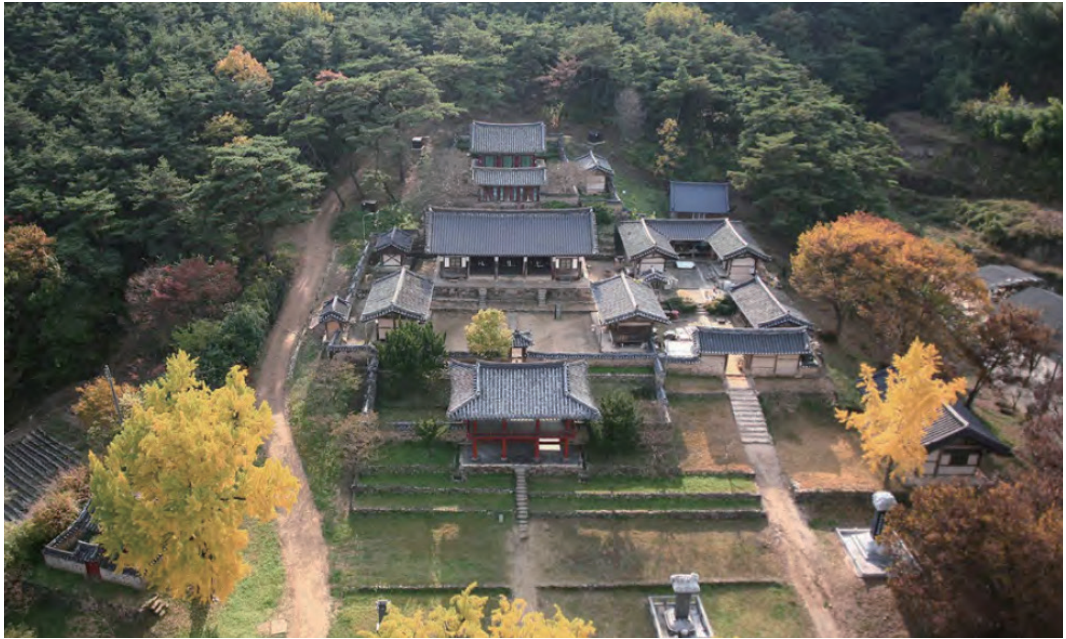

6. 달성 도동서원

6.1 도동서원의 배향인물

한훤당 김굉필(寒暄堂 金宏弼)

김굉필(1454~1504)은 조선 전기의 문인, 교육자, 성리학자, 화가로 호(號)는 한훤당(寒暄堂)·사옹(蓑翁)·한훤(寒暄)·말곡(末谷)이며 자(字)는 대유(大猷), 시호는 문경(文敬)이다. 점필재 김종직의 제자로 김일손, 김전, 남곤, 정여창 등과 동문이었다. 예조참의 김중곤(金中坤)의 증손으로, 할아버지는 의영고사(義盈庫使) 김소형(金小亨)이고, 아버지는 충좌위사용(忠佐衛司勇) 김뉴(金紐)이며, 어머니는 청주 한씨(淸州韓氏)로 중추부사(中樞副使) 한승순(韓承舜)의 딸이다. 김종직(金宗直)의 문인이다. 『소학(小學)』에 심취해 ‘소학동자(小學童子)’로 불리었고, 『소학』의 가르침대로 생활하였다.

선조는 서흥의 토성(土姓)으로서 고려 후기에 사족(士族)으로 성장했는데, 증조부인 김사곤(金士坤)이 수령과 청환(淸宦)을 역임하다가 아내의 고향인 경상도 현풍현에 이주하면서 그곳을 주 근거지로 삼게 되었다. 할아버지인 의영고사 김소형이 개국공신 조반(趙胖)의 사위가 되면서 한양에도 연고를 가지게 되어, 할아버지 이래 살아오던 한성부 정릉동에서 태어났다.

어려서는 호방하고 거리낌이 없어, 저자 거리를 돌아다니면서 사람들을 매로 치는 일이 많아 김굉필을 보면 모두 피했다고 한다. 그러나 성장하면서 분발해 점차 학문에 힘쓰게 되었다.

3장. 9개 서원의 설립과 변화

근기 지방의 성남(城南)·미원(迷原) 등지에도 상당한 경제적 기반을 가지고 있었던 것으로 짐작되나, 주로 영남 지방의 현풍 및 함천의 야로(冶爐), 성주의 가천(伽川) 등지를 내왕하면서 사류(士類)들과 사귀고 학문을 닦았다.

이 때 김종직(金宗直)의 문하에 들어가 『소학(小學)』을 배웠다. 이를 계기로 『소학』에 심취해 스스로를 ‘소학동자’라 일컬었고, 이에서 받은 감명을 “글을 읽어도 아직 천기를 알지 못했더니, 소학 속에서 지난날의 잘못을 깨달았네. 이제부터는 마음을 다해 자식 구실을 하려 하노니, 어찌 구구히 가볍고 따스한 가죽 옷과 살찐 말을 부러워하리오.”라고 술회했다고 한다.

이후 평생토록 『소학』을 독신(篤信)하고 모든 처신을 그것에 따라 행해 『소학』의 화신이라는 평을 들었으며, 나이 삼십에 이르러서야 다른 책을 접했고 육경(六經)을 섭렵하였다.

1480년(성종 11) 생원시에 합격해 성균관에 입학하였다. 이때에 장문의 상소를 올려 원각사(圓覺寺) 승려의 불법을 다스릴 것을 포함한 척불과 유학의 진흥에 관한 견해를 피력하기도 하였다.

1494년 경상도관찰사 이극균(李克均)이 이학(理學)에 밝고 지조가 굳다는 명목의 유일지사(遺逸之士)로 천거해 남부참봉에 제수되면서 관직 생활을 시작하였다. 이어서 전생서참봉·북부주부 등을 거쳐, 1496년 군자감주부에 제수되었으며, 곧 사헌부감찰을 거쳐 이듬해에는 형조좌랑이 되었다. 1498년 무오사화가 일어나자, 김종직의 문도로서 봉당을 만들었다는 죄목으로 장(杖) 80대와 원방부처(遠方付處)의 형을 받고 평안도 희천에 유배되었다가 2년 뒤 순천에 이배되었다.

유배지에서도 학문 연구와 후진 교육에 힘써, 희천에서는 조광조(趙光祖)에게 학문을 전수해 우리나라 유학사의 정맥을 잇는 계기를 마련하였다. 1504년 갑자사화가 일어나자 무오 당인이라는 죄목으로 극형에 처해졌다.

중종반정 뒤 연산군 때에 피화한 인물들의 신원이 이루어지면서 도승지에 추증되었고, 자손은 관직에 등용되는 혜택을 받게 되었다.

그 뒤 사림파의 개혁 정치가 추진되면서 성리학의 기반 구축과 인재 양성에 끼친 업적이 재평가되어 김굉필의 존재는 크게 부각되었다. 이는 조광조를 비롯한 제자들의 정치적 성장에 힘입은 바가 컸다.

그 결과 1517년(중종 12) 정광필(鄭光弼)·신용개(申用溉)·김전(金詮) 등에 의해 학문적 업적과 무고하게 피화되었음이 역설되어 다시 우의정에 추증되었고, 도학(道學)을 강론하던 곳에 사우를 세워 제사를 지내게 되었다.

그러나 1519년 기묘사화가 일어나 김굉필의 문인들이 피화되면서 남곤(南袞)을 비롯한 반대 세력에 의해 김굉필에게 내려진 증직 및 각종 은전에 대한 수정론이 대두되었다. 당시의 이 같은 정

치적 분위기의 변화에도 불구하고, 그 뒤 김굉필을 받드는 성균관 유생들의 문묘종사(文廟從祀) 건의가 계속되었다. 그리하여 1575년(선조 8) 시호가 내려졌으며, 1610년(광해군 2) 대간과 성균관 및 각 도 유생들의 지속적인 상소에 의해 정여창(鄭汝昌)·조광조·이언적(李彦迪)·이황(李滉) 등과 함께 오현(五賢)으로 문묘에 종사되었다.

학문적으로는 정몽주(鄭夢周)·길재(吉再)·김숙자(金叔滋)·김종직으로 이어지는 우리나라 유학사의 정통을 계승하였다. 그러나 김종직을 사사(師事)한 기간이 짧아 스승의 후광보다는 자신의 학문적 성과와 교육적 공적이 더 크게 평가되는 경향이 있다.

사우(師友)들 가운데에는 사장(詞章)에 치중한 인물이 많았으나, 정여창과 함께 경학(經學)에 치중하였다. 이러한 학문적 성향으로 인해 ‘치인(治人)’보다는 ‘수기(修己)’에의 편향성을 지니게 되었다. 또한 현실에 대응하는 의식에서도 그러한 성격이 잘 나타나, 현실 상황에 적극적, 능동적으로 대응하려는 자세는 엿보이지 않았다.

이로 인해 20여 인에 달하는 문인들은 두 차례 사화의 소용돌이 속에서도 크게 타격을 받지는 않았다. 나아가 유배지 교육 활동을 통해 더욱 보강되어 후일 개혁 정치를 주도한 기호계(畿湖系) 사림파의 주축을 형성하게 되었다.

『소학』에 입각한 처신(處身), 복상(服喪)·솔가(率家) 자세는 당시 사대부들의 귀감이 되었으며, ‘한훤당의 가범(家範)’으로 숭상되었다. 후학으로는 조광조(趙光祖)·이장곤(李長坤)·김정국(金正國)·이장길(李長吉)·이적(李勣)·최충성(崔忠誠)·박한공(朴漢恭)·윤신(尹信) 등이 있다.

아산의 인산서원(仁山書院), 서흥의 화곡서원(花谷書院), 희천의 상현서원(象賢書院), 순천의 옥천서원(玉川書院), 현풍의 도동서원(道東書院) 등에 제향되었다. 저서로는 『경현록(景賢錄)』·『한훤당집(寒暄堂集)』·『가범(家範)』 등이 있다.

한강 정구(寒岡 鄭逖)

정구(1543~1620)는 조선 중기의 문신, 성리학자, 철학자, 역사학자, 작가, 서예가, 의학자이자 임진왜란기의 의병장이다. 본관은 청주(淸州)이며, 자는 도가(道可), 호는 한강(寒岡)·회연야인(檜淵野人)이다. 철산군수 정윤증(鄭胤曾)의 종손으로, 할아버지는 사헌부감찰 정응상(鄭應祥)이고, 아버지는 충좌위(忠佐衛) 부사맹(副司孟) 정사중(鄭思中)이며, 어머니는 성주이씨(星州李氏)로 이환(李煥)의 딸이다. 6대조 정충(鄭攄)과 그 아우인 정탁(鄭擢)이 개국공신에 책봉되는 등 본래 공신가문으로 한양에서 살았으나 부친이 성주이씨와 혼인하면서 성주에 정착하였다. 둘째 형인 정곤수(鄭崑壽)는 문과에 급제해 병·형조 참판, 의정부좌찬성 등 주요 관직을 역임했다.

3장. 9개 서원의 설립과 변화

5세에 이미 신동으로 불렸으며 10세에 『대학』과 『논어』의 대의를 이해하였다. 13세인 1555년 성주향교 교수인 오건(吳健)에게 역학을 배웠는데 건(乾)·곤(坤) 두 괘(卦)만 배우고 나머지 괘는 유추해 스스로 깨달았다 한다.

1563년에 이황(李滉)을, 1566년에 조식(曹植)을 찾아뵙고 스승으로 삼았으며, 그 무렵 성운(成運)을 찾아뵙기도 하였다. 1563년 향시(鄕試)에 합격했으나 이후 과거를 포기하고 학문 연구에 전념하였다.

1573년(선조 6) 김우옹(金宇顙)이 추천해 예빈시참봉(禮賓寺參奉)에 임명되었으나 나가지 않는 등 여러 번 관직에 임명되어도 사양하다가 1580년 비로소 창녕현감(昌寧縣監)으로 관직생활을 시작하였다. 1584년 동복현감(同福縣監)을 거쳐, 이듬해 교정청낭청(校正廳郎廳)으로 『소학언해』·『사서언해』 등의 교정에 참여하였다.

임진왜란이 일어나자 통천군수(通川郡守)로 재직하면서 의병을 일으켜 활약하였다. 1593년 선조의 형인 하릉군(河陵君)의 시체를 찾아 장사를 지낸 공으로 당상관으로 승진한 뒤 우부승지, 장례원판결사·강원도관찰사·형조참판 등을 지냈다. 전체적으로 중앙 관직보다는 지방의 수령으로 더 많이 활약하였다.

1603년 『남명집(南冥集)』을 편찬하는 과정에서 정인홍(鄭仁弘)이 이황과 이언적(李彦迪)을 배척하자 그와 절교하였다. 1608년(광해군 즉위년) 임해군(臨海君)의 역모사건이 있자 관련자를 모두 용서하라는 소를 올리고 대사헌직을 그만두고 귀향하였다.

1613년 계축옥사(癸丑獄事) 때 영창대군(永昌大君)을 구하려 했으며, 1617년 폐모론(廢母論) 때에도 인목대비(仁穆大妃)를 서인(庶人)으로 쫓아내지 말 것을 주장하였다. 이를 계기로 만년에 정치적으로 남인으로 처신하지만 서경덕(徐敬德)·조식 문인들과 관계를 끊지 않았기 때문에 사상적으로는 영남 남인과 다른 요소들이 많았으며, 뒤에 근기남인 실학파에 영향을 주었다.

문인으로는 서사원(徐思遠)·송원기(宋遠器)·손처눌(孫處訥)·한준겸(韓浚謙)·문위(文緯)·장흥효(張興孝)·이윤우(李潤雨)·허목(許穆)·황종해(黃宗海) 등이 있다.

학문은 성리학과 예학뿐만 아니라 제자백가·역사·산수(算數)·병진(兵陳)·의약(醫藥)·복서(卜筮)·풍수지리 등 여러 방면에 걸쳐 박학하였다.

특히 예학에 조예가 깊어 1573년 『가례집람보주(家禮輯覽補註)』를 저술한 이래 『오선생예설분류(五先生禮說分類)』·『심의제조법(深衣製造法)』·『예기상례분류(禮記喪禮分類)』·『오복연혁도(五福沿革圖)』 등 많은 예서를 편찬했으며, 이황의 예에 관한 서신을 모은 『퇴계상례문답(退溪喪祭禮問答)』을 간행하기도 하였다.

그의 예학은 국가례(國家禮)와 사가례(私家禮)를 하나의 체계 속에 종합적으로 정리하려는 주자의 총체적인 예학을 추구하였다. 동시에 왕례(王禮)와 사례(士禮)의 차별성을 강조해 17세기 예학의 한 경향인 왕사부동례(王士不同禮)의 단초를 열었다.

이는 『의례경전통해(儀禮經傳通解)』의 체재를 모범으로 하고 사마광(司馬光)·장재(張載)·정호(程顥)·정이(程頤)·주자 등의 예설을 바탕으로 해 가(家)·향(鄉)·방국(邦國)·왕조례(王朝禮)를 복원한 『오선생예설분류』에 잘 나타나 있다.

읍지에도 관심이 많아 1580년 『창산지(昌山誌)』를 편찬한 이래 지방관으로 부임하는 지역마다 거의 예외 없이 읍지를 편찬해 『동복지(同福志)』·『관동지(關東志)』 등 7종의 읍지를 간행하였다.

특히 『영가지(永嘉志)』·『평양지(平壤志)』 등의 편찬에도 관여해 후대의 읍지들에 많은 영향을 주었으나 현존하는 것은 『함주지(咸州志)』 하나뿐이다. 읍지 편찬의 목적은 생민(生民)도 있었지만 풍속의 순화와 교육, 즉 교화에 주안점이 있었다.

성리설(性理說)은 이황의 영향을 제일 많이 받은 부분으로 경전 가운데 특히 『심경(心經)』을 중시하였다. 외출할 때에도 손에서 떼지 않았으며 아침·저녁으로 읽고, 제자를 가르치는 주된 교재였다.

1603년 정민정(程敏政)의 『심경부주(心經附註)』를 비판한 이황의 『심경후론(心經後論)』을 계승해 『심경발휘(心經發揮)』를 저술했는데, 육구연(陸九淵)의 입장을 반영한 정민정의 설을 모두 삭제하고 이정(二程, 정이, 정호)과 주자의 설을 새롭게 재구성한 것이다.

『심경』은 경(敬)을 요체로 하는 성리학의 수양방법을 잘 제시한 책으로 16세기 후반 이후 영남 이항학파의 하나의 학문적 특색으로 자리잡았다. 이외에 역시 이황의 저술인 『주자서절요(朱子書節要)』를 분류해 『개정주자서절요총목(改定朱子書節要總目)』을 편찬했으며, 『성현풍범(聖賢風範)』·『수사언인록(洙泗言仁錄)』·『염락강장록(濂洛羹牆錄)』 등의 성리서를 저술했다.

역사서로는 주자의 『자치통감강목(資治通鑑綱目)』의 영향을 받으면서 연표형식으로 중국사와 한국사를 정리해 뒤에 나타나는 정통론과 강목체 사서와의 매개 역할을 한 『역대기년(歷代紀年)』과 역대 인물들의 정리와 평가의 성격을 지닌 『고금충모(古今忠謨)』·『치란제요(治亂提要)』 등을 저술했다.

또한 문학서로서는 『고금회수(古今會粹)』·『주자시분류(朱子詩分類)』 등을 편찬했으며, 의학서로는 눈병에 대한 처방을 담은 『의안집방(醫眼集方)』과 집에 소장한 의학서에서 출산과 육아에 대한 내용을 뽑아 정리한 『광사속집(廣嗣續集)』 등이 있다.

다양한 분야에 걸친 방대한 저술은 이황학파의 주자를 기반으로 한 학문적 전통과 서경덕·조식 학파의 박학(博學)의 전통을 계승한 결과였다. 근기남인 실학파의 탈주자학적 사상의 뿌리 가운데 적지 않은 부분이 서경덕·조식에 있었는데 그는 이 한 부분을 전달해주는 교량 역할을 했던 것이다.

인조반정 직후인 1623년 이조판서에 추증되었으며, 1625년 문목(文穆)이라는 시호를 받았다. 성주회연서원(檜淵書院)·천곡서원(川谷書院), 칠곡의 사양서원(泗陽書院), 창녕의 관산서원(冠山書院), 충주의 운곡서원(雲谷書院), 현풍의 도동서원(道東書院) 등에 제향되었다.

6.2 도동서원의 변천과정

대구광역시 달성군 구지면 도동리 35에 위치하고 있는 도동서원(道東書院)은 1568년 현풍현 동쪽 2리에 건립되었으며,⁹⁴⁾ 1573년 ‘雙溪’로 사액되고 서적을 하사 받았다. 이 때 쌍계서원(雙溪書院)에는 사당을 비롯하여 중정당(中正堂), 구용료(九容寮), 구식료(九息寮), 사물료(四勿寮), 삼성료(三省寮), 양정재(養正齋), 환주문(喚主門)이 있었고, 계곡 위쪽에는 조한정(照寒亭)이 위치하였다. 중정당에는 좌우 협실이 있었는데, 좌실은 동익(東翼), 우실은 서익(西翼)이라고만 하고 재(齋) 즉 동재와 서재의 이름은 없었다.

임진왜란으로 소실된⁹⁵⁾ 후인 1604년 본래 자리에 중수하고자 하였으나, 위치가 여염과 시정이 가까워 제향과 강습에 마땅치 않아 현 서쪽 15리 오할면 도동 송추 아래 보로동(烏舌面 道東 松楸下 甫老洞)으로 옮겨 중건하고 보로동서원(甫老洞書院)이라 하였으며, 1605년에는 한훤당 김굉필(寒暄堂 金宏弼)을 사당에 배향하였다.⁹⁶⁾ 이전 당시에는 사당만 우선 건립하였고, 재, 당, 주,고는 완전하게 갖추어지지 않았던 듯하다.⁹⁷⁾

94. 『道東書院誌』(嶺南大學校民族文化研究所, 1997), 「道東重勅事蹟」, 萬曆三十二年七月日 請助呈書…邑有雙溪書院…歲戊辰之間 鄉中父老敬慕先生之道德 而勅立祠院 財合於公 力借於公 數年而後 訖功 祠宇厨舍講堂齋寮 總若干間架 額扁雙溪藏書數千 自上賜命也. 『景賢續錄』續記에는 ‘書院創於嘉靖甲子 而燬於丁酉兵燹 至甲辰始重建邑之士子…萬曆四十六年三月二日行府使李暉光書’라고 하여, 1564년에 창건된 것으로 기록되어 있다.

95. 『景賢續錄補遺』, 三十二年 我宣祖三十七甲辰…九月…與玄風士子議建書院于松林 玄風縣東 舊有雙溪書院 寒暄金先生揭處之所也 火于壬辰之亂…就金先生墓下 卜地移建… 『景賢續錄』續記와 「道東書院事蹟碑」에는 정유재란으로 전소되었다고 하였다.

96. 『景賢續錄補遺』, 道東書院新建時先告事由文 萬曆乙巳. 『正祖實錄』, 『增補文獻備考』, 『新增東國輿地勝覽』 등에는 이때에 도동서원이 창건된 것으로 기록하고 있다. 다른 서원의 경우에도 사당에 배향한 해를 서원의 창건 연대로 기록한 경우가 많다.

97. 『景賢續錄』「書院」, 甫老洞書院 在玄風烏舌里甫老洞 先生墓側 初隆慶戊辰間 玄風士子輩爲先生 建院立祠 於縣治之東二里許 正堂曰中正 左室曰東翼 右室曰西翼 東齋曰○○西齋曰○○又有九容寮九息寮四勿寮三省寮 又有養正之齋教誨蒙學 門曰喚主 溪上將構亭名以照寒 取先生只呼明月照孤寒之詩也 前有兩溪自東北交流 故總名之曰雙溪書院具以 上聞賜額賜書 燬於壬辰兵火 乙巳重修而以舊基 閭閻偏側 市井喧擾 不宜藏修講習 具非先生平生足跡所嘗 及其於散想尊享亦不親切 遂移設於是今方先立祠宇齋堂厨庫之類未及焉.

1606년 12월 26일 이진한 쌍계서원에 재사액할 것을 윤허하였고, 1607년 4월 ‘道東’으로 사액하고⁹⁸⁾ 10월 13일에 한훤당 김굉필을 봉안하였다.⁹⁹⁾ 1678년에는 한훤당의 외증손으로 도동서원 중건을 주관하였던 한강 정구(寒岡 鄭述)를 종향하였다.¹⁰⁰⁾

1634년에는 별사(別祀)를 건립하였으며,¹⁰¹⁾ 1695년에는 곽승화(郭承華), 배신(裴紳), 곽근(郭近)을,¹⁰²⁾ 1706년에는 원제(元躋)를 봉안하였다. 1721년에 서원을 중수하고 1765년에 이진하였다. 1803년에 별묘와 입덕문(入德門)을 수리하였으나, 1871년 서원철폐 때 서재 앞쪽 담장 외부에 있던 양몽재(養蒙齋)와¹⁰³⁾ 함께 훼철되었다.

소수서원, 남계서원, 도산서원, 옥산서원, 도산서원, 병산서원, 무성서원, 돈암서원 등 전국 47개 서원만 남기고 나머지는 철폐하는 서원철폐령(1864~1871) 때에도 훼철되지 않고 존속한 전국 47개 서원 중 하나이다.

1963년 1월 21일에는 달성 도동서원 중정당·사당·담장이 보물 제350호로,¹⁰⁴⁾ 2007년 10월 10일에는 서원 전체가 사적 제488호로 지정되었다.¹⁰⁵⁾ 2011년 7월 28일에 ‘달성 도동서원’으로 공식 명칭이 변경되었다.

도동서원은 전면에 강학공간을, 후면에 사당을 둔 전학후묘의 형식을 취하고 있다. 서원 입구 좌측의 은행나무를 지나면 신도비 등 3개의 비석이 있고, 이를 지나면 수월루(水月樓)가 위치한다. 수월루는 1849년에 건립되어 1863년에 중수되었다. 현재의 수월루는 1888년에 소실된 것을 1973년에 복원한 것이다.¹⁰⁶⁾

98. 사액 현판은 7월에 제작하여 설치하였다(『寒岡先生別集』雜著, 「書道東書院額板下」, 萬曆丁未秋七月日 後學西原鄭述 謹書).

99. 『道東書院誌』, 「奉安時諸執事分定記」에는 ‘萬曆庚午十月十四日立碑’라는 기록이 있다. 이것은 ‘萬曆三十八年四月二十二日 奉安時諸執事分定記’와 ‘戊午三月二十六日 文穆公寒岡鄭先生奉安時諸執事分定記’ 사이에 기록되어 있다. ‘萬曆三十八年’은 한훤당 김굉필을 봉안한 1610년으로 간지는 庚戌이고, 戊午는 한강 정구를 배향한 1678년이다. 만력 연간에는 경오년이 없으며, 1610년 이후의 경오년은 인조 8년(승정3)으로 1630년이다. 신도비를 세운 1626년으로 丙寅年이라, 이에 대한 오기로는 보이지 않는다. 萬曆이 오기이면 1630년, 庚午가 한훤당 김굉필을 봉안한 해인 庚戌의 오기라면 1610년이 된다. 자세한 사항을 확인할 수 없으므로, 이상과 같은 차이가 있다는 것을 밝히면서, 1610년에 비를 세운 것으로 서술한다.

100. 『景賢續錄補遺』「書院」, 道東書院移建年月 已見鄭先生所錄 卽甫老洞書院者是也 萬曆丁未(1607)方伯具以上聞賜額道東 庚戌四月 命本道都事行奉安祭…養蒙齋在西齋之前牆外 洛阜齋在院之北隅若干步 今上四年戊午…文穆公鄭先生配享本院. 종향이 윤허된 것은 1677년 11월 6일이다(『書院謄錄』, 丁巳十一月二十七日…文穆公鄭述…特許配享…啓施行爲良好教).

101. 『雜傳傳掌記』 1743년 기록을 보면, 별사 내왕 협문이 있었다(『道東書院誌』, p.380).

102. 「도동서원사적비」에는 1634년, 『增補文獻備考』學校考에는 1695년에 건립하였다고 기록되어 있다.

103. 『景賢續錄補遺』「書院」, 養蒙齋在西齋之前牆外.

104. 문화부고시 제173호(관보 제3351호 호외(기2), 1963.01.12).

105. 문화재청고시 제2007-78호(관보 제16603호, 2007.10.10).

106. 「水月樓上梁文」을 보면 수월루 북쪽에 낙고재(洛阜齋)와 조한정(照寒亭)이 있었다(『달성 도동서원 중정당·사당·담장 정밀실측조사보고서』, 문화재청, 2012, pp.70-75).

3장. 9개 서원의 설립과 변화

수월루 뒤에는 대문(大門)이라고도 한 환주문(喚主門)이 있으며, 그 안쪽에 동재인 거인재(居仁齋)와 서재인 거의재(居義齋), 그 안쪽에 강당인 중정당(中正堂)이 있고, 강당 좌측 후면에 장판각(藏板閣)이 위치하며 강학공간을 구성한다. 연대는 확인되지 않지만 서원을 이기한 1605년 무렵에 창건된 것으로 추정된다. 중정당을 수리한 기록은 1791년부터 확인되며, 1803년, 1811년, 1831년에 중수하였다. 강당의 양 협실은 서상방(西上房), 동상방(東上房)으로도 불렸다.¹⁰⁷⁾

거의재는 1730년과 1803년에 중수하였다. 1803년에는 사당, 별사, 거인재, 고직사 등도 수리되었고 10월 3일에 낙성연을 개최하였는데, 사용한 비용은 아래와 같다.

重修所用下 伐木時六拾參兩肆錢六分 鐵價伍什壹兩捌錢 新費捌拾玖兩柒錢貳分 流用壹百伍什貳兩貳錢貳分 瓦價壹百參什參兩 冶匠工價肆什壹兩 炭匠工價柒兩 白紙價拾肆兩捌錢 木手工價伍百兩 加給什貳兩, 入德門工價拾兩, 東西齋工價參什兩, 講堂土役工價什捌兩, 元別廟土役工價捌兩, 兩神門土役工價貳兩, 別廟築階工價壹兩, 東西齋土役工價柒兩 蓋瓦工價伍兩, 神門蓋瓦工價貳兩 盖匠別下參兩, 垣墻修理工價參什兩, 庫舍修理工價貳兩, 兩廟室丹腹價壹百伍拾兩 沙器價貳兩 別下貳兩 洛城時用下伍什捌兩(『道東書院誌』, 「重修物力都摠」)

중정당 뒤 내삼문 안에는 사당이, 사당 우측에는 제기를 보관하는 증반소(蒸飯所)가 있다.¹⁰⁸⁾ 전사청(典祀廳)은 강당 우측에 있으며, 중정당과 전사청 사이에 위치하는 생단과 함께 제향공간을 이룬다. 사당은 별사와 구분하여 원묘(元廟)라고도 하였으며, 1720년, 1803년, 1837년, 1858년에 비교적 크게 수리하고 중수하였다.

전사청 앞에는 고직사가 위치하는 데, 곳간채 1동과 문간채 1동이 있다. 포사(鋪舍), 고사(庫舍)와 같은 명칭도 확인되나, 1803년, 1845년, 1956년과 최근의 수리 외에 창건과 연혁에 대한 기록은 많지 않다.

이외에 유물전시관이 서원 외부에 세워져 있으며, 상공수간(上公修間), 주일문(主一門), 장문(藏門), 천지문 등도 확인되지만 건물의 연혁은 확실하지 않다. 1964년, 1973년, 1975년, 1988년, 1995년에 서원 전반에 걸친 보수를 거치며 현재에 이르고 있다.

도동서원의 연혁과 관련된 자료는 거의 남아있지 않고, 『도동중창사적』 등 19세기 중반 이후의 일부 통문이 있는데, 1997년 영남대학교 민족문화연구소에서 편찬한 『도동서원지』에 고문서들과 함께 묶여져 있다. 이 외에 『한강집』, 『경현록』, 『경현속록』 등 개인 문집, 그리고 『조선왕조실

107. 「雜物傳掌記」 戊午六月二十五日·己未三月十五日(『道東書院誌』, p.373·p.378).

108. 「雜物傳掌記」를 보면 신주(神廚)에 각종 제기가 소장되어 있다(『道東書院誌』, pp.366-384). 증반소를 신주라고 했던 것으로 보인다.

록』과 『증보문헌비고』 등을 통해 개략적인 연혁과 건물 이력을 확인할 수 있으며, 1960년대 이후의 수리내역은 문화재청과 지방자치단체에서 간행한 각종 수리보고서를 통해 확인할 수 있다.

도동서원의 연혁과 보수내역은 아래의 표와 같다.

〈표 III-6-1〉 도동서원의 연혁과 보수내역

일자	내용	참고문헌
1568	· 현풍현 동쪽 2리 양계(兩溪)에 쌍계서원(雙溪書院) 창건	한강집, 연보
1573.11.28	· 쌍계서원 사액 윤허	선조실록
1592	· 임진왜란으로 소실	경현속록, 서원(p.90) / 한강집, 연보
1604.03	· 중건 논의	도동서원중창사적(도동서원지, p.6)
1604.09	· 현 위치인 보로동(玄風縣 西 15里 烏舌面 松楸 下 甫老洞)에서 중건. 보로동서원(甫老洞書院)	경현속록, 서원(p.93) / 도동서원사적비 / 한강집, 연보
1605	· 한훤당 김굉필 배향	문헌비고, 학교고
1606.12.26	· 쌍계서원 재사액 윤허	선조실록
1607.04	· 도동서원으로 사액 · 7월 현판 제작	경현속록보유, 도동서원(p.115) / 한강선생별집, 잡저 서도동서원액판하 / 문헌비고, 학교고 / 연려실기술 / 신증 27, 경상도 현풍현
1607.10.13	· 한훤당 김굉필 봉안	고대일록 / 한강집 축문
1610.04.22	· 위판 봉안 · 10.04 입비(立碑)	경현속록보유, 도동서원봉안제문(p.69) / 도동서원중창사적·봉안시제집사분정기(도동서원지, p.5·pp.128~133) / 도동서원사적비
1626	· 신도비 건립	한훤당김선생신도비명병서(여헌집 12)
1634	· 별사(서원 담장 밖 서쪽) 건립	도동서원사적비
1677.11.06	· 한강 정구 배향 윤허	숙종실록
1678.03.26	· 한강 정구 봉안	경현속록보유, 도동서원(p.115) / 한강집, 연보 / 봉안시제집사분정기(도동서원지, p.133) / 문헌비고, 학교고
1695.11.08	· 별사에 곽승화(郭承華), 배신(裴紳), 곽근(郭迱) 봉안 고유	별사봉안시제집사분정기·사우상량문(도동서원지, p.150·p.156) / 문헌비고, 학교고
1698.10.06~26	· 기울어진 사우(祠宇) 개수	봉안시제집사분정기(도동서원지, p.144)
1706.03.29	· 별사에 원제(元躋) 봉안	별사봉안시제집사분정기(도동서원지, p.158) / 문헌비고, 학교고

3장. 9개 서원의 설립과 변화

일자	내용	참고문헌
1720.05.07 ~11.24	· 기울어진 묘우(廟宇) 중수	도동서원중창사적·봉안시제집사분정기· 돈사록·도동서원중수사적지(도동서원지, p.39·p.145·pp.169~177·p.393)
1720.08.22	· 기울어진 신문(神門) 수리, 사우 서문(西門) 및 동문(東門) 건립	도동서원중창사적·돈사록 (도동서원지, p.34·p.172)
1721.03.11 ~08.17	· 기울어진 별사(別祠) 중수	봉안시제집사분정기· 별사봉안시제집사분정기 (도동서원지, pp.147~148·pp.164~165)
1730.07.25 ~08.08	· 서재(西齋) 중수	돈사록(도동서원지, p.178)
1738	· 입덕문, 사내 내왕 협문, 외북협문(外北夾門), 외문(外門), 장문(藏門) 괘철(掛鐵) 및 배목(排木) 중수	잡물전장기(도동서원지, p.375)
1738.06.25	· 별사 중수	별사봉안시제집사분정기 (도동서원지, p.166)
1765.02.12 ~08.20	· 별사 이건	별사봉안시제집사분정기 (도동서원지, p.167)
1785.08.05	· 담장 수리	돈사록(도동서원지, p.185)
1791.03.08	· 사우(祠宇) 수리	돈사록(도동서원지, p.185)
1791.03.10	· 강당 수리	돈사록(도동서원지, p.185)
1791.03.14 ~15	· 신문(神門) 수리 및 신문 외부 층계 개축	돈사록(도동서원지, p.186)
1791.03.20 ~22	· 대문(大門) 개와, 외부 계단 개축	돈사록(도동서원지, p.187)
1791.04.03 ~04	· 강당 창호 개조 및 도배	돈사록(도동서원지, p.187)
1796.08.02	· 담장 수리	돈사록(도동서원지, p.188)
1797.03.02	· 강당 수리	돈사록(도동서원지, p.188)
1800.07.09	· 신주(神廚) 개역	돈사록(도동서원지, p.188·p.191)
1800.08.25	· 삼문(三門) 수리	돈사록(도동서원지, p.188·p.191)
1803	· 윤2.07~05월 강당 수리. 10.03 낙성연 개최 · 묘우, 별사, 신문, 별묘 신문, 서재, 동재, 입덕문, 고사 수리, 담장, 석계(石階) 개조	별사봉안시제집사분정기·중수물력도 총·도동서원중수사적지(도동서원지, p.167·p.392·p.393)
1806.06.28	· 신주(神廚) 개와	돈사록(도동서원지, p.191)
1808.08.10	· 주일문(主一門) 중수	돈사록(도동서원지, p.192)

일자	내용	참고문헌
1810.10.20	· 행단 창축(創築)	돈사록(도동서원지, p.193)
1811.01.24 ~07.19	· 강당 중수	돈사록(도동서원지, p.193)
1812.02.28 ~03.02	· 담장 수리	돈사록(도동서원지, p.200)
1812.03.04 ~07.25	· 사우 및 사문(祠門) 개조	돈사록(도동서원지, p.200)
1829.08.16	· 담장 수리	돈사록(도동서원지, p.206)
1831.09.26	· 강당 중수	돈사록(도동서원지, p.207)
1832.02.22 ~03.09	· 강당 양토(仰土) 및 앙사(仰沙)	돈사록(도동서원지, p.208)
1837	· 묘우 중수	이수환(도동서원지, p.9)
1842.04.07	· 입비(立碑)	돈사록(도동서원지, p.208)
1845.02.19	· 묘문, 상공수간(上公修間), 강당과 전사청 사이 협문, 고사(庫舍) 수리, 담장 개축	돈사록(도동서원지, p.209)
1845.03.16	· 담장 개축	돈사록(도동서원지, p.209)
1848.01.22	· 묘도비(墓道碑) 이건	돈사록(도동서원지, p.210)
1849.03	· 수월루 건립	수월루상량문 (도동서원실측보고서, pp.70-75)
1858.05.29	· 묘우 중수, 환안	입원록·무오중수하기도총책 (도동서원지, p.110·p.394)
1863.06	· 수월루 중수	수월루중수상량문 (도동서원실측보고서, pp.77-82)
1871	· 대원군의 서원 철폐 시 별사, 양묘재 등 훼손	도동서원사적비
1871.03.20	· 소수, 남계, 옥산, 도산, 필암, 도동, 병산, 무성, 돈암서원 등 전국 47개 서원만 남기고 나머지는 철폐	고종실록
1888	· 수월루 소실	수월루중간전말소기 (도동서원실측보고서, pp.76-77)
1954	· 중정당 보수	이수환(도동서원지, p.9)
1956	· 포사(鋪舍) 및 고사(庫舍) 수리	이수환(도동서원지, p.9)
1957	· 원우 수리	이수환(도동서원지, p.9)
1963.01.21	· 달성 도동서원 중정당·사당·담장 보물 제350호 지정	문교부고시 제173호 (관보 제3351호 호외(기2), 1963.01.12)
1964.10.10 ~12.10	· 사당, 내삼문, 외삼문, 일주문, 담장 보수	보수실적(1963-1973) / 문화재수리(1997 상)

3장. 9개 서원의 설립과 변화

일자	내용	참고문헌
1964	· 서재, 동재, 장판각 보수 ¹⁰⁹⁾	해제(도동서원지, p.9)
1965	· 중정당 보수	건조물정기(2015-4)
1973.10.04 ~11.30	· 수월루 복원 · 사당 및 내삼문 보수	보수실적(1963-1973) / 도동서원보수(철) : BA0120682 / 문화재수리(1997 상) / 수월루중건전말소기(도동서원실측보고서, pp.76-77)
1973.12.19 ~12.31	· 내삼문 보수 · 담장 해체 및 막돌담장 설치, C형안내판 설치 1개, 경고판 설치 1개, 현판 제작 설치	보수실적(1963-1983) / 도동서원보수(철) : BA0120682 / 문화재수리(1997 상)
1975.05.31 ~09.05	· 내삼문 단청공사 · 수월루, 환주문, 증반소, 사당과 증반소 사이 일각문, 천지문 보수 · 막돌담장 해체보수	문화재수리(1997 상)
1976.09.10 ~11.10	· 비각보수 · 사당 일각문 담장 기와 해체 쌓기	문화재수리(1997 상)
1977.10.27 ~1978.05.31	· 강당 기단 해체 복원 · 전사청 보수 · 사당 일각문 지붕 기와이기	도동서원보수(철) : A0121738
1979.09.14 ~12.10	· 관리사 보수	보수실적(1963-1983)
1980	· 국역 신도비 건립	도동서원사적비
1981.08.13 ~10.10	· 관리사 헛간채 1동 보수	보수실적(1963-1983)
1988.07.15 ~10.12	· 사당, 내삼문, 강당 협문(사주문), 외삼문 보수 · 강당 방충방염제 도포	문화재수리(1988 하)
	· 서원 전면 석축 및 계단 보수	문화재청
1988	· 중정당 방충방염제 도포, 보수	문화재수리(1988 하)
1989	· 증반소 보수	보고서색인
1989.12	· 도동서원 실측조사보고서 간행	조사보고서
1990.07.21 ~10.18	· 장판고 해체보수 · 수월루 주위 배수로 설치 및 조경	문화재수리(1997 상)
1991.10.02 ~12.30	· 저수조 및 옥외소화전 설치	보수추진현황(1991)
1992.06.18 ~12.14	· 중정당 및 전사청 ¹¹⁰⁾ 산자이상 해체보수	문화재수리(1992 하)

109. 문화재관리국과 문화재청 등에서 간행한 각종 수리보고서에서는 확인할 수 없다.

110. 『'92년도 문화재수리보고서(하권)』에 고직사(典祀廳)로 기재되어 있으며, 수리대상 건물에 '典祀廳 정면 5칸, 측면 4칸의 ㅁ자형 건물, 중앙 3칸은 전면이 트인 대청마루, 본채 좌우로 온돌방 부엌 등이 설치되어 본채의 전면 쪽으로 돌출'이라고 서술되어 있다.

일자	내용	참고문헌
1994.04.28 ~07.26	· 증반소, 강당 협문 보수	문화재수리(1994 상)
1994	· 훈증제 도포	문화재연보(1995)
1995.06.02 ~10.18	· 사당, 강당, 거인재, 거의재, 곳간채 보수	문화재수리(1995 상)
1996	· 훈증 소독	등재학술워크샵(2001)
1997.07.25. ~10.22	· 내삼문, 환주문, 문간채 보수 · 거의재 후편 화장실 개축	문화재수리(1997 상)
1997	· 화장실 신축 1동, 음료대 설치, 부지성도, 주차장 설치, 조경	등재학술워크샵(2001)
1998	· 배수로 및 담장 줄눈 보수	건조물정기(2015-4)
1999	· 유물전시관 건립	등재학술워크샵(2001)
2000	· 화재예방, 훈증소독	문화재연감(2001)
2004.10.11 ~12.13	· 사당 보수	문화재수리(2002~03 상)
2005	· 첨단도난방지시설 설치	보존관리매뉴얼
2006.11.24 ~2007.04.11	· 사당, 강당 보수	문화재수리(2006~07 상) / 건조물정기(2010-2)
2006	· 화재예방 사업	문화재연감(2007)
2007.10.10	· 사적 제488호 지정	문화재청고시 제2007-78호(관보 제16603호, 2007.10.10)
2009	· 수월루 및 비각 단청보수 · 안내판 보수, 진입로 등 주변 정비, 방재시스템 구축	문화재연감(2010) / 국가정기 10-2 / 등재학술워크샵(2001)
2009~2010	· 중정당 도리이상 해체보수	건조물정기(2015-4)
2010.08.02 ~2011.01.27	· 강당, 수월루, 전사청, 비각, 관리사, 문간채 보수 · 종합안내판 1개소·권역별 안내판 2개소·은행나무 보호 펜스 설치, 방재체계 구축	문화재수리(2008-09 상) / 등재학술워크샵(2001)
2012.10	· 중정당·사당·담장 정밀실측조사보고서 발간	도동서원실측보고서
2012	· 도동서원 종합정비계획 수립	문화재청
2013.05~12	· 방염제 도포	건조물정기(2015-4)
2013.08.21. ~2014.11.18	· 사당 보수 · 담장 외곽 배수로 공사 및 지반고르기	문화재수리(2013~14 상) / 문화재연감(2015)

3장. 9개 서원의 설립과 변화

일자	내용	참고문헌
2015.10.05 ~2016.01.02	<ul style="list-style-type: none"> · 사당 마당 배수로 정비 및 사당 배면 축대, 담장 보수 정비 · 담장 균열 및 줄눈 보수 	건조물정기(2015-4) / 보수정비 착수신고
2015.11.25 ~12.23	<ul style="list-style-type: none"> · 중정당 창호보수, 돛자리교체, 담장 균열 및 줄눈 보수 	건조물정기(2015-4) / 보수정비 착수신고
2016	<ul style="list-style-type: none"> · 수월루 및 내삼문 보수 · 화계 및 수목 정비, 진입부 정비, 화장실 개축 및 담장 보수 	문화재연감(2017)
2018	<ul style="list-style-type: none"> · 서재 아궁이 및 기단 보수, 배수로정비 · 침입경비시스템 설치 	문화재연감(2019)
2019.05.28 ~07.29	<ul style="list-style-type: none"> · 사당 지붕 번와 보수 · 중정당 기단 부분보수 · 환주문 주변 마당 및 배수로 정비 	문화재연감(2020) / 보수정비 착수신고
2019.07.10	<ul style="list-style-type: none"> · 유네스코 세계유산 등재 	유네스코세계유산등재인증서
2019	<ul style="list-style-type: none"> · 세계유산 등재기념 표지석 설치 	(재)한국의 서원 통합보존관리단 주관
2020	<ul style="list-style-type: none"> · 세계유산 한국의 서원 통합안내판 설치 	(재)한국의 서원 통합보존관리단 주관
2020.04	<ul style="list-style-type: none"> · 방문객 무인계수기 설치(1대) 	(재)한국의 서원 통합보존관리단 주관
2020.05.14 ~07.12	<ul style="list-style-type: none"> · 수월루 산자이상 해체보수 	보수정비 착수신고
2021.02.22 ~04.22	<ul style="list-style-type: none"> · 동재 해체보수 · 환주문 주변 계단 보수 	보수정비 착수신고
2021.08.09 ~12.06	<ul style="list-style-type: none"> · 수월루 산자이상 해체보수 	서원관리단 모니터링
2021.12	<ul style="list-style-type: none"> · 재해방지용 CCTV 설치(1대) 	(재)한국의 서원 통합보존관리단 주관



7. 안동 병산서원

7.1 병산서원의 배향인물

서애 류성룡(西厓 柳成龍)

류성룡(1542~1607)은 조선 중기의 문신, 학자, 의학자, 저술가이다. 본관은 풍산(豊山), 자는 이견(而見), 호는 서애(西厓)이다. 경상도 의성의 외가에서 태어났으며, 류자온(柳子溫)의 증손으로, 할아버지는 류공작(柳公綽)이다. 아버지는 황해도관찰사 류중영(柳仲郢)이며, 어머니는 진사 김광수(金光粹)의 딸이다. 이황(李滉)의 문인이다. 김성일(金誠一)과 동문수학했으며 서로 친분이 두터웠다.

1564년(명종 19) 생원·진사가 되고, 다음 해 성균관에 들어가 수학한 다음, 1566년 별시 문과에 병과로 급제해 승문원권지부정자가 되었다. 이듬해 정자를 거쳐 예문관검열로 춘추관기사관을 겸직하였다.

1568년(선조 1) 대교, 다음 해 전적·공조좌랑을 거쳐 감찰로서 성절사(聖節使)의 서장관(書狀官)이 되어 명나라에 갔다가 이듬해 돌아왔다. 이어 부수찬·지제교로 경연검토관(經筵檢討官)·춘추관기사관을 겸한 뒤, 수찬에 제수되어 사가독서(賜暇讀書)를 하였다. 그 뒤 정언(正言)·병조좌랑·이조좌랑·부교리·이조정랑·교리·전한·장령·부응교·검상·사인·응교 등을 역임한 뒤, 1578년 사간이 되었다.

3장. 9개 서원의 설립과 변화

이듬해 직제학·동부승지·지제교로 경연참찬관(經筵參贊官)·춘추관수찬을 겸하고, 이어 이조참의를 거쳐 1580년 부제학에 올랐다. 1582년 대사간·우부승지·도승지를 거쳐 대사헌에 승진해 왕명을 받고 「황화집서(皇華集序)」를 지어 올렸다.

1583년 다시 부제학이 되어 「비변오책(備邊五策)」을 지어 올렸다. 그 해 함경도관찰사에 특별히 임명되었으나 어머니의 병으로 사양하고 나가지 않았다. 이어 대사성에 임명되었으나, 역시 사양하고 부임하지 않다가 경상도관찰사에 임명되었다. 다음해 예조판서로 동지경연춘추관사(同知經筵春秋館事)·제학을 겸했으며, 1585년 왕명으로 「정충록발(精忠錄跋)」을 지었고, 다음 해 『포은집(圃隱集)』을 교정하였다.

1588년 양관대제학에 올랐으며, 다음해 대사헌·병조판서·지중추부사를 역임하고 왕명을 받아 「효경대의발(孝經大義跋)」을 지어 바쳤다. 같은 해 정여립(鄭汝立)의 모반사건으로 기축옥사가 있자 여러 차례 벼슬을 사직했으나, 왕이 허락하지 않자 소(疏)를 올려 스스로 탄핵하였다.

1590년 우의정에 승진, 광국공신(光國功臣) 3등에 녹훈되고 풍원부원군(豐原府院君)에 봉해졌다. 이 해 정여립의 모반사건에 관련되어 죽게 된 최영경(崔永慶)을 구제하려는 소를 초안했으나 올리지 못하였다. 1591년 우의정으로 이조판서를 겸하고, 이어 좌의정에 승진해 역시 이조판서를 겸하였다.

이 해 건저문제(建儲問題)로 서인 정철(鄭澈)의 처벌이 논의될 때 동인의 온건파인 남인(南人)에 속해, 같은 동인의 강경파인 북인(北人)의 이산해(李山海)와 대립하였다.

왜란이 있을 것에 대비해 형조정랑 권율(權慄)과 정읍현감 이순신(李舜臣)을 각각 의주목사와 전라도좌수사에 천거하였다. 그리고 경상우병사 조대곤(曹大坤)을 이일(李鎰)로 교체하도록 요청하는 한편, 진관법(鎭管法)을 예전대로 고칠 것을 청하였다.

1592년 3월에 일본 사신이 우리 경내에 이르자, 선위사(宣慰使)를 보내도록 청했으나 허락하지 않아 일본 사신이 그대로 돌아갔다. 그 해 4월에 판윤 신립(申瑬)과 군사(軍事)에 관해 논의하며 일본의 침입에 따른 대책을 강구하였다.

1592년 4월 13일 일본이 대거 침입하자, 병조판서를 겸하고 도체찰사로 군무(軍務)를 총괄하였다. 이어 영의정이 되어 왕을 호종(扈從), 평양에 이르러 나라를 그르쳤다는 반대파의 탄핵을 받고 면직되었다. 의주에 이르러 평안도도체찰사가 되고, 이듬해 명나라의 장수 이여송(李如松)과 함께 평양성을 수복, 그 뒤 충청·경상·전라 3도의 도체찰사가 되어 파주까지 진격하였다.

이 해 다시 영의정에 올라 4도의 도체찰사를 겸해 군사를 총지휘하였다. 이여송이 벽제관(碧蹄館)에서 대패하여, 서로(西路)로 퇴각하는 것을 극구 만류했으나 뜻을 이루지 못하였다. 그리하여

권율과 이빈(李蘋)으로 하여금 파주산성을 지키게 하고 제장(諸將)에게 방략을 주어 요해(要害)를 나누어 지키도록 하였다.

그 해 4월 이여송이 일본과 화의하려 하자, 글을 보내 화의를 논한다는 것은 나쁜 계획임을 역설하였다. 또 군대 양성과 함께 절강기계(浙江器械)를 본떠 화포 등 각종 무기의 제조 및 성곽의 수축을 건의해 군비 확충에 노력하였다. 그리고 소금을 만들어 굶주리는 백성을 진휼할 것을 요청하였다.

10월 선조를 호위하고 서울에 돌아와서 훈련도감의 설치를 요청했으며, 변응성(邊應星)을 경기 좌방어사로 삼아 용진(龍津)에 주둔시켜 반적(叛賊)들의 내통을 차단시킬 것을 주장하였다.

1594년 훈련도감이 설치되자 제조(提調)가 되어 『기효신서(紀效新書)』를 강해(講解)하였다. 또한 호서의 사사위전(寺社位田)을 훈련도감에 소속시켜 군량미를 보충하고 조령(鳥嶺)에 관둔전(官屯田)을 설치할 것을 요청하는 등 명나라와 일본과의 화의가 진행되는 기간에도 군비 보완을 위해 계속 노력하였다.

1598년 명나라 경략(經略) 정응태(丁應泰)가 조선이 일본과 연합해 명나라를 공격하려 한다고 본국에 무고한 사건이 일어났다. 이에 이 사건의 진상을 변명하러 가지 않는다는 복인들의 탄핵으로 관작을 삭탈당했다가, 1600년에 복관되었으나 다시 벼슬을 하지 않고 은거하였다.

1604년 호성공신(扈聖功臣) 2등에 책록되고 다시 풍원부원군에 봉해졌다. 도학(道學)·문장(文章)·덕행(德行)·글씨로 이름을 떨쳤고, 특히 영남 유생들의 추앙을 받았다. 묘지는 안동시 풍산읍 수리 뒷산에 있다. 안동의 병산서원(屏山書院)등에 제향되었다. 시호는 문충(文忠)이다.

저서로는 『서애집(西厓集)』·『징비록(懲毖錄)』·『신종록(愼終錄)』·『영모록(永慕錄)』·『관화록(觀化錄)』·『운암잡기(雲巖雜記)』·『난후잡록(亂後雜錄)』·『상례고증(喪禮考證)』·『무오당보(戊午黨譜)』·『침경요의(鍼經要義)』 등이 있다.

편서로는 『대학연의초(大學衍義抄)』·『황화집(皇華集)』·『구경연의(九經衍義)』·『문산집(文山集)』·『정충록』·『포은집』·『퇴계집』·『효경대의(孝經大義)』·『퇴계선생연보』 등이 있다.

그런데 문인 정경세(鄭經世)가 유성룡의 저서에 대해, 「서애행장(西厓行狀)」에서 “평생 지은 시문이 임진병화 때 없어졌으며, 이제 문집 10권과 『신종록』·『영모록』·『징비록』 등이 집에 보관되어 있다.”라고 한 것을 보면 대부분이 없어졌음을 알 수 있다.

『징비록』과 『서애집』은 임진왜란사 연구에 있어 빼놓을 수 없는 귀중한 자료이다.

수암 류진(修巖 柳珍)

류진(1582~1635)은 조선 전기 안동 출신으로 형조정랑, 청도군수, 지평 등을 역임한 문신이다. 본관은 풍산(豊山), 자는 계화(季華), 호는 수암(修巖)이다. 증조할아버지는 간성군수를 지낸 류공작(柳公綽)이고, 할아버지는 류중영(柳仲郢, 1515~1573)이며, 아버지는 영의정을 지낸 류성룡(柳成龍)이다.

임진왜란 뒤 아버지에게서 글을 배우고 1610년(광해군 2) 사마시에 장원하였으나, 1612년 해서 지방에서 김직재(金直哉)의 무옥(誣獄)이 일어났을 때 무고를 당하여 5개월간 옥고를 치렀다.

1616년(광해군 8) 유일(遺逸)로 천거되어 세자익위사세마(世子翊衛司洗馬)에 제수되었으나 사양하였다.

1623년(인조 1) 인조반정 뒤 다시 학행(學行)으로 천거되어 봉화현감이 되었다. 수령으로 있으면서 전묘(田畝)와 부세(賦稅)를 바로잡았다. 1624년 형조정랑이 되었는데, 오랫동안 해결하지 못한 원옥(冤獄)을 해결하여 판서 이서(李曙)의 경탄을 샀다.

1627년(인조 5) 청도군수가 되었다가, 이듬해 수포장인(收布匠人)에 대한 보고에 허위가 있다는 이유로 파직되었다. 1634년(인조 12) 사헌부지평으로 있을 때 사헌부장령 강학년(姜鶴年)이 서인 정권의 정책을 크게 비판하여 심한 논란이 일어났을 때 그를 두둔하여 대간들로부터 공격을 받았다.

류진은 류성룡과 정경세(鄭經世)에게서 퇴계학을 계승하여 조카 류원지(柳元之)와 류세명(柳世鳴)에게 전수하였다.

묘소는 선산군 박곡(朴谷)에 있으며, 고관대작을 역임하지는 않았지만 세신(世臣)의 후예답게 깨끗하고 성실하게 생애를 보냈다. 이조참판에 추증되었으며, 안동 병산서원(屏山書院)에 제향되었다. 저서로는 『수암집(修巖集)』이 전한다.

7.2 병산서원의 변천과정

병산서원(屏山書院)은 경상북도 안동시 풍천면 병산리 30번지에 위치하고 있으며, 서에 류성룡(西厓 柳成龍)과 수암 류진(修巖 柳珍)을 배향하고 있다. 병산서원은 조선시대 안동부 풍산현(豊山縣) 치소에 위치해 있던 풍악서당(豊岳書堂)이 그 전신이다.¹¹¹⁾ 고려 말부터 풍산류씨의 교육처

111. 병산서원 웹사이트(<http://www.byeongsan.net/coding/sub1/sub1.asp>)에는 ‘지방 유림의 자제들이 모여 공부하던 곳으로, 고려 말 공민왕 때 홍건적의 난이 일어나 왕의 행차가 풍산을 지날 무렵, 풍악서당의 유생들이 난리 중에서도 학문에 열중하는 것을 보고 왕이 크게 감동하여 많은 서책과 사패지(賜牌地)를 주어 유생들을 더욱 학문에 열중하도록 격려했다.’고 소개되어 있다.

였던 곳을¹¹²⁾ 1563년에 풍악서당으로 건립하였으며, 지역 사람들의 건의로 국가에서 학전(學田)을 지급받았다. 하지만 서애 류성룡이 서당과 길이 가까이 있어 장수(藏修)에 마땅치 않다고 유생들에게 권하여 병산으로 옮겼는데,¹¹³⁾ 이때가 1572년이다.¹¹⁴⁾ 이 건된 풍악서당은 임진왜란으로 전소되었고, 1605년 지금의 위치로 서당을 옮겨 짓게 되었다.¹¹⁵⁾

서원 건립 논의는 류성룡 사후 2년인 1609년(광해군 2)부터 시작되었는데, 1613년에는 존덕사(尊德祠)를 준공하고 서애의 위패를 봉안하면서 병산서원으로 거듭나게 되었다.¹¹⁶⁾ 여기에는 서애의 대표적인 문인인 정경세(鄭經世)를 비롯하여 안담수(安聃壽), 김윤사(金允思) 등의 노력이 두드러졌다.¹¹⁷⁾

1620년 9월 호계서원(虎溪書院)의 전신인 여강서원(廬江書院)에 서애의 위패를 이안하고 퇴계 사당에 부향(附享)시키면서 한 동안 서원의 기능이 중지되기도 했지만, 1629년 3월 환안하며 종전의 서원 기능이 회복되었다. 1662년 12월에는 서애의 3자인 류진을 종향하였다.

병산서원은 도산서원, 호계서원과 더불어 안동권의 대표적인 서원이었으나, 1863년 11월에 가서야 사액이 윤허되었고,¹¹⁸⁾ 1864년 5월에 사액하였다.¹¹⁹⁾

소수서원, 남계서원, 도산서원, 옥산서원, 도산서원, 도동서원, 무성서원, 돈암서원 등 전국 47개 서원만 남기고 나머지는 철폐하는 서원철폐령(1864~1871) 때에도 훼손되지 않고 존속한 전국 47개 서원 중 하나이다.

112. 재)한국의 서원 통합보존관리단, 『한국의 서원 세계유산목록 등재 백서』, p.405.

113. 『永嘉誌』 4 書堂, 「豐岳書堂」, 在豐山縣北一里 嘉靖癸亥創立 生員權景綵等上疏 仍賜學田 其後西厓 柳成龍 以院在路傍 不合於藏修之所 權諸生 移于屏山.

114. 『蒼石集』 13 記, 「屏山尊德祠復享記」에 ‘且以豐岳書院在官道傍車馬喧囂之地 不合於藏修 以詩諭諸生 移卜于此 士人南延祿諸公實幹其事 先生既歿 一府合謀 立祠於院之左 扁曰尊德 以寓羹牆之慕 安提督聃壽 金察訪允思協力藻飾之 廟貌聿新 血食已久 既而鄉議以爲先生之學 得退溪之傳 賸食尊道祠 禮也’라고 하였다. 여기서 말하는 ‘詩’는 『西厓集』 1 詩의 「示豐嶽書院有司」로 ‘黨塾遺規此可尋 藏修猶恨未山林 誰將靜界連喧界 足使塵心勝道心 絳帳每煩車馬過 碧崖閒繞水雲深 諸君有意能遷卜 好事應須斷自今’이라고 하였는데, 1572년 무렵이다(『병산서원 종합정비계획』, 안동시, 2013, p.49). 이 건은 서애의 문하생인 남중수(南仲綏)와 남연록(南延祿)이 담당하였다(한국고전번역원 고전용어 시소러스 검색).

115. 『永嘉誌』 4 書院, 「屏山書院」, 本豐岳書堂 在花山屏山之間 對截壁臨長淵 最爲奇絶 萬曆壬辰爲賊兵所焚 乙巳移建于南岡 子坐午向之基. 판본에 따라 약간의 차이가 있는데, 한국정신문화연구원 소장본(등록번호:010618)과 1899년 간행된 국립중앙도서관 소장본(청구기호:古2753-3) 『永嘉誌』에는 ‘萬曆壬辰爲賊兵所焚’이라는 기록은 없다.

116. 존덕사, 강당, 고직사가 이때 갖춰진 것으로 추정된다(이승희, 「전통조경공간에 나타나는 미의식에 관한 연구 -서원공간을 중심으로-」, 서울시립대학교 석사학위논문, 2005, p.101 및 하현정·유인호, 「병산서원의 배치형태와 공간구성에 관한 연구」, 『대한건축학회논문집』, 대한건축학회, 2003년 1월, p.161 참고).

117. 『蒼石集』 13 記, 「屏山尊德祠復享記」.

118. 『承政院日記』 및 『備邊司謄錄』, 철종 14년 11월 12일. 「崇齋日錄」, 癸亥 十一月小 二十二日乙丑 晴而小風 屏院宣額事 大臣覆奏得蒙允下.

119. 『臨川請額日記』, 甲子 五月 十五日…孰(事?)敢有異論. 而第今屏山宣額之事. 已至院號備望入啓之境. 故所以定延額之日. 在今八日….

3장. 9개 서원의 설립과 변화

1978년 3월 31일에 사적 제260호로,¹²⁰⁾ 2020년 12월 29일자로 만대루가 보물 제2014호로 지정되었으며,¹²¹⁾ 2011년 7월 28일에 ‘안동 병산서원’으로 공식 명칭이 변경되었다.

병산서원은 강학공간을 앞쪽에, 제향공간을 뒤쪽에 배치한 전학후묘의 형식을 취하고 있다.

정문인 복례문(復禮門)을 들어서면 우측에 화장실이, 좌측에 광영지(光影池)가 있으며, 그 안쪽에 만대루(晩對樓)가 위치하며 교류와 유식공간을 이룬다. 복례문은 1921년 만대루 동쪽에 있던 대문을 이전한 것이다. 만대루의 경우 1717년 무렵에 존재하고 있었다는 것이 확인되는데,¹²²⁾ 존덕사 건립 이후에 창건된 것으로 추정되며, 한때 만대루 위층 동서 두 칸씩에 장판각과 장서실을 설치하였으나 곧 철거된 것으로 보인다.¹²³⁾

만대루 안쪽에는 동재인 동직재(動直齋)와 서재인 정허재(靜虛齋), 그리고 그 북쪽에 강당인 입교당(立教堂)이 있으며, 강당 앞의 정료대(庭燎臺), 강당 뒤쪽 장판각(藏板閣)과 함께 강학공간을 구성하고 있다. 입교당은 숭교당(崇教堂) 또는 명륜당(明倫堂)으로도 불렸으며, 원장이 기거하던 동쪽 협실을 명성재(明誠齋), 교수와 유사들이 기거하던 서쪽 협실을 경의재(敬義齋)라고 하였으며, 존덕사와 같은 시기에 창건된 것으로 추정된다. 1921년에 중건을 시작하였는데, 7월 27일 이전에 개기하였고, 8월 10일에 주춧돌을 놓았으며, 8월 26일에 상량을 하고, 1922년 5월 1일 90여 명이 모여 존덕사에 고유하고 중건 낙성식을 가졌다.¹²⁴⁾

강당 우측 협문 안에는 전사청(典祀廳)이, 후면 내삼문 안에는 사당인 존덕사가 위치하며 제향공간을 이룬다. 1610년 8월에 사당 건립 도감을 두고 석물유사, 번와유사 등을 임명하고, 1612년 6월에는 석물유사를 재임명하고 단청유사도 임명하여 1614년 4월 5일 존덕사를 준공, 서애의 위판을 봉안하고 석채례를 지냈다.¹²⁵⁾ 1771년에는 2~3년 걸려 존덕사를 중수하고¹²⁶⁾ 1937년에 중건하였다.¹²⁷⁾ 전사청도 존덕사와 같이 건립된 것으로 추정되는데,¹²⁸⁾ 이후의 보수 연혁은 자세하지 않다.

120. 문화공보부고시 제393호(관보 제7918호, 1978.04.06).

121. 문화재청고시 제2020-143호(관보 제19906호, 2020.12.28).

122. 「屏山書院記事」 丁酉九月五日…院事節目 若欲觀戲茅設 於晩對樓外(『古文書集成』 63 병산서원편 정서본, 한국정신문화연구원, 2002, p.111).

123. 이승희, 앞의 논문, pp.103-104.

124. 「金鼎燮日錄」(한국학자료센터), 辛酉(1921)七月小 廿七日乙丑 屏山立教堂方改建 已日前開基云 廿七日甲午 知昨日立教堂上梁 壬戌 五月小 初一日乙未陰 與景民叔作屏院堂會 行以立教堂重建落成式也 會者九十餘人而參尊德祀告由. 「立教堂重建日記」에서도 확인된다(이승희, 앞의 논문, pp.102-104).

125. 「奉安錄」, 萬曆三十八年庚戌八月初一日 立廟有司錄 都監 前縣監 安聘壽…石物有司 幼學 安貴壽…燔瓦有司 幼學 南希程…萬曆四年壬子六月二十九日 都監 前縣監 安聘壽…丹青有司 幼學南希程 石物有司 幼學李德民…萬曆四十二年甲寅四月初五日屏山書院 西厓柳先生奉安祭文…(『古文書集成』 63, p.312).

126. 화재로 소실된 것을 중수한 것으로 보인다. 「上梁文」, 上之四十七年辛卯五月初二日壬寅午時上樑文 崇禎紀元後三辛卯 乾隆三十六年重修 何物遑畢方之災入煨燼於堂寢…而棟宇有直突之災…人效誠敢憚二三年奔走 工匠獻技自來數百里程途…(『古文書集成』 63, p.118).

127. 「尊德祠重建日記」(이승희, 앞의 논문, p.102).

128. 이승희, 앞의 논문, p.103 및 『병산서원 종합정비계획』, 안동시, 2013, p.165.

고직사(庫直舍)는 강당 동쪽, 전사청 남쪽에 위치하는데, 1614년 무렵에 건립된 것으로 추정될 뿐,¹²⁹⁾ 상세한 연혁은 확인할 수 없다.

이후 문중에 의해 간헐적으로 보수가 진행된 것으로 보이며, 1971년의 입교당, 동서재, 만대루, 복례문 수리와 1979년에서 1981년까지 진행된 대규모 보수를 거쳐 현재에 이른다.

병산서원의 창건과 중건, 그리고 보수 관련 자료는 1994년 한국정신문화연구원에서 편찬한 『고문서집성』 20, 병산서원편에서 확인할 수 있다.

이 가운데 1717년과 1718년에 작성된 「병산서원기사」에서는 만대루의 명칭이, 1771년 류규(柳奎)가 지은 「병산서원중수상량문」에서는 사당 중수 사실이 확인되며, 「원임록」, 「봉안록」, 「집사록」에서 서원 이건과 1700년대까지 진행된 수리 기록을 찾을 수 있다.

기타 『조선왕조실록』, 『비변사등록』, 『승정원일기』, 『영가지』 그리고 개인문집과 고문서류를 통해 병산서원의 연혁을 단편적으로나마 확인할 수 있다.

1960년대 이후의 수리내역은 문화재청과 지방자치단체에서 간행한 각종 수리보고서를 통해 확인할 수 있다.

이상의 자료를 바탕으로 정리한 병산서원의 연혁과 보수내역은 아래의 표와 같다.

〈표 Ⅲ-7-1〉 병산서원의 연혁과 보수내역

일자	내용	참고문헌
1563	· 풍악서당 창건, 구 풍산현 북쪽	영가지4, 서당
1572	· 풍악서당 병산으로 이건	영가지4, 서당 / 창석집 12, 병산존덕사복정기 / 서애집 1, 시풍악서원유사 / 병산서원정비계획(p.49)
1592	· 풍악서당 임진왜란으로 소실	영가지4, 서원
1605	· 풍악서당 중건	영가지4, 서원
1610.08.01	· 묘 건립 도감 설치. 석물유사, 번와유사, 각리유사, 각면유사 임명	원임록·봉안록(고문서집성 63, p.135·p.312)
1612.06.29	· 묘 건립 단청유사, 석물유사 임명	봉안록(고문서집성 63, p.315)
1613	· 존덕사 창건, 류성룡 위패 봉안	문헌비고, 학교교 / 연려실기술
1614	· 입교당 및 고직사 건립	이승희, 2005, p.101
	· 전사청 창건	병산서원정비계획(p.165) / 이승희, 2005, p.101

129. 이승희, 앞의 논문, p.101.

3장. 9개 서원의 설립과 변화

일자	내용	참고문헌
1614.04.05	· 병산서원에 서애 류성룡 위판 봉안, 석채례	원임록·봉안록(고문서집성 63, p.135·p.315) / 서애집, 연보 / 우복집, 제문
1620.09.03	· 여강서원으로 류성룡 위패 이안 (8월 21일 고유), 퇴계 사당에 부향	원임록·집사록(고문서집성 63, p.316·p.334) / 서애집, 연보
1629.03.01	· 병산서원으로 서애 류성룡 위패 이안, 복향	원임록·집사록·문충공서애류선생환안제문 (고문서집성 63, p.137·p.335·p.607) / 서애집, 연보 / 병산존덕사복향기 (창석집 13)
1637.03.08	· 난(亂) 후 매장하였던 위판 환안 고유	집사록(고문서집성 63, p.342)
1662.12	· 수암 류진 추가 배향	수암선생류공행장(목재집 8)
1672.08.02	· 정(廟庭) 담장 수축 고유	집사록(고문서집성 63, p.369)
1684.10.15	· 묘정 담장 수축 고유	집사록(고문서집성 63, p.391)
1689.08.26	· 묘우 수리 고유	집사록(고문서집성 63, p.401)
1694.02	· 담장 수리 고유	집사록(고문서집성 63, p.411)
1717	· 급제자는 만대루 바깥에서 연회하도록 함	병산서원기사, 원사절목(고문서집성 63, p.111)
	· 문집 출간, 장판각 존재 추정	이승희, 2005, p.103
1728.02.25	· 고유(내용 미상)	집사록(고문서집성 63, p.428)
1771.05.02	· 화재로 소실된 당침 중수 상량	상량문(고문서집성 63, p.118)
1863.11.12	· 병산서원으로 사액 윤허	임천청액일기
1864.05.08	· 편액 도착	비변사등록 / 승정원일기 / 송재일록 / 임천청액일기 / 문헌비고, 학교고
1871.03.20	· 소수, 남계, 옥산, 도산, 필암, 도동, 병산, 무성, 돈암서원 등 전국 47개 서원만 남기고 나머지는 철폐	고종실록
1921	· 만대루 수리 · 만대루 동서 두 칸씩에 장판각과 장서실 설치 · 만대루 동쪽에서 정면으로 복레문 이건 중수	입교당중건일기(이승희, 2005, p.102) / 병산서원정비계획(p.171)
1921.07.27 ~1922.05.	· 입교당 중건	김정섭일록(金鼎燮日錄) / 입교당중건일기(이승희, 2005, p.102)
1937	· 존덕사 중건	존덕사중건일기(이승희, 2005, p.102)
1939.02.28	· 환안례 거행	옥산서원회문(1939)

일자	내용	참고문헌
1971.06.05 ~09.07	· 입교당, 동재, 서재, 만대루, 복례문 보수	보수실적(1963-1973) / 연구지식포털
1978.03.31	· 사적 제260호 지정	문화공보부고시 제393호(관보 제7918호, 1978.04.06)
1979.08.17 ~10.18	· 입교당, 동재, 서재, 만대루, 전사청, 장판각, 삼문, 사당문, 복례문, 사주문, 협문, 화장실 보수 · 전면 및 우측면 담장 해체보수, D형 안내판 설치 1개소	보수실적(1963-1983)
1980.06.20 ~10.23	· 존덕사, 내삼문, 강당, 동재, 서재, 전사청, 장판각, 만대루, 복례문, 광영지, 협문, 담장, 계단, 석축 배수로 공사	류성룡선생유적보수(철) : BA0122019
1980.12.16 ~1981.05.08	· 존덕사 주변 담장설치 · 관리사, 노천 화장실 보수 · 화장실 1동 신축 · 주차장 설치	병산서원보수(철) : BA0121999
1985.04.15 ~06.04	· 방충방염제 도포, 소화시설 증설	보수실적(1985)
1992	· 만대루 수리	병산서원정비계획(p.171) / 등재학술워크샵(2011)
1993	· 정밀실측조사	문화재연보(1998)
1997	· 방염제 도포	등재학술워크샵(2011)
2001	· 주차장정비, 배수로정비, 배수지 이전, 조경공사	문화재연감(2002)
2002	· 만대루 수리	병산서원정비계획(p.171)
2003.12.09 ~2004.02.06	· 입교당 및 동재 보수	병산서원정비계획(p.193)
2005	· 강당 앞 정료대 복원	병산서원정비계획(p.193)
2006	· 서재 및 내삼문 보수 · 대문채 및 협문 보수, 주변 정비	문화재연감(2007) / 등재학술워크샵(2011)
2007	· 관리사 보수	병산서원정비계획(p.193)
2008	· 소화전 증설 및 기계실 설치	등재학술워크샵(2011)
2010	· 배수로정비, 기단보수, 자동화재탐비설비, CCTV 설치	문화재연감(2011)
2011	· 만대루 보수 실시 설계	문화재연감(2012)
	· 소화전 증설	등재학술워크샵(2011)

3장. 9개 서원의 설립과 변화

일자	내용	참고문헌
2012	· 만대루 보수	문화재청
	· 병산서원 정밀실측	실측보고서(2013)
2012.06.22 ~2013.06.13	· 종합정비계획 수립	병산서원정비계획
2014	· 화장실 보수	문화재연감(2015)
2015	· 광영지 보수	문화재청
2017.01.31 ~03.31	· 관리사무실 및 화장실 신축	문화재연감(2018) / 보수정비 착수신고
2019.07.10	· 유네스코 세계유산 등재	유네스코세계유산등재인증서
2019	· 세계유산 등재기념 표지석 설치	(재)한국의 서원 통합보존관리단 주관
2020	· 세계유산 한국의 서원 통합안내판 설치	(재)한국의 서원 통합보존관리단 주관
2020.12.29	· 만대루 보물 제2014호 지정	문화재청고시제 2020-143호(관보 제19906호, 2020.12.28)
2021.06	· 방문객 무인계수기 설치(1대)	(재)한국의 서원 통합보존관리단 주관
2021.12	· 재해방지용 CCTV 설치(1대)	(재)한국의 서원 통합보존관리단 주관



8. 정읍 무성서원

8.1 무성서원의 배향인물

고운 최치원(孤雲 崔致遠)

최치원(857~?)은 신라 말기의 문신, 유학자, 문장가이다. 본관은 경주(慶州)이고 자는 고운(孤雲), 해운(海雲), 해부(海夫)이며, 시호는 문창(文昌)이다. 경주 사랑부(沙梁部 또는 本彼部)출신이며, 견일(肩逸)의 아들이다.

868년 당나라로 건너가 과거에 급제한 후 당나라의 관료로 생활하였다. 신라 말 삼최(三崔) 중 한 사람으로, 문묘에 종사된 해동 18현 중의 한 사람이다.

신라 골품제에서 6두품(六頭品)으로 신라의 유교를 대표할 만한 많은 학자들을 배출한 최씨 가문 출신이다. 세계(世系)는 자세히 알 수 없으나, 아버지 견일은 원성왕의 원찰인 숭복사(崇福寺)의 창건에 관계하였다.

최치원이 868년(경문왕 8)에 12세의 어린 나이로 당나라에 유학한지 7년 만인 874년에 18세의 나이로 예부시랑(禮部侍郎) 배찬(裴瓚)이 주관한 빈공과(賓貢科)에 합격하였다. 그리고 2년간 낙양(洛陽)을 유랑하면서 시작(詩作)에 몰두하였다. 그 때 지은 작품이 『금체시(今體詩)』 5수 1권, 『오언칠언금체시(五言七言今體詩)』 100수 1권, 『잡시부(雜詩賦)』 30수 1권 등이다.

3장. 9개 서원의 설립과 변화

그 뒤, 876년(현강왕 2) 당나라의 선주(宣州) 율수현위(溇水縣尉)가 되었다. 이 때 공사간(公私間)에 지은 글들을 추려 모은 것이 『중산복궐집 中山覆篋集』 1부(部) 5권이다. 그 뒤, 877년 겨울 율수현위를 사직하고 일시 경제적 곤란을 받게 되었으나, 양양(襄陽) 이위(李蔚)의 문객(門客)이 되었다. 곧 이어 회남절도사(淮南節度使) 고변(高駢)의 추천으로 관역순관(館驛巡官)이 되었다. 그러나 문명(文名)을 천하에 떨치게 된 것은 879년 황소(黃巢)가 반란을 일으키자 고변이 제도행영병마도통(諸道行營兵馬都統)이 되어 이를 칠 때 고변의 종사관(從事官)이 되어 서기의 책임을 맡으면서부터였다.

그 뒤, 4년간 고변의 군막(軍幕)에서 표(表)·장(狀)·서계(書啓)·격문(檄文) 등을 제작하는 일을 맡게 되었다. 그 공적으로 879년 승무랑 전중시어사 내공봉(承務郎殿中侍御史內供奉)으로 도통순관(都統巡官)에 승차되었으며, 겸하여 포장으로 비은어대(緋銀魚袋)를 하사받았다.

이어 882년에는 자금어대(紫金魚袋)를 하사받았다. 고변의 종사관으로 있을 때, 공사간에 지은 글이 표·장·격(檄)·서(書)·위곡(委曲)·거첩(學牒)·제문(祭文)·소계장(疏啓狀)·잡서(雜書)·시 등 1만여 수에 달하였으며, 귀국 후 정선하여 『계원필경(桂苑筆耕)』 20권을 이루게 되었다. 이 중 특히 「격황소서(擊黃巢書)」, 일명 「토황소격문(討黃巢檄文)」은 명문으로 이름이 높다.

885년 귀국할 때까지 17년 동안 당나라에 머물렀으며, 29세로 신라에 돌아와 현강왕에 의해 시독 겸 한림학사 수병부시랑 지서서감사(侍讀兼翰林學士守兵部侍郎知瑞書監事)에 임명되었다. 890년에 대산군(大山郡)·천령군(天嶺郡)·부성군(富城郡) 등지의 태수(太守)를 역임하였다.

1020년(현종 11) 현종에 의해 내사령(內史令)에 추증, 다음해에 문창후(文昌候)에 추시(追諡)되어 문묘에 배향되었다. 조선시대에 태인(泰仁)의 무성서원(武城書院), 경주의 서악서원(西嶽書院), 함양의 백연서원(柏淵書院), 영평(永平)의 고운영당(孤雲影堂), 대구 해안현(解顔縣)의 계림사(桂林祠) 등에 제향되었다.

저술로는 시문집으로 『계원필경』 20권, 『금체시』 5수 1권, 『오언칠언금체시』 100수 1권, 『잡시부』 30수 1권, 『중산복궐집』 1부 5권, 『사륙집(四六集)』 1권, 문집 30권 등이 있었다. 사서(史書)로는 『제왕연대력』이 있었다. 불교에 관계되는 저술로는 『부석존자전』 1권, 『법장화상전』 1권과 『석이정전』·『석순응전』·『사산비명(四山碑銘)』 등이 있었다.

오늘날 전하는 것은 『계원필경』·『법장화상전』·『사산비명』 뿐이고, 그 외는 『동문선』에 시문 약간, 사기(寺記) 등에 기(記)『원문(願文)』찬(讚) 등 그 편린만이 전한다.

글씨도 잘 썼다. 오늘날 남아 있는 것으로는 쌍계사의 「진감선사비문」이 유명하다. 그리고 전해 오는 많은 설화 중에서 가장 대표적인 것으로는 조선시대 김집(金集)의 『신독재전집(愼獨齋全集)』에 실린 「최문헌전(崔文獻傳)」이 있다.

불우현 정극인(不憂軒 丁克仁)

정극인(1401~1481)은 조선 전기 통례문통찬, 사간원헌납, 사간원정언 등을 역임한 문신이다. 본관은 영성(靈城), 광주(廣州) 출신이다. 자는 가택(可宅), 호는 불우현(不憂軒)·다현(茶軒)·다각(茶角)이며, 아버지는 진사 정곤(丁坤)이다. 『국조방목(國朝榜目)』에는 정인(丁寅)의 아들로 되어 있기도 하다.

1429년(세종 11) 생원이 된 후 여러 번 과시에 응시했으나 번번이 떨어졌다. 1437년(세종 19) 세종이 흥천사(興天寺)를 중건하기 위하여 토목공사를 일으키자 태학생(太學生)을 이끌고 부당함을 항소하다가 왕의 진노를 사 북도(北道)로 귀양을 갔다.

그 뒤 풀려나 처가인 태인(泰仁)에 집을 짓고 거처하며 집의 이름을 불우현이라고 지었다. 불우현 앞 비수천(泌水川) 주변에 송죽을 심고 밭을 갈아 양성을 힘쓰면서 향리의 자제들을 모아 가르치는 한편으로 향약계축(鄉約契軸)을 만들어 향리의 교화에 힘썼다.

1451년(문종 1) 천거로 광흥창부승(廣興倉副丞)이 되어 6품(六品)을 받았다. 이어 인수부승(仁壽府丞)으로 있다가 1453년(단종 1) 한성판관 성순조(成順祖)의 권유로 전시(殿試)에 응시하여 김수령방(金壽寧榜) 정과(丁科) 13명에 들었다.

1455년 세조가 즉위하자 전주부교수참진사(全州府教授參進事)로 있다가 그 직을 사임하고 태인으로 다시 돌아갔다. 그 해 12월 조정에서는 인수부승록(仁順府丞錄)으로서 좌익원종공원(佐翼原從功券) 4등을 내렸다. 이로부터 다시 출사하여 약 10년간, 네 번의 성균관주부, 두 번의 종학박사(宗學博士)를 지냈고, 사헌부감찰 및 통례문통찬(通禮門通贊) 등을 역임했다.

1469년(예종 원년) 69세 때 태인현 훈도로 있다가 사간원헌납으로 다시 옮겨 조산대부 행사간원정언(朝散大夫行司諫院正言)이 되었다. 또 불교를 배척하는 논의를 하다가 하옥되기도 했으나 오래지 않아 석방됐다.

1470년(성종 1) 나이가 많음을 이유로 관직을 사양하고 귀향해 후진을 양성했다. 1472년 벼슬에 뜻을 접고 향리의 자제를 열심히 가르친 공으로 3품산관(三品散官)이 내려지자 이에 감격해 「불우현가(不憂軒歌)」·「불우현곡(不憂軒曲)」을 지어 송축했다. 1481(성종 12)년 81세의 나이로 사망하였다.

선비로서의 청렴한 삶을 고수했고, 검소하며 소박한 삶을 살았다. 문학에 특출한 재능을 보여 최초의 가사 작품으로 알려진 「상춘곡」과 단가(短歌) 「불우현가」, 경기체가(景幾體歌)의 「불우현곡」 등을 지어 한국시가사에 공헌했다. 특히 「불우현가」·「불우현곡」은 모두 우리말을 사용하여 지음으로써 국문학사에 큰 의미가 있다. 문집으로 「불우현집(不憂軒集)」 2권 1책이 전한다.

예조판서 겸 지춘추관성균관사에 추증됐으며 태인의 무성서원(武城書院)에 배향됐다.

영천자 신잠(靈川子 申潛)

신잠(1491-1554)은 조선 중기의 중종~명종 때의 문신이자 서화가이다. 상주목사(尙州牧使)를 지냈고, 현량과(賢良科) 출신이다. 자는 원량(元亮)이고, 호는 영천자(靈川子)인데, 스스로 호를 아차산인(峨嵋山人)이라고 하였다. 본관은 고령(高靈)이고, 거주지는 서울이다. 아버지는 예조 참판(參判) 신종호(申從濩)이고, 어머니 전주 이씨(全州李氏)는 세종의 서출 제9왕자 의창군(義昌君) 이강(李珪)의 딸이다. 보한재(保閑齋) 신숙주(申叔舟)의 증손자이고, 성종의 부마(駙馬) 고원위(高原尉) 신항(申沆)의 동생이다. 정암(靜庵) 조광조(趙光祖)의 문인(門人)이고, 퇴계(退溪) 이황(李滉)의 가르침을 받았다.

1519년(중종 14) 현량과(賢良科)에 급제하였으나, 같은 해에 기묘사화로 인하여 파방되었다. 1521년 신사무옥 때 안처겸(安處謙) 사건에 연루되어 장흥(長興)으로 귀양갔다가 양주(楊州)로 이배되었으며, 뒤에 풀려났다. 그 뒤 20여 년간 아차산 아래에 은거하며 서화에만 몰두하다가, 인종 때에 다시 복직되어 태인과 간성의 목사를 역임하고 상주목사로 재임 중 죽었다.

『병진정사록(丙辰丁巳錄)』에 의하면 문장에 능하고 서화를 잘하여 삼절(三絶)로 일컬어졌다고 하였으며, 『패관잡기(稗官雜記)』에는 특히 묵죽(墨竹)에 뛰어났다고 하였다. 그리고 『연려실기술』에는 묵죽과 더불어 포도그림도 잘 그렸다고 하였다. 신잠은 시, 서, 화에 모두 능하여 삼절이라 불렸는데, 특히 묵죽과 포도 그림을 잘 그렸다고 한다. 저서에는 『영천집(靈川集)』이 있으며, 그림에 「설중기려도(雪中歸驢圖)」 등이 있다.

태인현(泰仁縣) 남고서원(南臯書院), 장흥군 예양서원(沔陽書院), 정읍(井邑)의 무성서원(武城書院)에 제향되었다.

눌암 송세림(訥庵 宋世琳)

송세림(1479~?)은 조선 전기 능성현령(綾城縣令), 홍문관교리(弘文館校理) 등을 역임한 문신이다. 본관은 여산(礪山), 자는 헌중(獻仲), 호는 취은(醉隱)·고은(孤隱)·고송(孤松)·눌암(訥庵)이다. 송계성(宋繼性)의 증손으로, 할아버지는 송복리(宋復利)이고, 아버지는 군수 송연손(宋演孫)이며, 어머니는 김보첨(金甫添)의 딸이다.

1498년(연산군 4) 진사가 되고, 1502년 알성시(謁聖試)에 장원으로 급제하였다. 그러나 과거에 급제한 뒤 얼마 되지 않아 상을 당하여 초상 중 너무 슬퍼한 나머지 병을 얻어 벼슬에 오르지 않아 갑자사화를 면하였다. 이 때문에 스스로 ‘취은’이라 호하였다.

이 후 여러 벼슬을 거쳐 1516년(중종 11) 능성현령(綾城縣令)으로 재직 중 방납(防納) 폐단의 제거, 책 인쇄로 인한 과중된 잡세(雜稅) 폐지, 군액(軍額) 충당을 위한 중[僧]의 추쇄(推刷)와 절[寺]

의 소각, 우전입마(郵傳立馬)의 폐에 대한 개선 등을 내용으로 한 지방행정제도 개혁안을 상소하여 시행하게 하였다.

이 상소로 종종으로부터 포상을 받고 벼슬도 가자(加資)되었다. 뒤에 홍문관교리(弘文館校理)에 이르러 병으로 사퇴하였다. 당대 문명을 떨쳤고 그림과 글씨에 모두 뛰어났다. 태인의 무성서원(武成書院)에 제향되었으며, 저서로는 『어면순(禦眠楯)』이 있다.

목재 정언충(默齋 鄭彦忠)

정언충(1491~1557)은 본관은 경주(慶州), 자는 양구(良久), 호는 목재(默齋)이며 태인에서 태어났다. 아버지는 장사랑(將仕郎) 정온(鄭溫)이다. 송연손의 사위인 김응상의 딸이다.

인품이 엄중하여 말은 신중하고 적었지만, 바른 일을 실천함에는 더딘 것이 없이 민첩하였다고 평가받는 인물이다. 진사로서 과거에 뜻을 두지 않고서 오로지 도학에 힘썼고, 특히 역학에 밝았다고 전한다. 또한 효행이 지극하여 3년간 시묘하였다. 일제 이상과 함께 유생을 가르치는 사우로 향학을 부흥시켜 향리의 후진 교육에 힘을 다하였다.

성재 김약묵(誠齋 金若默)

김약묵(金若默, 1500~1558)은 조선 전기 내자시정, 양주목사 등을 역임한 문신이다.

본관은 도강(道康), 자는 태용(太容), 호는 성재(誠齋)이다. 할아버지는 김윤손(金潤孫)이고, 아버지는 참봉 김희석(金希奭)이며, 어머니는 여산 송씨(礪山宋氏)로 송연손(宋演孫)의 딸이다.

1540년(중종 35)에 별시 문과에 을과로 급제하여 사록(司錄)·전직(典籍)·감찰, 형조·예조의 좌랑, 직강(直講) 등을 지냈다. 1552년(명종 7) 한산군수가 되었을 때 검소하고 근면한 관리로 표창을 받고, 이듬해 다시 선정을 베풀었다 하여 표창을 받았다.

집의(執義)·사성(司成)·내자시정(內資寺正)을 거쳐, 1557년(명종 12) 양주목사를 역임하였다. 학행이 있었으며, 김인후(金麟厚)가 지은 묘지명(墓誌銘)이 『하서전집(河西全集)』에 실려 있다.

명천 김관(鳴川 金灌)

김관(1575~1635)의 본관은 도강(道康)이고, 자는 옥이(沃而)이고, 호는 명천(鳴川)이다. 조선 개국원종일등공신(開國原從一等功臣) 충민공(忠敏公) 김희련(金懷鍊)의 후손으로, 증조부는 한정

3장. 9개 서원의 설립과 변화

(閒亭) 김약회(金若晦)이고, 조부는 쌍백당(雙栢堂) 김원(金元)이며, 부친은 선무랑(宣務郎) 사포서별제(司圃署別提) 김대립(金大立)이다.

1615년(광해군 7) 식년시(式年試) 진사 3등(三等)에 합격하였다.

광해군 때 과거 시험을 보러 한양에 갔을 때, 당시 대북파의 거두 이이첨(李爾瞻)이 도덕군자로 소문난 그를 만나보기 위해 시험장으로 찾아왔다. 그러나 김관(金灌)은 임해군(臨海君)·유영경(柳永慶) 등을 폐출시키고 강화부사(江華府使)를 시켜 영창대군(永昌大君)을 죽게 만든 이이첨을 만나고 싶지 않아 그 자리에서 집으로 돌아왔다. 그 후 독서에 전념하면서 후학 양성에 힘썼다.

1627년(인조 5년) 후금이 쳐들어와서 정묘호란이 일어나자, 소모사(召募使) 직을 맡고 있던 문원공(文元公) 사계(沙溪) 김장생을 만나러 갔다. 이때 김장생으로부터 칭찬을 들었다.

8.2 무성서원의 변천과정

무성서원(武城書院)은 전북 정읍시 칠보면 무성리 500번지에 위치하고 있다. 고려시대에 현재 무성리 성황산 서쪽 능선 월연대(月延臺)에 생사당(生祀堂)을 지어 태산현감을 지낸 고운 최치원(孤雲 崔致遠)을 제향하였다. 1437년 태인으로 내려 온 불우현 정극인(不憂軒 丁克仁)이 불우현(不憂軒)을 짓고 향학당(鄉學堂)을 세워 학문을 가르쳤다. 1483년에 현재의 위치로 생사당을 옮기고 태산사(泰山祠)로 개칭하였다. 1510년에는 놀암 송세림(訥菴 宋世琳)이 향학당을 정비하고 강당과 동·서제를 지어 강학을 하였다. 1543년 현감으로 부임한 영천 신잠(靈川 申潛)은 현 내에 5학당을 개설하여 흥학의 기틀을 마련하였으며, 신잠이 상주목사로 이임한 후 1549년에 태인 현민들이 신잠의 생사당을 건립하여 그를 기렸다.¹³⁰⁾ 1615년 태산사 자리에 향인들이 태산서원(泰山書院)을 건립하고 태산사에 모셔져 있던 고운 최치원과 생사당에 모셔져 있던 영천 신잠을 합향하였는데, 사묘인 태산사와 향학당이 결합하는 특이한 발전사를 갖게 된 것이다.¹³¹⁾

1630년에는 불우현 정극인과 놀암 송세림, 목재 정언충(默齋 鄭彦忠), 성재 김약묵(誠齋 金若默)을, 1675년에는 명천 김관(鳴川 金灌)을 배향하며, 최치원을 주향으로 모두 7위를 제향하였다. 1695년 12월 1일 도내 유림들은 청액소를 올리기로 합의하고, 1696년 1월 5일에 청액소를 올렸다. 2월 9일에는 ‘武城’으로 사액되었고, 11월 23일에 연액례를 치루었다. 1783년에 사우의 단청을 새로이 하고, 1784년 雙溪寺로부터 최치원의 影幀을 가져와 봉안하였다.

1968년 12월 19일 사적 제166호로 지정되었으며, 2011년 7월 28일에 ‘정읍 무성서원’으로 공식 명칭이 변경되었다.

130. 『存齋集』 23, 「處士梁公行狀」, 我伯高祖聽禽先生 既倡建靈川申先生祠宇.

131. 『서원향사:무성서원, 필암서원』, 국립문화재연구소, 2013, p.17.

무성서원은 앞쪽에 강당이, 뒤쪽에 제향공간이 위치하는 전학후묘 형식의 배치를 보여준다.

서원 앞의 홍살문¹³²⁾을 지나면 현가루(絃歌樓)가 있는데, 이 건물이 교류 및 유식공간을 이룬다. 1891년에 창건되었으며, 1902년과 1924년에 중수한 사실이 확인된다.

현가루를 들어서면 강당인 명륜당(明倫堂)이 있다. 명륜당은 1510년 송세립이 향학당을 정비하며 창건하였다. 이때 강당은 중문(中門) 외부에 위치하였다.¹³³⁾ 1825년에 소실된 것을 1828년 3월 30일에 입주상량하고 중창하였으며, 1888년에 중건하였다.

김설(金嶧)의 「南學堂記」에는 향학당을 정비한 1510년에 동재와 서재를 건립했다고 했으나,¹³⁴⁾ ‘傳設’이라 하여 전하는 말로 기록하고 있다. 『무성서원지』 「강수재중수기」에, 1696년에 고사(庫舍)를 강수재로, 별고(別庫)를 고사로 하고, 고사를 서원 아래쪽 터로 옮겼다고 하여, 이때까지 동재와 서재가 별도로 갖추어지지 않았다는 것을 알려준다. 3월 정해일에 중수를 시작하여 4월 정묘일에 공사를 마쳤는데, 동서재¹³⁵⁾ 중앙청(中央廳)의 기둥 15개를 고쳐 세웠고, 옛 고사에 4영을 덧붙여 새롭게 하였다.¹³⁶⁾ 강수재(고사)는 1737년과 1780년에 중수되었으나, 1825년 화재로 소실되었다. 3년 후인 1828년에 중창 입주상량을 하였으며, 1879년에 중수하였다. 현재의 강수재는 1884년에 4칸 규모로 창건된 것이다.¹³⁷⁾ 1904년과 1965년에 중수되었으며, 1997년과 2016년에 보수되었다. 동재와 달리 서재인 흥학재(興學齋)에 대한 기록은 많지 않다. 동재와 마찬가지로 1510년에 창건되었다고는 하지만 불확실하며, 1932년에 개와하고 개토를 한 것 외에는 기록이 전무하여 그 전말을 자세히 알 수 없다.

강당 후면에는 내삼문이 있으며, 내삼문을 들어서면 사당인 태산사가 위치한다. 사액 후 태산사는 여러 차례에 중수와 보수가 있었다. 내삼문은 1793년에 중수된 후, 수차례 지붕공사와 수축이 있었다. 이후, 1971년에는 사당과 내삼문의 단청과 담장을 보수하였으며, 이후로도 수차례 보수공사를 거쳐 현재에 이르고 있다. 1895년에 3칸의 흥학당(興學堂)이 강수재 후면 약 20m 지점에 창건되었는데, 서재인 흥학재와 관련 없는 건물로 공자 영정실이였다. 1884년에 간행된 『무성서

132. 홍살문은 弘門, 紅門 등으로 기록되어 있는데, 『武城書院誌』에는 ‘弘門’, 『濫溪書院誌』의 「濫溪書院圖」에는 ‘紅門’으로 표기되어 있다.

133. 「講堂重創記」(강당 현판), 自建院之初 置堂 于中門之外. 현재는 내삼문 외부에 위치하는데, 중문이 내삼문을 가리키는 것인지는 불확실하다.

134. 金嶧, 「南學堂記」, 傳設 本洞占有鄉學堂 不憂軒鄭先生 訥庵宋先生 於鄉學堂 建立東西齋 常聚會學徒 以爲教訓之地.

135. 명륜당의 동서 협실을 말한다.

136. 「講修齋重修記」(『武城書院誌』, 1936), 肅廟丙子...是歲春享後齋議 齋發以庫舍爲講修齋 別庫爲庫舍 又僦院底一廬移其別庫 於是三月丁亥 設重修役 越四月丁卯 告訖焉 東西齋中央廳 楹十有五 而或因舊易新庫舍 亦因舊而四楹附新...上之卽位二十五年丁亥四月. 고사를 강수재로 삼은 丙子年은 1696년이다. 그런데 이해 3월 초하루는 丁巳日이며, 4월 초하루는 丙戌日로, 3월의 丁亥日과 4월의 丁卯日은 존재할 수 없으며, 새로 강수재를 지은 1887년 역시 3월 초하루가 己丑日이라 丁亥日은 존재할 수 없다. 보다 상세한 검토가 필요할 것으로 보인다.

137. 「院宇位置」·「講修齋重修記」(『武城書院誌』, 1936).

3장. 9개 서원의 설립과 변화

원지』에는 언급되지 않다가 1936년 간행된 『무성서원지』에 등장하는 것으로 보아, 1884년에서 1936년 사이에 창건되었다가 그 후에 없어진 것으로 보인다.¹³⁸⁾

고직사(庫直舍)는 현가루와 홍살문 사이 동쪽에 위치하고 있다. 1745년, 1786년에 중수했으며, 1847년에는 고사의 낭문(廊門)을 수창(修創)하고 지붕을 수리하였다. 이 고사(庫舍)는 1887년에 강수재로 변경되었으며, 이때 1857년에 중창한 별고(別庫)를 고직사로 삼고 서원 아래쪽으로 옮겼는데, 이것이 지금의 고직사에 해당한다.

이외에 1930년에 직사 북쪽에 2칸 전사소를 창건하였으나¹³⁹⁾ 현재는 남아 있지 않으며, 강수재 앞쪽과 강당 서쪽 별도의 영역에 ‘진사퇴영대영세불망비’, ‘전감역정문술중수의조비’, ‘병오창의 기적비’가 세워져 있다.

무성서원의 연혁은 1884년과 1936년에 간행된 『무성서원지』에서 확인된다. 여기에는 각종 중수기와 중창기가 실려 있고, 「갑을기사」가 년대 순으로 정리되어 있어 연혁 파악이 비교적 용이하다. 이 외에 『조선왕조실록』과 『증보문헌비고』, 무성서원 내 건물에 걸려있는 편액 등을 통해 개략적인 연혁과 건물 이력을 확인할 수 있으며, 1960년대 이후의 수리내역은 문화재청과 지방자치단체에서 간행한 각종 수리보고서를 통해 확인할 수 있다.

무성서원의 연혁과 보수내역은 다음 표와 같다.

〈표 III-8-1〉 무성서원의 연혁과 보수내역

일자	내용	참고문헌
고려시대	· 고려시대 월연대(月延臺. 현재 무성리 성황산 서쪽 능선) 아래에 최치원 생사당(生祀堂) 건립	현가루창건기(무성서원지)
1437	· 정극인(丁克仁) 향학당(鄉學堂) 건립	불우헌집, 행장 / 김설, 남학당기(국역 고현향약, 정음문화원, 2011)
1483	· 생사당을 월연대에서 현 위치로 옮기고 태산사로 개칭	태산사사실·원우위치(무성서원지)
1510	· 송세림 향학당 정비, 강당, 동재, 서재 건립	김설, 남학당기 / 신증 34, 태인현 / 열읍원우사적, 전라도
1549	· 신잠 생사당 건립, 신잠 배향	존재집 / 정음문화재지(정음문화원, 1999) / 증보태인지 / 태인지
1615	· 태산서원(泰山書院) 건립 최치원을 모신 태산사(泰山祠)에 신잠 합향	문헌비고, 학교고 / 서원향사:무성서원·필암서원(p.11)

138. 손윤희, 「무성서원의 건립과 변천에 관한 연구」, 고려대학교 석사학위논문, 2002, p.37.

139. 「賢宇重修及典祀所勘建記」(강당 현판), …賢宇既完…以爲院無典祀之所…乃於直舍之北作二間….

일자	내용	참고문헌
1630	· 정극인, 송세림(宋世琳), 정언충(鄭彦忠), 김악묵(金若默) 추가 배향	문헌비고, 학교고
1675	· 김관(金灌) 추가 배향	문헌비고, 학교고
1696.01.15	· 사액 청원	서원등록 / 청액사적(무성서원지)
1696.02.09	· 무성서원(武城書院) 사액 윤허 · 최치원, 신잠 합사	문헌비고, 학교고 / 신증 34, 태인현 / 청액사적(무성서원지) / 고운집, 고운선생사적, 숙묘병자무성서원치제문
1699.03.~04.	· 고사를 강수재로 삼고 중수, 별고를 고사로 삼고 서원 아래로 이건 · (강당) 동서재 중앙청 중수	강수재중수기(무성서원지)
1696.11.23	· 사액 재향	청액사적·연액의절(무성서원지)
1735.02.02.~02.10	· 현우(賢宇) 중수 - 02.02 이안, 02.10 환안	갑을기사(무성서원지)
1737.02	· 강수재 중수	갑을기사(무성서원지)
1745.08	· 고사(庫舍), 홍문(弘門) 중수	갑을기사(무성서원지)
1755.02	· 현우 중수	갑을기사(무성서원지)
1762.09	· 현우 중수	갑을기사(무성서원지)
1773.02	· 현우 담장, 신문(神門) 중수	갑을기사(무성서원지)
1780.08	· 강수재 중수	갑을기사(무성서원지)
1783.10	· 현우 단청	현우단확중수사적(무성서원지)
1784.02.10	· 쌍계사에서 최치원영정 이안	영정봉안일기(무성서원지)
1786.05	· 고사 및 담장 중수	갑을기사(무성서원지)
1787.06.01	· 현우 개와 공사 ¹⁴⁰⁾	갑을기사(무성서원지)
1789.06	· 홍문, 중문(中門) 중수	갑을기사(무성서원지)
1793.10	· 현우 신문 중수	갑을기사(무성서원지)
1796.07	· 강수재 담장 수축	갑을기사(무성서원지)
1799.08	· 현우 개와 공사	갑을기사(무성서원지)
1804	· 신문 및 담장 수축	원우중수기(무성서원지)
1825.04	· 강당 및 강수재 소실	강당중창기(강당 현판) / 갑을기사·강당중창사실(무성서원지)

140. 『武城書院誌』, 「甲乙記事」에는 ‘丁卯 縣監 朴賢秀’로 기록되어 있다. 박현수는 1786년(정조 10) 12월 15일 부임하여, 1789년(정조 13) 7월 평창(昌平)으로 이배(移拜)했다. 이 사이에는 정묘년이 없으며, 「甲乙記事」의 ‘丁卯’는 1787년 ‘丁未’의 오키로 보인다.

3장. 9개 서원의 설립과 변화

일자	내용	참고문헌
1828.03.30	· 강수재 중창 입주 상량	갑을기사(무성서원지)
1828.06	· 강당 중창	강당중창기(강당 현판) / 갑을기사·강당중창사실(무성서원지)
1830.02	· 현우 중수	갑을기사(무성서원지)
1831.08.12	· 문창후 최선생 영정 개모	갑을기사(무성서원지)
1833.02	· 현우 깔개(地薦) 수리	갑을기사(무성서원지)
1836.02	· 담장 수축, 제기 개조	갑을기사(무성서원지)
1837.02.19	· 강수재 번와, 중문 수축	갑을기사(무성서원지)
1838.08.26	· 현우 중수	갑을기사(무성서원지)
1844	· 사우중수	이상해, 서원, p.108
1847.07	· 현우·강당·고사·담장 지붕공사, 기울어진 신문 수리 · 고사 낭문(廊門) 수창(修創)	원우중수기(무성서원지)
1854.08. ~10.	· 강당 비새는 곳·기와 수리, 사당 깔개·제기·강대 수리 · 고사 담장·창호 수리	갑을기사(무성서원지) / 1854 무성서원중수기(강당 현판)
1857.03	· 별고(別庫) 중창	갑을기사(무성서원지)
1870	· 비각 건립	1875 무성서원중수기(강당 현판)
1871.03.20	· 소수, 남계, 옥산, 도산, 필암, 도동, 병산, 무성, 돈암서원 등 전국 47개 서원만 남기고 나머지는 철폐	고종실록
1875.10	· 강당 개와(추정) · 사우 문, 대문 및 담장 보수	1875 무성서원중수기(강당 현판)
1879.윤3	· 현우 및 신문 지붕공사, 고사 및 담장 수리 · 강수재 중수	1879 무성서원중수기(강당 현판) / 갑을기사(무성서원지)
1880.07	· 신문 및 담장 수축	갑을기사(무성서원지)
1882.02.11	· 신문 담장 수축	갑을기사(무성서원지)
1886.03	· 신문 보수, 담장 개와, 비각 건립	1886 무성서원중수기(강당 현판)
1887.02. ~04.	· 강수재 4칸 창건	원우위치·강수재중수기(무성서원지)
1888.02.15	· 강당 중건	갑을기사(무성서원지)
1888.09.09	· 강당 편액 수리	1888 무성서원중수기(강당 현판)
1891.02.13	· 현가루 창건 : 3칸 2층	원우위치·현가루창건기· 갑을기사(무성서원지) / 문화재수리(1997하)

일자	내용	참고문헌
1892	· 신문 중수, 제기 보수	무성서원종합정비계획(2021)
1895	· 흥학당(공자 영정실) 3칸 창건	원우위치(무성서원지) / 1895 무성서원중수기(강당 현판)
1895.09	· 서원 중수	1895 무성서원중수기(강당 현판)
1901	· 현우 중수	무성서원현우중수기(강당 현판)
1903.봄	· 현가루 중수	무성서원현가루중수기(현가루 현판)
1904.11	· 강수재 중수. 마루, 벽체, 창호 수리	1904 무성서원중수기(강수재 현판)
1906.03	· 서원 중수	1906 무성서원중수기(강당 현판)
1917.04	· 서원 기와 공사, 담장 공사	중수기(무성서원지)
1924.02 ~1925.08	· 강당 중수	중수불망비기·중수기념비방명록· 갑을기사(무성서원지)
1924.02	· 현우, 신문, 현가루 중수	중수불망비기·갑을기사(무성서원지)
1925.2.18	· 고운선생 영정 개모	고운선생영정개모보안사실(무성서원지)
1926.08	· 현가루 기둥, 고사, 담장 수리	갑을기사(무성서원지)
1927.08	· 현우 의자, 제반(祭盤) 수리	갑을기사(무성서원지)
1928.04	· 현우 담장수리	무성서원장원중수기(강당 현판) / 갑을기사(무성서원지)
1930.05 ~12.22	· 현우 중수 · 직사(直舍) 북쪽에 전사소 2칸 창건	현우중수급전사소창건기(강당 현판)
1932.10	· 강당 및 흥학재 개와, 개토	1932 무성서원중수기(강당 현판)
1934	· 현우 중수	문화재수리(1997 하)
1936.12.22	· 현가루 중수	현가루중수기(현가루 현판)
1950	· 1950년 경 신잡 생사당 무너짐	서원향사:무성서원, 필암서원(p.16)
1965.06	· 강수재 중수	1965 강수재중수기(강수재 현판)
1967	· 제기 개수	무성서원종합정비계획(2021)
1968.12.19	· 사적 제166호 지정	문화재청(www.cha.go.kr) 문화재검색
1970.11.10	· 서원 보수	보수실적(1963-1973)
1971.11.04 ~12.03	· 본체(사당) 단청공사, 삼문 단청공사, 담장보수	보수실적(1963-1983)
1975.10.29 ~12.17	· 사당, 현가루 보수	보수실적(1963-1983) / 사천왕문및무성서원보수공사 준공보고 : BA0122307

3장. 9개 서원의 설립과 변화

일자	내용	참고문헌
1976.10.08 ~1977.01.17	· 사당, 내삼문, 현가루 보수 · 담장 보수	보수실적(1963-1983)
1983.08.28 ~11.25	· 강수재 및 비각1, 비각2, 비각3 보수	보수실적(1983) / 무성서원내강수재등보수공사(철) : BA0123505
1983.12.29 ~1984.02.28	· 영당(태산사) 보수	보수실적(1983) / 무성서원내강수재등보수공사(철) : BA0123505
1988.04.17	· 방염제 도포 4개동	문화재연보(1989)
1989.06.20 ~09.10	· 서원 본당(강당) 보수	문화재수리(1989 상)
1992	· 협문 보수, 담장 설치	등재학술워크샵(2011)
1993.10.18 ~12.27	· 사우, 현가루, 내삼문, 사주문 보수, 담장 설치	문화재수리(1997 하) / 무성서원종합정비계획(2021)
1994.04.30 ~11.30	· 사당, 비각1, 비각2 보수 · 막돌담장 설치	문화재수리(1994 상)
1997.08.20 ~1998.07.06	· 사당, 내삼문, 강당, 강수재, 현가루 보수 · 막돌담장 변화, 사면 석축 설치, 경내 화단 경계석 설치, 경내 배수로 보수	문화재수리(1997 하)
1998.09.21 ~1999.04.03	· 현가루, 비각1, 비각2 보수 · 경내 및 광장 마사토 포장·배수공사, 막돌담장 해체보수	문화재수리(1998 상)
2000.10.28 ~2001.05.16	· 사우 변화보수 · 화장실 신축 1동, 홍살문 개축	등재학술워크샵(2011) / 무성서원종합정비계획(2021)
2004.12.09 ~2005.06.15	· 사우 지붕 및 단청 보수 · 현가루 보수	문화재연감(2005) / 무성서원종합정비계획(2021)
2006.01.02 ~07.14	· 사우 마루보수 및 마당정비, 강당 지붕보수, 현가루 지붕 및 단청보수, 비각 마당정비, 훈증소독 및 방염제 살포	무성서원종합정비계획(2021)
2006	· 종합정비계획 수립	문화재연감(2007)
2007.05.03 ~06.07	· 홍살문 개축	무성서원종합정비계획(2021)
2008.05.01 ~12.01	· 전사청 개축	문화재연감(2009)
2009	· 사당, 강당, 현가루, 강수재, 내삼문 비각 4동 화재예방 사업	문화재연감(2010)
2010.07.13 ~11.09	· 소화시설 설치, 진입로 정비, 진입로 바닥 정비, 홍살문 설치	문화재연감(2011) / 무성서원종합정비계획(2021)
2011.06.24 ~11.02	· 주차장정비	문화재연감(2012)

일자	내용	참고문헌
2012.08.10 ~08.30	· 지장물(주택) 매입 및 철거, 슬레이트 철거	무성서원종합정비계획(2021)
2012.08.29 ~11.21	· 정밀실측용역(1차)	무성서원종합정비계획(2021)
2013.03.11 ~06.24	· 정밀실측용역(2차)	무성서원종합정비계획(2021)
2015.07.21 ~08.18	· 담장정비(매입부지 지장물철거 및 담장 설치)	문화재연감(2016)
2016.06.24 ~09.21	· 강수재 보수, 담장 설치	문화재연감(2017)
2016.10.20 ~11.03	· 홍살문 이설	무성서원종합정비계획(2021)
2017	· 홍살문 이설, 전기시설 개선, 잡목제거	무성서원종합정비계획(2021)
2019.07.10	· 유네스코 세계유산 등재	유네스코세계유산등재인증서
2019	· 화장실 보수, 주변 정비	무성서원종합정비계획(2021)
	· 세계유산 등재기념 표지석 설치	(재)한국의 서원 통합보존관리단 주관
2020	· 비각 단청보수(안료분석조사 포함), 방충제도포(강당), 통합안내판 설치	무성서원종합정비계획(2021)
	· 한국의 서원 통합안내판 설치	(재)한국의 서원 통합보존관리단 주관
2020.04	· 방문객 무인계수기 설치(1대)	(재)한국의 서원 통합보존관리단 주관
2021.06.23 ~2021.10.20	· 현가루 보수	서원관리단 모니터링
2021	· 종합정비계획수립, 방충 방염제도포 및 군체 제거시스템 구축, 돌레길 시설물 제작 및 설치	무성서원종합정비계획(2021)
2021.12	· 재해방지용 CCTV 설치(1대)	(재)한국의 서원 통합보존관리단 주관



9. 논산 돈암서원

9.1 돈암서원의 배향인물

사계 김장생(沙溪 金長生)

김장생(1548~1631)은 조선의 유학자, 정치인, 문신이다. 문묘에 종사된 해동 18현 중의 한 사람이다. 본관은 광산(光山), 자는 희원(希元), 호는 사계(沙溪)이며 서울 출신이다. 할아버지는 지례 현감 김호(金鎬)이고, 아버지는 대사헌 김계휘(金繼輝)이며, 어머니는 평산 신씨(平山申氏)로 우참찬 신영(申瑛)의 딸이다. 아들이 김집(金集)이다.

1560년 송익필(宋翼弼)로부터 사서(四書)와 『근사록(近思錄)』 등을 배웠고, 20세 무렵에 이이(李珣)의 문하에 들어갔다. 1578년(선조 11) 학행(學行)으로 천거되어 창릉참봉(昌陵參奉)이 되고, 1581년 종계변무(宗系辨誣)의 일로 아버지를 따라 명나라에 다녀와서 돈녕부참봉이 되었다.

그 뒤 순릉참봉(順陵參奉)과 평시서봉사(平市署奉事)를 거쳐 활인서(活人署)·사포서(司圃署)·사옹원(司饔院) 등의 별제(別提)와 봉사(奉事)가 내렸으나 모두 병으로 나가지 않았다. 그 뒤에 동몽교관(童蒙敎官)·인의(引儀)를 거쳐 정산현감(定山縣監)이 되었다.

1592년 임진왜란 때 호조정랑이 된 뒤, 명나라 군사의 군량 조달에 공이 커 종친부전부(宗親府典簿)로 승진하였다. 1596년 한 때 연산으로 낙향했는데, 단양·양근 등지의 군수와 첨정(僉正)·익

위(翊衛)의 관직이 거듭 내려졌으나 부임하지 않았다. 이듬해 봄에 호남 지방에서 군량을 모으라는 명을 받고 이를 행해 군사감점정(軍資監檢正)이 되었다가 곧 안성군수가 되었다.

1601년 조정에서 『주역구결(周易口訣)』의 교정에 참가하도록 불렀으나 병으로 나가지 못하였다. 이듬해 청백리로 올려졌으나, 복인이 득세하는 것을 보고 1605년 관직을 버리고 연산으로 다시 내려갔다. 그 뒤에 익산군수를 지내고, 1610년(광해군 2) 회양·철원부사를 역임하였다.

1613년 계축옥사 때 동생이 연좌되었다가 무혐의로 풀려나자, 관직을 버리고 연산에 은둔해 학문에만 전념하였다. 그 뒤 인조반정으로 서인이 집권하자 75세의 나이에 장령으로 조정에 나갔으나, 곧이어 사업(司業)으로 옮겨 원자보도(元子輔導)의 임무를 겸하다가 병으로 다시 낙향했다.

이듬해 이괄(李适)의 난으로 왕이 공주로 파천해오자 길에 나와 어가를 맞이하였다. 난이 평정된 뒤 왕을 따라 서울로 와서 원자보도의 임무를 다시 맡고 상의원정(尙衣院正)으로 사업(司業)을 겸하였다. 집의(執義)를 거친 뒤 낙향하려고 사직하면서 13가지의 중요한 정사(政事)를 논하는 소를 올렸다.

그 뒤 좌의정 윤방(尹昉), 이조판서 이정구(李廷龜) 등의 발의로 공조참의가 제수되어 원자의 강학을 겸하는 한편, 왕의 시강과 경연에 초치되기도 하였다. 1625년에 동지중추부사를 임명받았으나 이듬해 다시 사직해 행호군(行護軍)의 산직(散職)으로 낙향한 뒤 이이·성혼(成渾)을 제향하는 황산서원(黃山書院)을 세웠다.

같은 해 용양위부사직으로 옮기고, 1627년 정묘호란 때 양호호소사(兩湖號召使)로서 의병을 모아 공주로 온 세자를 호위하였다. 곧 화의가 이루어지자 모은 군사를 해산하고 강화도의 행궁(行宮)으로 가서 왕을 배알하고, 그 해 다시 형조참판이 되었다.

그러나 한 달 만에 다시 사직해 용양위부호군으로 낙향한 뒤 1630년에 가의대부로 올랐으나, 조정에 나가지 않고 줄곧 향리에 머물면서 학문과 교육에 전념하였다. 늦은 나이에 벼슬을 시작하고 과거를 거치지 않아 요직이 많지 않았지만, 인조반정 이후로는 서인의 영수격으로 영향력이 매우 컸다.

인조 즉위 뒤에도 향리에서 보낸 날이 더 많았지만, 김장생의 영향력은 이이의 문인으로 줄곧 조정에서 활약한 이귀(李貴)와 함께 인조 초반의 정국을 서인 중심으로 안착시키는 데 결정적인 구실을 하였다. 학문과 교육으로 보낸 향리 생활에서는 줄곧 곁을 떠나지 않은 아들 김집의 보필을 크게 받았다.

김장생의 문인은 많은데, 송시열(宋時烈)·송준길(宋浚吉)·이유태(李惟泰)·강석기(姜碩期)·장유(張維)·정홍명(鄭弘溟)·최명룡(崔命龍)·김경여(金慶餘)·이후원(李厚源)·조익(趙翼)·이시직(李時稷)·윤순거(尹舜舉)·이목(李栻)·윤원거(尹元舉)·최명길(崔鳴吉)·이상형(李尙馨)·송시영(宋時

3장. 9개 서원의 설립과 변화

榮)·송국택(宋國澤)·이덕수(李德洙)·이경직(李景稷)·임의백(任義伯) 등 당대의 비중 높은 명사를 즐비하게 배출하였다. 아들 김집도 문하이지만, 문인들 사이에는 김장생을 ‘노선생’, 아들을 ‘선생’으로 불렀다고 한다.

학문적으로 송익필·이이·성혼 등의 영향을 함께 받았다. 하지만 예학(禮學) 분야는 송익필의 영향이 컸으며, 예학을 깊이 연구해 아들 김집에게 계승시켜 조선 예학의 태두로 예학파의 한 주류를 형성하였다. 인조 즉위 뒤 서얼 출신이던 송익필이 아버지 송사련(宋祀連)의 일로 환천(還賤)되자 억울함을 풀어주기 위해 같은 문하의 서성(徐滉)·정엽(鄭曄) 등과 신변사원소(伸辨師冤疏)를 올렸다.

또한, 이이와 성혼을 위해 서원을 세우고 1만 8000여 자에 달하는 이이의 행장을 짓기도 하였다. 스승 이이가 시작한 『소학집주(小學集註)』를 1601년에 완성시켜 발문을 붙였는데, 『소학(小學)』에 대한 관심은 예학과도 깊은 관련이 있다.

저서로는 1583년 첫 저술인 『상례비요(喪禮備要)』 4권을 비롯, 『가례집람(家禮輯覽)』·『전례문답(典禮問答)』·『의례문해(疑禮問解)』 등 예에 관한 것이 있고, 『근사록석의(近思錄釋疑)』·『경서변의(經書辨疑)』와 시문집을 모은 『사계선생전서(沙溪先生全書)』가 전한다.

1688년 문묘에 배향되었으며, 연산의 돈암서원(遯巖書院)을 비롯해 안성의 도기서원(道基書院) 등 10개 서원에 제향되었다. 시호는 문원(文元)이다.

신독재 김집(愼獨齋 金集)

김집(1574~1656)은 조선시대 이조판서, 좌참찬, 판중추부사 등을 역임한 문신이자 학자이다. 본관은 광산, 자는 사강(士剛), 호는 신독재(愼獨齋) 또는 신독(愼獨)이며, 아버지는 김장생(金長生)이며, 어머니는 창녕 조씨(昌寧曹氏)로 첨지중추부사(僉知中樞府事) 조대건(曹大乾)의 딸이다.

아버지 김장생과 함께 예학의 기본적 체계를 완비하였으며, 송시열(宋時烈)에게 학문을 전하여 기호학과 형성에 중요한 역할을 하였다.

1591년(선조 24) 진사시에 2등으로 합격했으나, 사장학(詞章學)보다는 경전연구와 수양에 전념하였다. 1610년(광해군 2) 헌릉참봉(獻陵參奉)에 제수되었으나, 광해군의 정치에 반대하여 은퇴하였다.

인조반정 후 다시 등용되어 부여현감과 임피현령(臨陂縣令)을 지냈고, 그 뒤 전라도사·선공감첨정 등에 거듭 임명되었으나, 나아가지 않고 사직하였다. 이후 학업에 전념하여 정홍명(鄭弘溟)과 태극설(太極說)을 논하였고, 윤선거(尹宣舉) 등과는 상례에 대해 논하였다. 또한 아버지 김장생이 편찬한 『의례문해(疑禮問解)』 등을 교정하고 편집하는 일에 전심전력하였다.

그 뒤 동부승지·우부승지·공조참판·예조참판·대사헌 등을 역임하였으나, 오래 머물지 않고 바로 사임하였다. 이에 태학의 유생들이 벼슬에 오래 머물도록 해달라는 소를 올리는 등 사람들에게 그의 덕망은 흠모의 대상이 되었다.

1649년(효종 즉위년) 대임(大任)을 맡겨달라는 김상헌(金尙憲)의 특청을 효종이 받아들여 이조판서에 임명되었다. 이때 효종과 함께 북벌을 계획하기도 하였다. 1653년(효종 4) 좌참찬을 거쳐 이듬 해 판중추부사에 임명되었으나, 효종의 각별한 배려에도 불구하고 초야에 묻혀 경전연구와 수양에 힘썼다.

이이(李珥)의 학문과 송익필의 예학(禮學), 그리고 아버지 김장생(金長生)의 학문을 이어받았으며, 그 학문을 송시열에게 전해주어 기호학과를 형성하는데 중요한 역할을 하였다. 저서로는 『신독재문집(愼獨齋文集)』이 있고, 편저로는 『의례문해속(疑禮問解續)』이 있다.

1883년(고종 20) 영의정에 추증되었으며, 문묘와 효종묘에 배향되었다. 연산 돈암서원(遯巖書院), 임피 봉암서원(鳳巖書院), 옥천 창주서원(滄州書院), 황해도 봉산 문정서원(文井書院), 부여 부산서원(浮山書院), 광주(光州) 월봉서원(月峯書院) 등에 제향되었다. 시호는 문경(文敬)이다.

동춘당 송준길(同春堂 宋浚吉)

송준길(1606~1672)은 조선 후기 대사헌, 병조판서, 이조판서 등을 역임한 문신이다. 본관은 은진(恩津), 자는 명보(明甫), 호는 동춘당(同春堂)이다. 송세영(宋世英)의 증손으로, 할아버지는 군수 송응서(宋應瑞)이고, 아버지는 영천군수(榮川郡守) 송이창(宋爾昌)이다. 어머니는 첨지중추부사(僉知中樞府事) 김은휘(金殷輝)의 딸이다.

어려서부터 이이(李珥)를 사숙(私淑)했고, 20세 때 김장생(金長生)의 문하생이 되었다. 1624년(인조 2) 진사가 된 뒤 학행으로 천거받아 1630년 세마(洗馬)에 제수되었다.

이후 효종이 즉위할 때까지 내시교관(內侍敎官)·동몽교관(童蒙敎官)·시직(侍直)·대군사부·예안현감·형조좌랑·사헌부지평·한성부판관 등에 임명되었으나 대부분 관직에 나가지 않았고, 단지 1633년에만 잠깐 동몽교관직에 나갔다가 장인 정경세(鄭經世)의 죽음을 이유로 사퇴하였다.

1649년 김장생의 아들로 산당(山堂)의 우두머리인 김집(金集)이 이조판서로 기용되면서 송시열(宋時烈)과 함께 발탁되어 부사직(副司直)·진선(進善)·사헌부장령 등을 거쳐, 사헌부집의에 올랐고 통정대부로 품계가 올랐다.

이 해에 인조 말부터 권력을 장악한 김자점(金自點)·원두표(元斗杓) 등 반정공신 일파를 탄핵하여 몰락시켰으나, 김자점이 효종의 반청정책을 청나라에 밀고하여 송준길도 벼슬에서 물러났다.

3장. 9개 서원의 설립과 변화

그 뒤 집의·이조참의 겸 찬선 등으로 여러 번 임명되었으나 계속 사퇴하였으며, 1658년(효종 9) 대사헌·이조참판 겸 좌주를 거쳤다.

1659년 병조판서·지중추원사(知中樞院事)·우참찬으로 송시열과 함께 국정에 참여하던 중, 효종이 죽고 현종이 즉위하자 자의대비(慈懿大妃)의 복상 문제로 이른바 예송(禮訟)이 일어났는데 송시열이 기년제(淸年祭)를 주장할 때 송시열을 지지하였다.

이에 남인(南人)의 윤휴(尹鑄)·허목(許穆)·윤선도(尹善道) 등의 3년설과 논란을 거듭한 끝에 일단 기년제를 관철시켰다.

이 해에 이조판서가 되었으나 곧 사퇴하였다. 이후 우참찬·대사헌·좌참찬 겸 좌주·찬선 등에 여러 차례 임명되었으나, 기년제의 잘못을 규탄하는 남인들의 거듭되는 상소로 계속 사퇴하였다. 단지, 1665년(현종 6) 원자의 보양(輔養)에 대한 건의를 하여 첫 번째 보양관이 되었으나, 이 역시 곧 사퇴하였다.

1673년 1월 영의정에 추증되었으나 1674년 효종의 왕비인 인선대비(仁宣大妃)가 죽자 또 한 차례 자의대비의 복상 문제가 일어나게 되었다.

그런데 이번에는 남인의 기년제설이 서인의 대공설(大功說)을 누르고 남인의 주장을 관철, 남인이 정권을 장악하였다. 이에 1675년(숙종 1) 허적(許積)·윤휴·허목 등의 공격을 받아 관작을 삭탈당하였다.

이어 1680년 경신환국으로 서인이 재집권하면서 관작이 복구되었다. 송시열과 동종(同宗)이면서 학문 경향을 같이한 성리학자로 이이의 학설을 지지하였다. 특히 예학(禮學)에 밝아 일찍이 김장생이 예학의 종장(宗匠)이 될 것을 예언하기도 하였다. 저서로 『어록해(語錄解)』·『동춘당집(同春堂集)』이 있으며, 글씨로는 부산의 충렬사비문(忠烈祠碑文), 남양의 윤계순절비문(尹啓殉節碑文)이 있으며, 글씨에도 능하였다.

1681년 숭현서원(崇賢書院)에 제향되고 문정(文正)이라는 시호를 받았다. 같은 해 김장생과 함께 문묘(文廟)에 종사(從祀)할 것이 건의된 이래, 여러 차례 상소가 있는 다음 1756년(영조 32) 문묘에 제향되었다.

충현서원(忠賢書院)·봉암서원(鳳巖書院)·돈암서원(遯巖書院)·용강서원(龍岡書院)·창주서원(滄洲書院)·흥암서원(興巖書院)·성천서원(星川書院) 등에도 제향되었다.

우암 송시열(尤菴 宋時烈)

송시열(1607~1689)은 조선 후기 이조판서, 좌의정 등을 역임한 문신이자 학자이다.

본관은 은진(恩津)이며, 아명은 송성뢰(宋聖寶), 자는 영보(英甫), 호는 우암(尤菴) 또는 우재(尤齋)이다. 봉사(奉事) 송구수(宋龜壽)의 증손으로, 할아버지는 도사(都事) 송응기(宋應期)이고, 아버지는 사옹원봉사(司饗院奉事) 송갑조(宋甲祚)이다. 어머니는 선산곽씨(善山郭氏)로 봉사 곽자방(郭自防)의 딸이다

충청도 옥천군 구룡촌(九龍村) 외가에서 태어나 26세 때까지 그곳에서 살았다. 그러나 뒤에 회덕(懷德)의 송촌(宋村)·비래동(飛來洞)·소제(蘇堤) 등지로 옮겨가며 살았으므로 세칭 회덕인으로 알려져 있다. 8세 때부터 친척인 송준길(宋浚吉)의 집에서 함께 공부하게 되어, 훗날 양송(兩宋)으로 불리는 특별한 교분을 맺게 되었다.

12세 때 아버지로부터 『격몽요결(擊蒙要訣)』·『기묘록(己卯錄)』 등을 배우면서 주자(朱子)·이이(李珥)·조광조(趙光祖) 등을 흠모하도록 가르침을 받았다.

1625년(인조 3) 도사 이덕사(李德泗)의 딸 한산이씨(韓山李氏)와 혼인하였다. 이 무렵부터 연산(連山)의 김장생(金長生)에게서 성리학과 예학을 배웠고, 1631년 김장생이 죽은 뒤에는 김장생의 아들 김집(金集) 문하에서 학업을 마쳤다.

27세 때 생원시(生員試)에서 「일음일양지위도(一陰一陽之謂道)」를 논술하여 장원으로 합격하였다. 이때부터 학문적 명성이 널리 알려졌고 2년 뒤인 1635년에는 봉림대군(鳳林大君)의 사부(師傅)로 임명되었다. 약 1년 간의 사부 생활은 효종과 깊은 유대를 맺는 계기가 되었다.

그러나 병자호란으로 왕이 치욕을 당하고 소현세자와 봉림대군이 인질로 잡혀가자, 좌절감 속에서 낙향하여 10여 년 간 일체의 벼슬을 사양하고 전야에 묻혀 학문에만 몰두하였다.

1649년 효종이 즉위하여 척화파 및 재야학자들을 대거 기용하면서, 송시열에게도 세자시강원진선(世子侍講院進善)·사헌부장령(司憲府掌令) 등의 관직을 내리자 비로소 벼슬에 나아갔다. 이 때 송시열이 올린 「기축봉사(己丑封事)」는 정치적 소신을 장문으로 진술한 것인데, 그 중에서 특히 존주대의(尊周大義)와 복수설치(復讐雪恥)를 역설한 것이 효종의 복벌 의지와 부합하여 장차 복벌 계획의 핵심 인물로 발탁되는 계기가 되었다.

그러나 다음 해 2월 김자점(金自點) 일파가 청나라에 조선의 복벌 동향을 밀고하여 송시열을 포함한 산당(山黨) 일파가 모두 조정에서 물러났다. 그 뒤 1653년(효종 4)에 충주목사, 1654년에 사헌부집의·동부승지 등에 임명되었으나 모두 사양하고 취임하지 않았다.

3장. 9개 서원의 설립과 변화

1655년(효종 6)에는 모친상을 당하여 몇 년간 향리(鄕里)에서 은둔 생활을 보냈다. 1657년 상을 마치자 곧 세자시강원찬선(世子侍講院贊善)이 제수되었으나 사양하고, 대신 「정유봉사(丁酉封事)」를 올려 시무책을 건의하였다. 1658년 7월 효종의 간곡한 부탁으로 다시 찬선에 임명되어 관직에 나갔고, 9월에는 이조판서에 임명되어 다음 해 5월까지 왕의 절대적 신임 속에 북벌 계획의 중심 인물로 활약하였다.

그러나 1659년 5월 효종이 급서한 뒤, 조대비(趙大妃)의 복제 문제로 예송(禮訟)이 일어나고, 국구(國舅) 김우명(金佑明) 일가와의 알력이 깊어진 데다, 국왕 현종에 대한 실망으로 그 해 12월 벼슬을 버리고 낙향하였다.

이후 현종 15년 간 조정에서 융숭한 예우와 부단한 초빙이 있었으나 거의 관직을 단념하였다. 다만 1668년(현종 9) 우의정에, 1673년 좌의정에 임명되었을 때 잠시 조정에 나아갔을 뿐, 시종 재야에 머물러 있었다. 그러나 재야에 은거하여 있는 동안에도 선왕의 위광과 사림의 중망 때문에 막대한 정치적 영향력을 행사할 수 있었다.

사림의 여론은 송시열에 의해 좌우되었고 조정의 대신들은 매사를 송시열에게 물어 결정하는 형편이었다. 그러나 1674년 효종비의 상으로 인한 제2차 예송에서 송시열의 예론을 추종한 서인들이 패배하자 예를 그르친 죄로 파직, 삭출되었다. 1675년(숙종 1) 정월 덕원(德源)으로 유배되었다가 뒤에 장기(長鬚)·거제 등지로 이배되었다.

유배 기간 중에도 남인들의 가증 처벌 주장이 일어나, 한때 생명에 위협을 받기도 하였다. 1680년 경신환국으로 서인들이 다시 정권을 잡자, 유배에서 풀려나 중앙 정계에 복귀하였다. 그 해 10월 영중추부사 겸 영경연사(領中樞府事兼領經筵事)로 임명되었고, 또 봉조하(奉朝賀)의 영예를 받았다.

1682년(숙종 8) 김석주(金錫胄)·김익훈(金益勳) 등 훈척들이 역모를 조작하여 남인들을 일망타진하고자 한 임술삼고변(壬戌三告變) 사건에서 김장생의 손자였던 김익훈을 두둔하다가 서인의 젊은 층으로부터 비난을 받았다. 또 제자 윤증(尹拯)과의 불화로 1683년 노소분당이 일어나게 되었다.

1689년 1월 숙의 장씨가 아들(후일의 경종)을 낳자 원자(元子)의 호칭을 부여하는 문제로 기사환국이 일어나 서인이 축출되고 남인이 재집권했는데, 이 때 세자 책봉에 반대하는 소를 올렸다가 제주도로 유배되었다. 그러다가 그 해 6월 서울로 압송되어 오던 중 정음에서 사약을 받고 죽었다.

그러나 1694년 갑술환국(甲戌換局)으로 다시 서인이 정권을 잡자 송시열의 억울한 죽음이 무죄로 인정되어 관작이 회복되고 제사가 내려졌다. 이 해 수원·정음·충주 등지에 송시열을 제향하는 서원이 세워졌고, 다음 해 시장(諡狀) 없이 문정(文正)이라는 시호가 내려졌다.

이때부터 덕원·화양동을 비롯한 수많은 지역에 서원이 설립되어 전국적으로 약 70여 개소에 이르게 되었는데, 그 중 사액서원만 37개소였다.

행적에 대해서는 당파간에 칭송과 비방이 무성했으나, 1716년의 병신처분(丙申處分)과 1744년(영조 20)의 문묘배향으로 학문적 권위와 정치적 정당성이 공인되었다. 영조 및 정조대에 노론 일당전제가 이루어지면서 송시열의 역사적 지위는 더욱 견고하게 확립되고 존중되었다.

저서로는 『주자대전차의(朱子大全劄疑)』·『주자어류소분(朱子語類小分)』·『이정서분류(二程書分類)』·『논맹문의통고(論孟問義通攷)』·『경례의의(經禮疑義)』·『심경석의(心經釋義)』·『찬정소학언해(纂定小學諺解)』·『주문초선(朱文抄選)』·『계녀서(戒女書)』 등이 있다.

문집은 1717년(숙종 43) 왕명에 따라 교서관에서 처음으로 편집, 167권을 철활자로 간행하여 『우암집(尤菴集)』이라 하였다. 이후 1787년(정조 11) 다시 빠진 글들을 수집, 보완하여 평양감영에서 목판으로 215권 102책을 출간하고 『송자대전(宋子大全)』이라 명명하였다.

그 뒤 9대손 송병선(宋秉璿)·송병기(宋秉夔) 등에 의하여 『송서습유(宋書拾遺)』 9권, 『속습유(續拾遺)』 1권이 간행되었다. 이들은 1971년 사문학회(斯文學會)에서 합본으로 영인, 『송자대전(宋子大全)』 7책으로 간행했고, 1981년부터 한글 발췌 번역본이 민족문화추진회에서 14책으로 출간되었다.

9.2 돈암서원의 변천과정

충청남도 논산시 연산면 임리 74 호계(虎溪)에 위치한 돈암서원(遯巖書院)은 사계 김장생(沙溪 金長生)의 덕을 기리기 위해 1634년(인조 12)에 건립한 서원이다. 1634년 현 위치에서 서북쪽 약 1.5km 거리의 임리(林里) 숲말에 창건하였던 것을, 지대가 낮아 홍수 때마다 서원 뜰 앞까지 물이 차므로 1880년에 지대가 높은 지금의 위치로 이迁한 것이다.

돈암서원의 유서는 사계 김장생의 강학에서 비롯되는데, 사계는 부친인 황강 김계휘(黃岡 金繼輝)가 연산현(連山縣) 고운사(孤雲寺) 경내에 건립한 정회당(靜會堂)에서 교육을 받았다. 이후 1602년에 벼슬을 그만두고 낙향한 사계는 임진왜란 때 소실된 아한정(雅閑亭) 유지에 양성당(養性堂)을 건립하여 학문을 연구하고 후학을 양성하였다.

사계 김장생이 세상을 떠나자 1632년에 돈암서원의 창건이 발의되었으며, 2년 후에 양성당 옆에 서원 건립을 완료하고 신판을 봉안하였다. 1658년에는 사계의 아들인 신독재 김집(愼獨齋 金集)

3장. 9개 서원의 설립과 변화

을 추배하였고, 1659년 ‘遯巖’으로 사액을 받았으며,¹⁴¹⁾ 현종이 즉위한 이듬해에 다시 사액을 받았다.¹⁴²⁾ 이후 1688년에는 동춘당 송준길(同春堂 宋浚吉),¹⁴³⁾ 1695년(숙종 21)에 우암 송시열(尤菴 宋時烈)을¹⁴⁴⁾ 각각 추배하였다.

서원철폐령(1864 ~ 1871) 때에도 훼손되지 않고 존속한 전국 47개 서원 중 하나이며, 1993년 10월 18일에 사원 전체가 사적 제383호로 지정되었다.¹⁴⁵⁾

2008년 7월10일에는 응도당(凝道堂)이 보물 제1569호로 지정되었으며,¹⁴⁶⁾ 2011년 7월 28일에 ‘논산 돈암서원’으로 공식 명칭이 변경되었다.

돈암서원은 강학공간이 전면에, 제향공간이 후면에 위치한 전학후묘의 형식이다. 하마비와 홍살문 안쪽의 산양루(山仰樓)가 교류와 유식공간을 이룬다. 1880년부터 현재지로 서원을 이건하였는데, 산양루는 건립하지 못하고 내사(內舍) 대청에 현판만 걸었다.¹⁴⁷⁾ 1958년에 간행된 『돈암서원지』의 「돈암서원전도」에는 현재의 전사청을 ‘山仰樓’로 표기하고 있어서, 전사청이 내사 혹은 산양루로 불렸다는 것을 알 수 있다. 1955년에 증수하고¹⁴⁸⁾ 1976년에 지붕을 해체보수했으며, 1985년에 벽체 및 창호를 보수한¹⁴⁹⁾ ‘山仰樓’는 현재의 전사청이다. 현재의 산양루는 2006년 지금 위치에 증건한 건물이다.

산양루 뒤에는 서원의 정문인 입덕문(入德門)이 있다. 1880년에 이건할 때 담장을 쌓으면서 건립하였다. 좌측에 협문(夾門)이 있었으나 현재는 없다. 1974년에 현재의 위치로 이전하였으며, 그 이듬해에 단청공사를 하였다. 1998년부터 1999년까지 산자 이상을 해체하고 보수하였으며, 2001년에 고색단청을 하였다.

입덕문 안쪽 좌측에는 응도당이 있으며, 입덕문 안쪽 정면으로 서재인 정의재(精義齋), 동재인 거경재(居敬齋), 강당인 양성당(養性堂)이 자리하고 있다. 강당 좌측에 정회당(靜會堂)과 장판각(藏板閣)이 위치하는데, 이상의 건물 6동이 돈암서원의 강학공간을 구성한다.

141. 윤3월 28일에 사액을 운허하였다(『孝宗實錄』 10년 윤3월 무자).

142. 『增補文獻備考』, 『燃藜室記述』 등에는 1660년에 사액 받은 것으로 기록되어 있다.

143. 3월 7일에 배향을 운허하였다(『肅宗實錄』 14년 3월 경진).

144. 송시열에게 은액(恩額)을 내린 것은 1695년 9월 19일이다(『肅宗實錄』 21년 9월 무인).

145. 문화체육부고시 제1993-20호(관보 제12543호, 1993.10.18).

146. 문화재청고시 제2008-70호(관보 제16789호, 2008.07.10).

147. 『遯巖書院誌』 「移建碑文」, 書院舊在林里…今上庚辰(夏?)卜於其南一里虎溪之邱…惟凝道堂獨立於舊址…移揭凝道堂額於外舍 不能建居敬精義齋 而扁於講堂左右夾室 山仰樓亦不得成 只揭其額於內舍廳楹 墻圍而爲門仍曰入德….

148. 『遯巖書院誌』, 『遯巖書院重修記(黃澤秀)』, …院之所在 凝道堂 山仰樓 及靜會堂 養性堂 諸齋舍 瓦破椽朽 礎傾柱圯 不可以久 年來重修之議…閱三個月而告成 嚮之瓦椽之破者 易而新 而柱礎之傾者 整而鞏之 學宮制度 煥然爲新….

149. 국립문화재연구소 문화유산 연구지식포털(<https://portal.nrich.go.kr/>) 검색.

응도당은 1634년에 창건되었다. 1880년 서원 이건 때 옮겨 오지 못하고 옛 터에 남아 있었으며, 현판만 옮겨 온 외사(外舍)에 걸어 두었다. 1956년 중건 후, 1971년에 현재 위치로 이건되었으며, 1979년에 보수하였다. 1992년에 해체보수하였고, 2000년에는 산자 이상을 해체하여 보수하였다. 응도당 후면 우단 1칸과 좌단 2칸 반에만 온돌방을 드리고 나머지는 우물마루의 대청을 들였으나,¹⁵⁰⁾ 1990년대 보수공사를 하며 현재와 같이 마루로 바뀐 것으로 추정된다.¹⁵¹⁾

양성당은 임진왜란으로 소실되었던 연산의 아한정(雅閑亭) 터에 1602년에 건립한 ‘養性堂’을 기원으로 한다. 서원 창건 때 건립된 외사로 추정되는데, 1880년 서원을 이건하며 응도당의 편액을 설치했던 외사(外舍)가¹⁵²⁾ 현재의 양성당이다. 양성당은 1971년에 해체 보수하였다. 이때에 이건해 온 응도당과 양성당 사이에 담장을 설치하였다가, 1974년에 담장을 응도당 외부로 옮겨싸고 서까래 교체와 번와를 하였다. 1999년에는 산자 이상을 해체하여 보수하였는데, 건물을 드잡이하고 부식 목재를 교체하였으며, 번와와 기단, 아궁이, 온돌 등을 수리하는 대대적인 보수가 있었다.

정회당은 김장생의 부친 황강 김계휘(黃岡 金繼輝)가 연산현 고운사(孤雲寺)에 건립했던 것이다. 1597년 정유재란으로 소실되었던 것을 1868년에 중건하였으나¹⁵³⁾ 1907년 의병(義兵) 항 때 소실되어 1909년에 유허비를 건립하였다. 현재의 정회당은 1950년에 건립된 것이며,¹⁵⁴⁾ 1976년에 기와와 연목 등을 보수하였다. 정회당 앞에 연지가 있었으나, 1997년 서원보수 공사 때 매몰되었다.¹⁵⁵⁾

돈암서원의 동재와 서재는 본래 없었던 것으로 보인다. 1997년에 건립이 결정되었고 1998년 5월부터 9월에 걸쳐 양성당 앞쪽에 건립되었다.

양성당과 정회당 사이에 위치하는 전사청은 1922년 판각의 수량을 기재하고 있는 「장판각기」에서 명칭이 확인된다. 1926년에 중수하였고, 1974년과 1998년에 보수되었다.

양성당 뒤의 내삼문과 사당인 숭례사(崇禮祠), 양성당 우측의 전사청이 위치하며 제향공간을 이루고 있다. 내삼문과 숭례사는 1880년에 현재지로 이건되었으며, 1974년, 1995년, 2001년에 보

150. 『돈암서원지』, 돈암서원, 1994.

151. 김선구, 앞의 논문, p.68. 정기철, 「돈암서원 응도당 건축원형 복원」, 『공과대학 논문집』, 선문대학교, 1998, p.261.

152. 『遼巖書院誌』 「遼巖書院全圖」에 현재의 양성당이 ‘凝道堂’으로 표기되어 있다.

153. 『遼巖書院誌』 「建物」, …高宗五年戊辰 十二世孫 繕工監假監役志洙與儒林 設稷鳩財 建堂于寺左 衆遠近章甫以復舊… 『논산 돈암서원 응도당 정밀실측조사보고서』, 문화재청, 2011, p.53.에서는 1882년에 재건되어 1950년에 현재지로 이건되었다고 하였다.

154. 김선구, 「돈암서원의 이건 이후 변화에 관한연구」, 목원대학교 석사학위논문, 2001, p.29. 이 논문에서는 ‘1950년 을미(乙未)에 건립되었다’고 하였다. 乙未는 「遼巖書院重修記」에서 산양루, 응도당, 정회당, 양성당 등을 중수했다는 1955년이다.

155. 김선구, 앞의 논문, p.62.

3장. 9개 서원의 설립과 변화

수되었다. 전사청은 1880년 이진된 내사(內舍)로, 한동안 산양루 현판이 걸려 있었으며, 1979년과 1985년에 보수되었다. 1998년 외삼문 보수시 사우에 걸려있던 돈암서원편액을 외삼문으로 옮겨 걸고 사우는 유경사(惟敬祠)로 편액을 달았다가,¹⁵⁶⁾ 숭례사(崇禮祠)로 바꾸어 달았다.

고직사는 입덕문 안쪽 우측에 위치하는데, 1960년대에 신축된 것으로¹⁵⁷⁾ 경회당으로 불린다. 1997년에 한식 건물로 개축된 것이다.

돈암서원의 창건과 증건, 그리고 보수 관련 자료는 1958년에 편찬된 『돈암서원지』와 『사계전서』, 『동춘당집』, 『신독재전서』, 『송자대전』 등의 문집류, 그리고 『조선왕조실록』, 『증보문헌비고』 등이 있다. 1960년대 이후의 수리내역은 문화재청과 지방자치단체에서 간행한 각종 수리보고서를 통해 확인할 수 있다.

돈암서원의 연혁과 보수내역은 아래의 표와 같다.

〈표 Ⅲ-9-1〉 돈암서원의 연혁과 보수내역

일자	내용	참고문헌
1557	· 김장생의 부친 황강 김계휘(黃岡 金繼輝)가 연산현 고운사(孤雲寺) 터에 정회당(靜會堂) 건립	건물(돈암서원지)
1597	· 정유재란으로 정회당 소실	건물(돈암서원지)
1602.08	· 임진왜란으로 소실된 연산 아한정(雅閑亭) 터에 양성당(養性堂) 건립	양성당기(돈암서원지)
1632.10.23	· 서원 창건통문 발송	돈암서원 창건에 관한 통문(동춘당집 16) / 창건통문(돈암서원지)
1634.05	· 사당 창건(양성당 원편), 김장생 신판 봉안	돈암서원비(사계전서 49) / 연혁(돈암서원지) / 문헌비고, 학교고
	· 응도당 창건	돈암서원묘정비(송자대전 171) / 문헌비고, 학교고
1658.09.13	· 신독재 김집 추가 배향	연보(신독재전서 16) / 문경공신독재김집선생봉안시유생도기(돈암서원지) / 문헌비고, 학교고
1659.윤3.28	· 돈암서원으로 사액. 김장생, 김집 제향	효종실록
1660	· 2차 사액, 치제	연보·돈암서원비(사계전서 44·49) / 문헌비고, 학교고 / 연려실기술

156. 김선구, 앞의 논문, p.41.

157. 『논산 돈암서원 응도당 정밀실측조사보고서』, p.57.

일자	내용	참고문헌
1688.03.07	· 동춘당 송준길 추가 배향 윤허, 4월 봉안	속종실록 / 문헌비고, 학교고 / 문정공동춘당송선생봉안시유생도기 (돈암서원지)
1695.09	· 우암 송시열 추가 배향	문정공우암송선생봉안시유생도기 (돈암서원지) / 문헌비고, 학교고
1697	· 양성당 기와 수리	양성당 용마루 망와 명문(정기철, 1999, p.373)
1786	· 사우 내삼문 기와 수리 · 양성당 기와 수리	돈암서원 망와 및 암막새 명문(정기철, 1999, p.373)
1868	· 대둔산 대승사(大乘寺) 좌측에 정회당 중건	건물(돈암서원지)
1871.03.20	· 소수, 남계, 옥산, 도산, 필암, 도동, 병산, 무성, 돈암서원 등 전국 47개 서원만 남기고 나머지는 철폐	고종실록
1880	· 임리 남쪽 1리 호계(虎溪) 현재지로 서원 이건	연혁·이건비문(돈암서원지) / 돈암서원이건비(사계전서 49) / 원향록(신독재전서 18)
1883	· 정회당 중건	정회당중건기(정회당지)
1907	· 의병(義兵) 항쟁 때 정회당 소실	건물(돈암서원지)
1909	· 정회당 유허비 건립	정회당지
1922	· 장판각 판각 수량 기록	장판각기(돈암서원지)
1926.03.21	· 장판각 중수	장판각기(돈암서원지)
1950	· 현재지에 정회당 건립	응도당실측보고서, p.53
1955.02~04	· 응도당, 산양루, 정회당, 諸 齋舍 중수	돈암서원중수기(돈암서원지)
1956.06~08	· 양성당(응도당) 중수, 8월 낙성식	양성당중수기(돈암서원지)
1960년대	· 고직사 신축	응도당실측보고서, p.57
1970.11.10	· 돈암서원 보수	보수실적(1963-1973)
1971	· 응도당 이건	양성당이건기(응도당 현판) / 건조물정기(2017-2)
1971.05.14 ~07.10	· 양성당 해체보수	보수실적(1963-1983)
1971.07.04 ~1971.09.15	· 양성당 담장 설치	보수실적(1963-1983)
1973.12.24	· 사우 및 응도당 충청남도 유형문화재 제8호 지정	문화재청 문화유산 검색
1974	· 사당 보수	문화유적총람(충남)

3장. 9개 서원의 설립과 변화

일자	내용	참고문헌
1974.11.19 ~1974.12.27	<ul style="list-style-type: none"> · 고직사 담장 및 배수로 공사 · 양성당, 장판각 보수 · 외삼문 이건 	보수실적(1963-1983)
1975.09.08 ~1975.11.10	<ul style="list-style-type: none"> · 사당, 내삼문 보수 · 외삼문 단청공사 · 막돌담장 신설, 도로정비 	돈암서원 보수(철) : BA0122275 / 문화재보수정비실적(1963~1983)
1976.10.20 ~1976.12.20	<ul style="list-style-type: none"> · 정회당 보수 	보수실적(1963-1983)
1977.11.29 ~1977.12.31	<ul style="list-style-type: none"> · 관리사 보수 · 사주문 신축 	보수실적(1963-1983)
1979	<ul style="list-style-type: none"> · 응도당 보수 	건조물정기(2017-2)
1979.11.12 ~1980.05.12	<ul style="list-style-type: none"> · 산양루¹⁵⁸⁾ 보수 	보수실적(1963-1983)
1985.03.09 ~1985.07.03	<ul style="list-style-type: none"> · 산양루(전사청) 보수 	보수추진현황(1985)
1990	<ul style="list-style-type: none"> · 응도당 방충방염제 도포 	건조물정기(2017-2)
1992.06.12 ~08.29	<ul style="list-style-type: none"> · 응도당 해체보수 	문화재수리(1992 상)
1993.10.18	<ul style="list-style-type: none"> · 사적 제383호 지정 	문화체육부고시 제1993-20호 (관보 제12543호, 1993.10.18)
1995.06.30 ~1995.09.27	<ul style="list-style-type: none"> · 사당 보수 	문화재수리(1995 상)
1996	<ul style="list-style-type: none"> · 방충, 방염제 도포 	문화재연보(1997)
1997.08.20 ~1997.11.17	<ul style="list-style-type: none"> · 고직사 개축 · 고직사 부속건물 보수 	문화재수리(1997 상)
1998.05.16	<ul style="list-style-type: none"> · 거경재, 정의재 건립 	문화재청
1998.11.01 ~1999.04.13	<ul style="list-style-type: none"> · 장판각, 외삼문 보수 	문화재수리(1998 상)
1999.07.24 ~10.2	<ul style="list-style-type: none"> · 양성당 보수 	문화재수리(1999 상)
2000	<ul style="list-style-type: none"> · 응도당 보수 	문화재연감(2001)
2000.01.11	<ul style="list-style-type: none"> · 응도당 충청남도 유형문화재 제156호로 변경 지정. 사우를 유경사로 하여 제155호로 지정 	문화재청 문화유산 검색
2001	<ul style="list-style-type: none"> · 안내판 보수 	문화재연감(2002)
2001.09.03 ~2001.11.17	<ul style="list-style-type: none"> · 사당, 내삼문, 응도당, 동재, 서재, 외삼문 보수 및 단청 	문화재수리(2001 상)

158. 현재의 전사청이다.

일자	내용	참고문헌
2002	· 진입로 및 배수로 정비	문화재연감(2003)
2005	· 주차장 및 진입로 정비	문화재연감(2006)
2006	· 담장 보수	문화재연감(2007)
2006.10	· 외삼문 밖에 산양루 중건	산양루중건상량문(산양루 현판)
2007	· 주변환경정비. 담장 보수, 전기 시설물 보수, 주변 민가 매입 및 철거	문화재연감(2008) / 등재학술워크샵(2011)
2008	· 방재시스템 구축, 화장실 정비	문화재청
2008.07.10	· 응도당 보물 제1569호 지정	문화재청고시 제2008-70호(관보 제16789호, 2008.07.10)
2009	· 감시카메라 등 설치	등재학술워크샵(2011)
2010.03.22 ~2011.10.31	· 응도당 실측조사	응도당실측보고서
2010	· 소화시설 증설	문화재연감(2011)
2012	· 응도당 방충사업, 토양처리	문화재연감(2013)
2013	· 응도당 방염사업 · 낙뢰피해 방지시설 설치	문화재연감(2014)
2014	· 서원 보수정비, 우회도로 개설, 조경정비	문화재연감(2015)
2015	· 예학관 및 유물관 건립 시작, 2020년 준공	문화재연감(2016)
2016	· 엔진실 이전, 토석담장 설치, 도로 및 조경 등 주변 정비	문화재연감(2017)
2018	· 조경 및 주변정비	문화재연감(2019)
2018.04.13 ~05.10	· 응도당 기단 드잡이 보수, 침입경비시스템 설치	문화재연감(2019)
2019	· 문화재 안내판 교체	사적정기(2021)
	· 세계유산 등재기념 표지석 설치	(재)한국의 서원 통합보존관리단 주관
2019.07.10	· 유네스코 세계유산 등재	유네스코세계유산등재인증서
2020	· 세계유산 한국의 서원 통합안내판 설치	(재)한국의 서원 통합보존관리단 주관
2021.06	· 방문객 무인계수기 설치(1대)	(재)한국의 서원 통합보존관리단 주관
2021.12	· 재해방지용 CCTV 설치(1대)	(재)한국의 서원 통합보존관리단 주관

4장

주요 건축물의 생애주기

1. 영주 소수서원

1.1 제향공간

소수서원의 제향공간을 구성하는 주요 건축물 중 문성공묘는 창건한지 약 100년이 지난 1641년에 처음으로 중수되었으며, 78년 후인 1719년에 다시 중수되었고, 이로부터 94년이 지난 1813년에 전면적으로 해체보수되었다. 87년이 지나 1900년에, 그리고 1933년에 지붕을 중심으로 중수하였으며, 1968년에 다시 해체 보수하였다. 문성공묘는 영정을 대신하여 위판을 봉안한 1686년까지 도동각으로도 불렸는데, 1974년에 신축된 영정각을 도동각이라고 한 것은 여기에서 기인한 것으로 보인다. 대부분의 건물의 지붕과 기와가 빈번하게 보수되었으며, 1990년대에는 목부제의 유지를 위해 수지처리, 방염방충처리가 진행되었으며, 소화시설, 도난방지시설도 설치되었다.

소수서원 제향공간 주요 건축물의 생애주기와 내역은 다음 표와 같다.

〈표 V-1-1〉 소수서원 제향공간 주요 건축물의 생애주기

건물명	일자	내용	참고문헌
문성공묘	1542.08.15	· 창건 개토	백운동문성공묘개기제후토문·안향 연보(소수서원지, p.62·p.161) / 족계지 서문 / 족계집, 백운동서원창건년기
	1543.05.08	· 상량	잡록a(소수서원지, p.871) / 문헌비고, 학교고
	1543.08.11	· 안향영정 봉안	문성공유상발·안향 연보·도동각기(소수서원지, p.63·p.161·p.701) / 문헌비고, 학교고 / 족계집, 백운동서원창건년기

건물명	일자	내용	참고문헌
문성공묘	1544.09.07	· 안축(安軸)과 안보(安補) 영정 추가 배향	竹溪集, 祭告文成公廟從祀文貞公文敬公文 / 죽계지, 祭告文成廟從祀文貞文敬文 (소수서원지, p.64) / 문헌비고, 학교고
	1597.07.08	· 보수 이안 고유 - 비새는 곳 수리	운원잡록(국역 소수서원 잡록, p.142)
	1625.08	· 보수 고유 - 비새는 곳 보수, 단청, 풍차(風遮) 설치	잡록a(소수서원지, p.1151)
	1633.12.09	· 주세봉 합향	안향 연보·신재주세봉배향기록 (소수서원지, p.161·p.316) / 문헌비고, 학교고
	1641.05.25	· 중수 고유 - 서까래, 기와 수리, 단청	신사수묘후고문(소수서원지, p.322)
	1650.04.27	· 문 도배	잡록a(소수서원지, p.1154)
	1651	· 수리	묘우중수기(소수서원지, p.683)
	1682.09	· 방 도배, 자리 마련	잡록b(소수서원지, p.1158)
	1686.03.23	· 안향 영정 거두고, 위판 봉안	안향 연보·문성공 위판봉안 때 도회기사·도동각기(소수서원지, p.162·p.324·p.701)
	1689.03	· 신문과 출입문 1칸 기와 공사	잡록b(소수서원지, p.1159)
	1691.08.12	· 문 동쪽 담장 수축	잡록b(소수서원지, p.1159)
	1707.03	· 비새는 곳 중수, 기와이기 · 담장 송첨 철거하고 개축 후 남문 위까지 개와	잡록b(소수서원지, p.1161)
	1711	· 기와 보수 - 관아에 청하여 기와 500장 가져옴	잡록b(소수서원지, p.1161)
	1715.07	· 동쪽 담장 개축	잡록c(소수서원지, p.1162) / 잡록c(소수서원)
	1716	· 신문, 동협문, 경판 보수	잡록c(소수서원지, p.1162) / 잡록c(소수서원)
	1719	· 중수	묘우중수기(소수서원지, p.683)
	1721.04.29	· 서까래 및 계단 보수	잡록d(소수서원지, p.1164)
	1724.07.11	· 처마 비새는 곳 보수	잡록d(소수서원지, p.1165)
	1726.08	· 문 서쪽 담장 붕괴되어 즉시 개축	잡록d(소수서원지, p.1165)
	1729.10	· 동협문 기와 보수	잡록d(소수서원지, p.1165)
	1730.03.26 ~04.04	· 서까래, 기와 수리, 단청	묘우수리고유문(소수서원지, p.326)

4장. 주요 건축물의 생애주기

건물명	일자	내용	참고문헌
문성공묘	1763.08	· 남쪽 담장 기와 보수 - 외정 남쪽 담장 포함 수키와 8개 사용	국역 소수서원 잡록, p.201
	1769.06	· 쪽 담장 개축, 기와 보수 - 기와 10장 사용	국역 소수서원 잡록, p.205
	1799.03.29	· 뒤쪽 담장 보수	잡록g(소수서원지, p.1173) / 잡록g(소수서원)
	1799.03.30	· 기와 보수 - 초암사 폐와 2천장으로 담장, 각 서재 비새는 곳 보수	잡록g(소수서원지, p.1173) / 잡록g(소수서원)
	1813.02.03 ~03.06	· 묘우 해체보수 - 서까래·박공·풍판·부연· 개판·연함·기와·구들 보수, 단청공사 · 동쪽 협문 및 담장 개축 및 개와	계유정월묘우중수기사(소수서원지, p.670)
	1832.03.27 ~04.15	· 비새는 곳 보수 - 이 외 각 재실 비새는 곳 보수	잡록e(소수서원지, p.1177)
	1900.08.03 ~08.12	· 중수 - 담장 공사, 기와 공사, 협문 보수	묘우중수기(소수서원지, p.683)
	1933	· 중수 - 지붕공사, 단청공사, 담장개축	소수묘우중수기(소수서원지, p.682)
	1968.10.09 ~12.02	· 해체보수 및 번와 - 연함·평고대·부연 14본·연목 40본·개판 교체, 수막새 130매·암막새 120매·수키와 600매·암기와 1,800매 보충, 벽체 및 천장 미장공사, 모로단청, 기단장대석 보수	보수실적(1963-1983) / 순흥소수서원문성공묘우중수상량문 (소수서원지, p.746)
	1985.05.23	· 협문보수	건조물정기(2017-5)
	1986.06.16	· 번와	건조물정기(2017-5)
	1991.08.09	· 훈증제 도포	문화재수리(1991 하)
	1991.10.30 ~12.30	· 전면 보수	문화유산연구지식포털
	1996.12.22	· 보수	건조물정기(2017-5)
	2004.04.06	· 보물 제1402호 지정	문화재청고시 제2004-20호 (관보 제15662호, 2004.04.06)
	2005	· 단청	등재학술워크샵(2011)
	2006	· 연목이상 해체보수 - 기둥 드잡이, 부식재 교체, 번와 보수	건조물정기(2010-2)
	2013	· 목부재 수지처리, 방염, 훈증 방충방부처리	문화재연감(2014)
	2019	· 배수체계 정비, 총해방지 사업	문화재연감(2020)

건물명	일자	내용	참고문헌
전사청	1546.09.14	· 제기고 조성 - 전사청 동편 유생 방 바깥 행랑, 유생방, 제기고 조성	소수서원등록 가정25년9월14일 (소수서원지, p.107)
	1546.10.14	· 6칸으로 개축, 단청	소수서원등록 가정25년9월14일·병오10월20일 (소수서원지, p.107·p.109)
	1654.07	· 3칸 서까래 설치	잡록a(소수서원지, p.1154)
	1705.08	· 안쪽 문 1칸 보수	잡록b(소수서원지, p.1161)
	1707.03	· 비새는 곳 중수, 기와이기	잡록b(소수서원지, p.1161)
	1708.03	· 문 도배	잡록b(소수서원지, p.1161)
	1726.08	· 붕괴된 남쪽 담장 개축	잡록d(소수서원지, p.1165)
	1790.02.26 ~03.03	· 중수 - 기둥, 창호 문지방, 개판, 기와 38매 보수	국역 소수서원 잡록(pp.243-254)
	1799.03.27	· 앞쪽 담장 축조	잡록g(소수서원지, p.1173) / 잡록g(소수서원)
	1799.08.11	· 주방(酒房) 판창 보수	기미년지락재중수일기 (소수서원지, p.690)
	1813.02.16 ~03.06	· 전사청 해체보수 - 창살, 서까래, 기와 보수 - 송간 황응규(松澗 黃應奎)의 글씨로 현판 제작 개첨	계유정월묘우중수기사 (소수서원지, p.670)
	1985.05.23	· 기단 보수	연표(소수서원지, p.1179)
	1986.06.16	· 보수	연표(소수서원지, p.1179)
	1991.08.09	· 훈증제 도포	소수서원중수기적비·연표 (소수서원지, p.493·p.1179)
	1996	· 보수	소수서원보존정비현황(2013)
	2017	· 기와보수	문화재연감(2018)
	2018	· 연목이상 해체보수	문화재연감(2019)

1.2 강화공간

소수서원 명륜당은 창건 177년 후인 1719년에 처음 중수되었다. 3년 후인 1722년에도 중수된 것으로 기록되어 있으나 내역이 없고 기간도 짧아 크지 않은 규모의 보수였던 것으로 보인다. 그로부터 약 60년이 지난 1832년에 2개월에 걸친 중수가 있었고, 이후 소규모 보수가 진행되다가 182년이 지난 2014년에 산자 이상을 해체보수하고 창호와 단청공사도 했다.

4장. 주요 건축물의 생애주기

명륜당 북쪽의 방은 원장방 혹은 유사방으로 사용하기도 하였다. 『재향지』에 의하면, 서쪽 한 칸에는 공부자(孔夫子)와 70제자 및 역대 제현들의 그림과 안문성공과 주신재의 영정을 보관하고 있었으며, 오리(梧里) 이원익(李元翼)의 영정을 직방재 서쪽 책실(冊室)에 보관하고 있었다.¹⁾

학구재는 1557년 동몽재로 창건된 후, 1730년에 지락재와 신방 사이로 이진하고 개칭한 것이다. 이진 후 74년이 지난 1804년에 중수했으며, 50년 후인 1854년에 중건하였다. 이로부터 112년 후인 1966년에 목부재와 기와를 교체하고 기단과 창호를 고치는 대규모 보수가 이루어졌다. 1989년에는 연목 이상을 해체보수하였으며, 2005년에 다시 해체보수하였다. 지락재는 1614년에 3칸을 신축하였다. 185년이 지난 1799년에 중수하면서 주춧돌과 기둥, 지붕 목부재, 벽체, 창호, 마루판, 판문 등을 교치는 대규모 보수가 이루어졌으며, 1966년에는 지붕, 벽체를 해체보수하고, 기단과 창호도 수리하였다. 직방재와 일신재는 한 건물의 서쪽과 동쪽에 자리한다. 1804년, 주춧돌을 바꾸고 신재를 사용하여 3칸으로 짓고, 마루를 설치하는 중수를 하며 신방으로 불리던 것을 일신재로 개칭하였다. 이후 1939년에 직방재와 일신재를 중수하였으며, 1975년에는 전면 번와가, 1991년에는 연목 이상 해체보수가 있었다.

장서각은 1818년 3월부터 1919년 여름까지 현재지로 이진한 것이며, 1996년에 보수하였다.

소수서원 강학공간의 주요 건물 생애주기에서 눈에 띄는 것은 도배 기록인데, 강학공간이 유생들이 기거하며 생활하는 공간이라는 특성이 반영된 것으로 보인다.

정문인 지도문과 더불어 소수서원 강학공간 주요 건축물의 생애주기와 내역은 다음 표와 같다.

〈표 V-1-2〉 소수서원 강학공간 주요 건축물의 생애주기

건물명	일자	내용	참고문헌
명륜당	1542.08.15 ~1543.08.11	· 창건	국역 소수서원 잡록(pp.244-245) / 잡록e(소수서원지, p.872)
	1550.04	· 소수서원 친필 편액 하사	명종실록 / 문헌비고, 학교고 / 묘갈명명기·소수서원 편액(소수서원지, p.137·p.441)
	1605	· 강당 뜰 가에 오죽 식재	종죽기(소수서원지, p.703)

1. 『梓鄉誌』學校, 紹修書院, …有明倫堂直方齋至樂齋 李蒼石堧所建 童蒙齋新房等齋室 孔夫子及七十諸子歷代諸賢列侍繪像及安文成周公慎齋影幀奉藏于明倫堂之西一間 又有梧里李相公元翼影幀 藏于直方齋之西冊室 明倫堂揭明廟御筆紹修書院四字 又揭中贊成光漢所奉教撰紹修書院記 及右議政成世昌文成公祠堂記 又揭白鹿洞書院規李退溪詩周慎齋白雲洞次白鹿洞賦… 『梓鄉誌』는 1849년에 편찬되었다. 같은 내용이 아래 기록에서도 확인된다. 『澹人集』 8 時「嶠南紀行」, 白雲洞 順興紹修書院 奉審五聖十哲七十弟子影幀暨晦軒 慎齋 漢陰 梧里 眉叟五先生寫真 謹述長篇八百五十六言 用寓山仰之忱…夫子大書敬字刻于石 筆畫嚴正不啻古篆隸 自後鬼恠不敢近 長蛇巨蛟低尾逝 迺立正堂縱九楹 繚以垣墻環階砌 左爲翼室壁設龕中安聖幀垂旒綴 西廡數武建祠屋 每歲春秋一開閉 正中主壁安文成 文節文介配食餼 聖朝宣額實相扁… 으며, 「교남기행」은 1869년, 1876년 두 차례에 걸쳐 영남을 유람했을 때 지은 시이다. 소수서원을 방문한 것은 1876년이다(『澹人集』 8「嶠南紀行序」, 歲丙子(1876)春…往年嶺行 先由右道 殆遍名勝 而于時天氣熱 未及安禮而還 安禮尤先賢輩出之鄉 以余而不可不觀 常擬未遂 余甚恨之 今家國無事 筋力可強 且往觀之 不肖苦諫不納 遂以四月廿一日發次…). 4월 21일 출발하여 숙호정(宿浩亭), 괴산 제월대(霽月臺), 청풍 한벽루(寒碧樓), 단양, 죽령, 풍기, 백운동 소수서원, 부석사로 이동하였다.

건물명	일자	내용	참고문헌
명륜당	1651.07.16 ~1652.10.13	· 중수. 1551년 8월 8일 상량 - 기와, 양벽 및 사벽, 단청공사	잡록e·잡록a(p.872·p.1154)
	1654.07	· 원장방 방 2칸을 고쳐 동서로 조금 길게 함	잡록a(소수서원지, p.1154)
	1657.03	· 장지문 도배	잡록a(소수서원지, p.1156)
	1677.08	· 방 안쪽 창과 벽 도배	잡록a·잡록b(소수서원지, p.1158)
	1677.10	· 원장방 벽을 새로 바름	잡록a·잡록b(소수서원지, p.1158)
	1683.02	· 방 벽을 유지로 바름	잡록b(소수서원지, p.1158)
	1682.09	· 문선왕화상 소장 방을 새로 바르고 자리 새로 마련	잡록b(소수서원지, p.1158)
	1688.09	· 명륜당 및 원장방 도배	잡록b(소수서원지, p.1159)
	1689.03	· 담장 비새는 곳 보수, 개와	잡록b(소수서원지, p.1159)
	1692.07.17	· 남쪽·동쪽 담장 개축 및 개와, 동북 양쪽 섬돌 개축	잡록b(소수서원지, p.1159)
	1704	· 창문 도배	잡록b(소수서원지, p.1161)
	1707.03	· 분합창, 장지문 도배	잡록b(소수서원지, p.1161)
	1708.03	· 문, 창, 벽 도배	잡록b(소수서원지, p.1161)
	1712.04	· 비새는 곳 보수 - 기와 180매로 명륜당, 경림정, 신방, 지락재, 직방재 보수	잡록b(소수서원지, p.1162)
	1714.04	· 장지문, 문, 창 도배	잡록c(소수서원지, p.1162) / 잡록c(소수서원)
	1719.03~ 07.30	· 중수 - 비가 새고 서까래 태반이 썩어 있었음	국역 소수서원 잡록(pp.244~245)
	1720.11	· 창호 도배	잡록d(소수서원지, p.1164)
	1722.10 ~1723.04	· 중수	잡록d(소수서원지, p.1165)
	1726	· 창호 도배	잡록d(소수서원지, p.1165)
	1754.06	· 앞쪽 1칸 문이 장마에 무너져 다시 세움	잡록d(소수서원지, p.1166)
	1754.08	· 책장 도배	잡록d(소수서원지, p.1167)
	1755	· 문선왕화상 봉안실 벽 훼손 - 관청에 요청, 백지 3권 15장과 장지 5장을 받아 새로 바르고 자리를 깔다	잡록e(소수서원지, p.1167)
	1757.01	· 보수 - 서쪽 충연 및 서까래 교체, 기와 공사	잡록d(소수서원지, p.1168)

4장. 주요 건축물의 생애주기

건물명	일자	내용	참고문헌
명륜당	1766.09	· 부자화상각(夫子畫像閣) 도배, 창호 개수	국역 소수서원 잡록, p.201 / 잡록e(소수서원지, p.1169)
	1769.06	· 남쪽 담장 개축, 기와 보수	국역 소수서원 잡록, p.205
	1769.09.14	· 창호 및 각 재방 창호 도배	국역 소수서원 잡록, p.205
	1780.09.20	· 백운동 현판 분칠	국역 소수서원 잡록(p.210)
	1782.10.04	· 기울어진 영정실 수리	임인시월초사일 영정이안고유문 (소수서원지, p.326·p.1171)
	1782.09.20 ~11월	· 중수 - 9월 20일 시역, 10월 6일 파육, 10월 20일 상량, 11월 11일 개와 시작, 11월 정역 - 서까래, 기와, 툇마루 보수, 난간 신설, 마루분합 높임 - 종연 4개·사난(斜欄) 4개·상도리 2개·장연 4개·동주 4개·주두 2개·화반 8개·무사판(霧似板) 3개, 부연판 130개·연함·평고대·탱당(撐堂)·시목·시통(矢筒) 각 10개, 덕량(德梁) 2개·청근(靑根)·이토(二吐)·연목 130개·부연목 80개·기와 1,500장	명륜당중수상량문(국역 소수서원 잡록, pp.239-245)
	1784.04.01	· 현판 채색	국역 소수서원 잡록(p.245)
	1791.03.05 ~08	· 계단, 처마, 벽 보수, 기와 보수, 서까래 보수	국역 소수서원 잡록(pp.255-256)
	1799.03.03 ~06	· 계단 보수	잡록g(소수서원지, p.1173) / 잡록g(소수서원)
	1799.03.30	· 북쪽 처마 비새는 곳 개와 - 초암사 폐와 2천장으로 담장, 각 서재 비새는 곳 개와	잡록g(소수서원지, p.1173) / 잡록g(소수서원)
	1832.03.27 ~04.15	· 중수 - 장연 2개·부연 9개·개판 10여 개 교체, 개와(기와 1천 매 구입), 방 북문 밖 툇마루 기틀 2개 교체	잡록e(소수서원지, p.1177)
	1958	· 보수 - 마루도리 상량문 발견 : 壬寅十月十二日申時上樑...	연표(소수서원지, p.1178)
	1974.09.25 ~12.20	· 번와 - 암기와 2,384매·수기와 983매·내림새 104매·막새 104매·망와 5매 보충 · 방염제 도포	소수서원보수공사(철) : BA0120743 / 보수실적(1984)
	1985.05.23 ~1986	· 번와	건조물정기(2017-5)
	1992.03.26 ~12.31	· 북편 지붕 일부 번와	연표(소수서원지, p.1179)

건물명	일자	내용	참고문헌
명륜당	1991.08.09	· 훈증제 도포	문화재수리(1991 하)
	1996	· 보수	소수서원보존정비현황(2013)
	2000	· 보수	건조물정기(2010-2)
	2004.04.06	· 보물 제1403호 지정	문화재청고시 제2004-20호 (관보 제15662호, 2004.04.06)
	2005~2006	· 연목이상 해체보수 - 추녀·사래·활주 각 1본 교체	건조물정기(2015-5)
	2006	· 보수	건조물정기(2010-2)
	2008	· 보수	문화재연감(2009)
	2013	· 방염사업	건조물정기(2015-5)
	2014.11.20 ~2015.08.05	· 산자 이상 해체보수 및 번와 - 장연 18본·단연 20본·선자연 56본·부연 134본·목기연 18본·사래 2본·초매기 100%·이매기 100%·연함 100%·목기연연함 100% 교체, 암키와 848매·착고기와 12매·암막새 40매 보충, 창호공사, 단청공사	문화재수리(2013~14 하)
	2015	· 지붕 해체보수, 번와	건조물정기(2018-5)
동몽재 (학구재)	2017	· 흰개미 방충	문화재연감(2018)
	2021	· 벽체보수	보수정비 착수신고
	1557	· 창건 - 본부 복설 전 정사년 지락재 북쪽 가에 창건	동년경술7월 일 원우 수리 때 기사 (소수서원지, p.670·p.876)
	1605	· 풍기군수 윤길이가 동몽재에 백지 1권 보내음	운원잡록(국역 소수서원 잡록, p.150)
	1683.02	· 방 벽 유지 도배	잡록b(소수서원지, p.1158)
	1688.09	· 도배	잡록b(소수서원지, p.1159)
학구재 (동몽재)	1713	· 암키와 15장 사용하여 동쪽 담장 기와 보수	잡록c(소수서원지, p.1162) / 잡록c(소수서원)
	1720.11	· 벽 도배	잡록d(소수서원지, p.1164)
	1730.07.17 ~09월	· 이건 개명 - 제월루 터에 있는 동몽재 3칸을 지락재 북쪽 신방(新房) 사이 남향으로 이건, 서쪽 2칸은 방, 동쪽 1칸은 마루를 만들고 학구재로 개명. 도배 - 기와는 성혈사에서 100장, 부석사에서 300장, 석교에서 860장 마련, 네 서재에 도배지 20여 속 사용	동년경술7월일 원우수리 때 기사 (소수서원지, p.670)

4장. 주요 건축물의 생애주기

건물명	일자	내용	참고문헌
학구재 (동몽재)	1799.03.30	· 비새는 곳 보수 - 초암사 폐와 2천장으로 담장, 각 서재 비새는 곳 보수	잡록g(소수서원지, p.1173) / 잡록g(소수서원)
	1804.10 ~1805	· 중수	묘우중수기·일신재중건기· 일신재중수기사(소수서원지, p.683·p.686·p.687)
	1832.03.27 ~04.15	· 동몽재 장연 3개 교체	잡록e(소수서원지, p.1177)
	1854.11	· 중건	소수서원동몽재중건기 (소수서원지, p.455)
	1966.08.24 ~10.31	· 보수 - 목공사(연목 225재·기둥 2개 74재·마루판 133재·반자들 51재·목기연 66재 보수), 미장공사, 번와공사(암키와 703매·수키와 106매 보충), 창호공사(창문 4개·미닫이문 4개), 기단공사	보수실적(1963~1983)
	1989.06.26 ~1989.09.23	· 연목 이상 해체보수 - 기존 기단 해체 후 자연석기단 설치, 암키와 1,472매·수키와 737매 보충, 고막이 해체 및 설치, 방충방염제 도포	문화재수리(1989 하)
	1991.08.09	· 훈증제 도포	문화재수리(1991 하)
	2005	· 해체보수	문화재연감(2006)
지락재	1614.04.14	· 3칸 신축 상량	동년경술7월일 원우수리 때 기사· 묘우중수기·기미지락재중수일기 (소수서원지, p.670·p.683·p.690) / 잡록g(소수서원)
	1652.07.08 ~29	· 서까래 보수	동년경술7월일 원우수리 때 기사 (소수서원지, p.670)
	1677.08	· 방 안쪽 창과 벽 도배	잡록a·잡록b(소수서원지, p.1158)
	1683.02	· 방 벽 유지 도배	잡록b(소수서원지, p.1158)
	1688.09	· 도배	잡록b(소수서원지, p.1159)
	1707.03	· 비새는 곳 중수, 기와이기	잡록b(소수서원지, p.1161)
	1708.03	· 문, 창, 벽 도배	잡록b(소수서원지, p.1161)
	1712.04	· 비새는 곳 보수 - 기와 180매로 명륜당, 경림정, 신방, 지락재, 직방재 보수	잡록b(소수서원지, p.1162)
	1714.04	· 문, 창 도배	잡록c(소수서원지, p.1162) / 잡록c(소수서원)
	1720.11	· 벽 도배	잡록d(소수서원지, p.1164)
	1726	· 창호 도배	잡록d(소수서원지, p.1165)

건물명	일자	내용	참고문헌
지락재	1730.07.17 ~09	· 서까래, 기와수리, 도배 - 기와는 성혈사에서 100장, 부석사에서 300장, 석교에서 860장 마련, 네 서재에 도배지 20여 속 사용.	동년경술7월일 원우수리 때 기사(소수서원지, p.670)
	1754.08	· 구들 깔기, 도배지 제거 후 사벽 공사	잡록d(소수서원지, p.1167) / 지락재기(소수서원지, p.688)
	1799.03.30	· 비새는 곳 보수 · 초암사 폐와 2천장으로 담장, 각 서재 비새는 곳 보수	잡록g(소수서원지, p.1173) / 잡록g(소수서원)
	1799.08.03 ~09.02	· 중수. 8월 6일 상량 - 서까래, 주춧돌, 기둥, 박공, 평고대, 연합, 산자, 벽체, 창호, 마루판, 판문, 도배 공사	묘우중수기·일신재중건기·일신재중수기사·기미년지락재중수일기(소수서원지, p.683·p. 686·p.687·p.690)
	1832.03.27 ~04.15	· 장연 1개 교체	잡록e(소수서원지, p.1177)
	1966.08.24 ~10.31	· 보수 - 지붕 해체공사, 벽체 해체공사, 목공사(연목 729재·마루판 50재·반자틀 28재·기둥1개 83재·평고대 51재 교체), 번와(암키와 703매·수키와 106매 보충), 창호공사(창문 1개·미달이문 2개), 기단공사	보수실적(1963-1983)
	1984.12.24 ~1985.05.23	· 보수	보수실적(1984)
	1991.08.09	· 훈증제 도포	문화재수리(1991 하)
	1994.04.23	· 보수	연표(소수서원지, p.1179)
	2000	· 보수	소수서원보존정비현황(2013)
직방재 · 일신재 (신방)	2021	· 기단면석 보수	보수정비 착수신고
	1677.03	· 직방재 4칸 개조	잡록a·잡록b(소수서원지, p.1158)
	1677.08	· 직방재 창과 벽 도배	잡록a·잡록b(소수서원지, p.1158)
	1682.08	· 서쪽 방 책장 새로 제작	잡록b(소수서원지, p.1158)
	1689.04	· 문과 창 수리	잡록b(소수서원지, p.1159)
	1708.03	· 직방재·신방 문, 창, 벽 도배	잡록b(소수서원지, p.1161)
	1712.04	· 직방재·신방 비새는 곳 보수 - 기와 180매로 명륜당, 경림정, 신방, 지락재, 직방재 보수	잡록b(소수서원지, p.1162)
	1712.11	· 신방 북쪽 처마 아래 작은 마루 설치	잡록b(소수서원지, p.1162)
	1713.08	· 신방 벽장 설치	잡록c(소수서원지, p.1162) / 잡록c(소수서원)

4장. 주요 건축물의 생애주기

건물명	일자	내용	참고문헌
직방재 · 일신재 (신방)	1714.04	· 직방재·신방 문, 창 도배	잡록c(소수서원지, p.1162) / 잡록c(소수서원)
	1720.04	· 직방재 편액을 판목에 새김	제월루를 세울 때 기록 (소수서원지, p.694)
	1720.11	· 직방재·신방 창호 도배	잡록d(소수서원지, p.1164)
	1726	· 직방재·신방 창호 도배	잡록d(소수서원지, p.1165)
	1730.07.17 ~09	· 직방재·신방 도배	동년경술7월일 원우수리 때 기사 (소수서원지, p.670)
	1736.02.17	· 직방재 북쪽 벽 두칸 판문과 북대문을 새로 만들	잡록d(소수서원지, p.1166)
	1754.08	· 직방재·신방 책장 도배	잡록d(소수서원지, p.1167)
	1799.03.01 ~02	· 직방재 계단 보수	잡록g(소수서원지, p.1173) / 잡록g(소수서원)
	1799.03.07	· 신방 계단, 주초, 담장 수리	일신재기·일신재중건기 (소수서원지, p.686·p.1173)
	1799.03.30	· 직방재 전후 처마·신방 북쪽 처마 개와 - 초암사 폐와 2천장을 운반해 와 담장과 각 서재 비새는 곳 보수	잡록g(소수서원지, p.1173) / 잡록g(소수서원)
	1799.08.11	· 직방재 마루 뒤 판문 보수	기미년지락재중수일기 (소수서원지, p.690)
	1804.10 ~1805.05	· 신방 중수 - 추춧돌 교체, 신재로 3칸 건물 짓고 마루 설치 - 1칸은 집무실 - 옛 명칭에 한 글자를 더하여 '일신재'로 명명	묘우중수기·일신재중건기· 일신재중수기사(소수서원지, p.683·p.686·p.687)
	1813.02.19	· 직방재 분합문 1쌍 설치	계유정월묘우중수기사 (소수서원지, p.670)
	1939.04.18	· 직방재·일신재 중수	1991년 발견 종도리 상량문· 소수서원직방재일신재상량문 (소수서원지, p.742·p.1179)
	1975.09.25 ~1975.12.12	· 직방재·일신재 전면 번와 - 암키와 2,260매·수키와 874매	소수서원보수(철) : BA0123160
	1991.08.09	· 직방재·일신재 훈증제 도포	문화재수리(1991 하)
	1991.10.30 ~1991.12.30	· 직방재·일신재 연목이상 해체보수, 번와 - 연목 40본·선자연 48본·암키와 70%·수키와 60%·망와 6매 교체, 벽체 보수	문화재수리(1991 하)
	2006	· 직방재·일신재 보수	소수서원보존정비현황(2013)
	2008	· 직방재·일신재 보수	보존관리 등재학술워크샵(2011)

건물명	일자	내용	참고문헌
장서각	1818.03 ~1819.여름	· 이건	소수서원장서각이건기·연혁 (소수서원지, p.693·p.1175)
	1996	· 보수	소수서원보존정비현황(2013)
	2008	· 보수	보존관리 등재학술워크샵(2011)
	2021	· 기단 해체보수	보수정비 착수신고
지도문	1677.09	· 대문 1칸 개조	잡록a·잡록b(소수서원지, p.1158)
	1689.03	· 명륜당 앞 대문 및 담장 기와 공사	잡록b(소수서원지, p.1159)
	1704	· 명륜당 앞쪽 대문 개축	잡록b(소수서원지, p.1161)
	1974.09.25 ~12.20	· 해체보수 - 기초 및 지정공사(박석깔기·화강석 설치·사고석 쌓기), 목공사, 지붕공사(망와 6매·내림새 67매·막새 67매·암키와 900매·수키와 476매 보충), 단청공사	소수서원보수공사(철) : BA0120743
	2017	· 기와보수	문화재연감(2018)
	2019	· 문짝 보수	문화재연감(2020)

1.3 교류와 유식공간

경림정은 1545년에 창건되었으며, 90년 후인 1636년에 중수되었고, 1714년과 1964년에 각각 중건되었으며, 2009년에 해체보수되었다. 취한대는 퇴계 이황이 조성하였으며, 1986년에 정자를 신축하였다. 탁청지는 1614년에 조성되었으며, 1678년 중수되었다.

제월루는 명륜당 동쪽, 지락재 남쪽, 경림정 북쪽 시냇가 비탈진 언덕에 숙수사 누각의 초석 10여 개를 이용하여 1719년에 신축하고 낙성회 겸 백일장을 개최하였는데, 현재는 없다.

소수서원 교류와 유식공간을 구성하는 생애주기는 다음 표와 같다.

〈표 V-1-3〉 소수서원 교류와 유식공간 주요 건축물의 생애주기

건물명	일자	내용	참고문헌
경림정	1545	· 창건	잡록a(소수서원지, p.880)
	1636.04	· 중수	잡록a(소수서원지, p.1152)
	1637.04	· 단청공사	잡록a(소수서원지, p.1153)
	1657.08.22 ~10.18	· 중건	잡록a(소수서원지, p.880)

4장. 주요 건축물의 생애주기

건물명	일자	내용	참고문헌
경림정	1689.03	· 비새는 곳 수리, 개와	잡록b(소수서원지, p.1159)
	1689.04	· 난간 철정 수리	잡록b(소수서원지, p.1159)
	1691.06.16	· 시판 수리 채색	잡록b(소수서원지, p.880)
	1712.04	· 비새는 곳 보수 - 기와 180매로 명륜당, 경림정, 신방, 지락재, 직방재 보수	잡록b(소수서원지, p.1162)
	1714.08.15 ~10.20	· 중건 - 양벽, 단청은 날씨가 추워 미완	잡록c(소수서원지, p.880) / 잡록c(소수서원)
	1716.10	· 단청공사	잡록c(소수서원지, p.1163) / 잡록c(소수서원)
	1763.08	· 기와 보수 - 수키와 9개·암키와 3개 사용	국역 소수서원 잡록, p.201
	1769.06	· 북쪽 담장 개축, 기와 보수	국역 소수서원 잡록, p.205
	1832.03.27 ~04.15	· 장연 2개 교체	잡록e(소수서원지, p.1177)
	1964.01.28	· 중건	경림정중건상량문 (소수서원지, p.744)
	1974.09.09 ~1974.12.14	· 기와 보수 - 암키와 682매·수키와 291매 보충	보수실적(1963-1983)
	1975.09.25 ~1975.12.12	· 기단 보수	소수서원보수(철) : BA0123160
	1982.06.21 ~12.31	· 번와	보수실적(1982)
	1991.08.09	· 훈증제 도포	문화재수리(1991 하)
	2000	· 보수	소수서원보존정비현황(2013)
	2002	· 보수	등재학술워크샵(2011)
	2009	· 해체보수	문화재연감(2010)
취한대	1549.03	· 퇴계 이황이 잡초를 걷어내고 평평하게 하여 대를 만들고, 잣나무, 소나무, 대나무 심고 취한대라 함	운원잡록(국역 소수서원 잡록, pp.100-101)
	1986	· 정자 신축	소수서원지, p.891
	2000	· 보수	소수서원보존정비현황(2013)
	2011	· 번와 보수	문화재연감(2012)
탁청지	1614.03.07	· 탁청지 조성 - 소나무, 계수나무는 심었고, 남쪽에 단풍나무, 해나무, 철죽을 심고, 서쪽 섬돌 추석(礎石)을 고치는 게 좋겠다고 함	운원잡록(국역 소수서원 잡록, p.185) / 지락재기(소수서원지, p.688)

건물명	일자	내용	참고문헌
탁청지	1678.03	· 연못 중수	잡록a(소수서원지, p.1158)
	1715.09	· 1주변 13곳 재방 축조	잡록c(소수서원지, p.1162) / 잡록c(소수서원)
제월루	1719.08 ~1720.04.25	· 신축 - 1719.09.01 입주, 10.01 상량 - 1720.02.14.~03.30 난간·단청 공사, 04.25 낙성회 겸 백일장	제월루를 세울 때 기록·소수서원사루상량문 (소수서원지, p.694·pp695-699)

1.4 부속 건축물

소수서원의 부속 건축물은 고직사, 공수청 등이 있다. 「소수서원주사상량문」은 주사를 중수하고 운재(耘齋) 서재우(徐在愚, 1804~1879)가 쓴 것이다. 중수 일자는 기록되어 있지 않는데, 서재우가 사망한 1879년에 중수된 것으로 표기했다. 명륜당 서쪽 한 칸에 모셨던 영정 등을 보관하기 위해 1974년에 영정각을 세워 명륜당 등에 모시던 영정을 보관하기 위해 1974년부터 1975년까지 영정각을 세웠고, 1978년에는 이를 수리하여 도동각이라 부르기도 했다.

소수서원 부속건축물의 생애주기와 내역은 다음 표와 같다.

〈표 V-1-4〉 소수서원 부속 건축물의 생애주기

건물명	일자	내용	참고문헌
주사	1677.10	· 식고(食鼓)를 새로 만들	잡록a·잡록b(소수서원지, p.1158)
	1708.03	· 식고 수리	잡록b(소수서원지, p.1161)
	1730.07.17 ~09	· 주간(廚間) 개수 - 내구 철거하고 마루 설치하여 밥상 차려놓는 곳으로 만들	동년경술7월일 원우수리 때 기사 (소수서원지, p.670)
	1799.08.11	· 주사(廚舍) 양 대문 및 주방(酒房) 판창 보수	기미년지락재중수일기 (소수서원지, p.690)
	1832.03.27 ~04.15	· 주사 대문과 비새는 곳 보수	잡록e(소수서원지, p.1177)
	1879	· 주사 중수(추정) - 방은 앞으로, 창고는 북쪽으로 이동. 우측에 장서각, 좌측에 직방재	소수서원주사상량문 (소수서원지, p.741)
	1975	· 주소 이건	소수서원중수기 (소수서원지, p.684)
	1993.06.01	· 관리사 보수	연표(소수서원지, p.1179)
공수청	1654.07	· 공수청 7칸 중건	잡록a(소수서원지, p.1154)
	1677.07	· 공수간 15칸으로 형태 변경 개조	잡록a·잡록b(소수서원지, p.1158)

4장. 주요 건축물의 생애주기

건물명	일자	내용	참고문헌
공수청	1688.09	· 유사방 도배 - 명륜당, 직방재, 지락재, 동몽재(학구재), 원장방, 유사방 도배	잡록b(소수서원지, p.1159)
	1689.03	· 공수간 비가 새는 곳 수리하고 기와를 덮음	잡록b(소수서원지, p.1159)
	1692.07.17	· 공수간 뒤쪽 돌담장 이축 · 유사청 통로칸, 별고(別庫) 및 두지 1칸을 통합하여 마루 2칸을 만들고 밥상 차리는 장소로 삼음	잡록b(소수서원지, p.1159)
	1707.03	· 공수청 및 북쪽 공수청 대문 비새는 곳 중수, 기와이기	잡록b(소수서원지, p.1161)
	1711	· 공수간 기와 보수 - 관아에 청하여 기와 500장 가져옴	잡록b(소수서원지, p.1161)
	1719	· 동남쪽 두 협문 지붕 변경 - 동남쪽 두 협문 4칸 기와를 기해년(1719)부터 걷어 사루(食樓, 제월루)에 덮고 영으로 이음	동년경술 7월 일 원우수리 때 기사 (소수서원지, p.670)
	1726.08	· 공수간 보수 - 남쪽 3칸이 장마 비에 무너져 재목 보수, 마구간 기와 사용하여 기와 보수	잡록d(소수서원지, p.1165)
	1729.10	· 대고 동서 각 2칸의 방목 수리	잡록d(소수서원지, p.1165)
	1730.07.17 ~09	· 동남쪽 두 협문 들보 수리, 개와 - 동남쪽 두 협문 4칸 기와를 기해년부터 걷어 사루(食樓)에 덮은 뒤 영으로 이어 비가 샘. 올 여름에 들보 2개가 부러짐. 수리하고 기와 이음	동년경술 7월 일 원우 수리 때 기사·잡록d(소수서원지, p.670·p.1165)
	1736.02.17	· 공수청 대고(大庫), 남고(南庫) 중수 - 6칸을 5칸으로 줄이고, 마루 2칸을 만들어 밥상 차리는 곳으로 만들	잡록d(소수서원지, p.1166)
영정각	1757.01	· 문 및 남쪽 통로칸 서까래 보수, 기와 보수 - 대고 5칸 창고 마루판자 깔고 남쪽 편에 판벽 조성	잡록d(소수서원지, p.1168)
	1974.09.09 ~12.14	· 10평 신축(정화사업 1차)	보수실적(1963~1983)
	1975.09.25 ~12.12	· 도난방지책 설치	소수서원보수(철) : BA0123160 / 보수실적(1963~1983)
	1978	· 채색 더하고 보수하여 영정각 세워 봉안. 도동각이라 함	도동각기(소수서원지, p.701)
	1991.08.09	· 도난경보기 설치	문화재수리(1991 하)
	2017	· 기와보수	문화재연감(2018)

1.5 기타 정비

제향공간, 강학공간, 교류와 유식공간, 부속 건축물에 포함되지 못한 건축물과 담장, 축대, 조경 등의 서원 전반에 대한 보수와 정비도 소수서원의 생애주기와 관련되어 있다.

제향공간, 강학공간, 교류와 유식공간, 부속 건축물과 관련된 내용도 일부 포함되어 있으며, 건물과 시설 명칭은 생략하고 일자, 내용, 참고문헌만 정리하였다.

〈표 V-1-5〉 소수서원 기타 시설의 생애주기

일자	내용	참고문헌
1546.10.14	· 대청(大廳) 동남쪽 부연 추가 조성, 개와 · 상방(上房) 차양 2칸 조성, 단청	소수서원등록 가정25년9월14일·병오10월20일 (소수서원지, p.107·p.109)
1650.04.27	· 대청 서창 도배	잡록a(소수서원지, p.1154)
1654.01.25	· 묘우 남쪽 담장 서쪽 편 등에 소나무 1천여 그루 식재	잡록a(소수서원지, p.1154)
1654.07	· 두지 2칸 중건	잡록a(소수서원지, p.1154)
1677.07	· 동서쪽 담장 삼면 개축	잡록a·잡록b(소수서원지, p.1158)
1677.봄~겨울	· 서원 중수	백운서원중수기(소수서원지, p.669)
1692.07.17	· 각 방 비새는 곳 기와이기 (기와 50매 구입)	잡록b(소수서원지, p.1159)
1704	· 지락재 남쪽 남장 밖 닻나무 밭에 닻나무 1백여 그루 식재	잡록b(소수서원지, p.1161)
1707.03	· 남문~지락재 남쪽 편까지 담장 중수, 기와이기 · 지락재 남쪽 담장~동몽재 북쪽 문 및 원장방 북쪽 담장~북쪽 문 송첨 철거하고 개축한 뒤 기와이기 · 마구 비새는 곳 중수, 기와이기	잡록b(소수서원지, p.1161)
1719.08	· 유사청(有司廳) 남쪽에 일강문(日降門) 재건	잡록b(소수서원지, p.1164)
1726.08	· 구간(廩間; 마구) 2칸은 병오년에 기와를 걷어 공수청에 옮겨 덮은 뒤로 훼손	동년경술7월일 원우수리 때 기사(소수서원지, p.670)
1730.07.17 ~09	· 주간(廚間) 옆 내구(內廩) 철거 · 구간(廩間) 2칸 신축, 기와 공사	동년경술7월일 원우수리 때 기사·잡록d (소수서원지, p.670·p.1165)
1755.01 ~1758.봄	· 서원 서쪽 소나무 보충 식재	잡록d(소수서원지, p.1167)

4장. 주요 건축물의 생애주기

일자	내용	참고문헌
1757.01	<ul style="list-style-type: none"> · 신방 앞 마구 기와 공사, 마구의 헛간 접한 곳 들보 수리 개와. 기타 비새는 곳 수리 · 측간(廁間) 기와공사 및 출입문 다시 세우고 기와 공사 	잡록d(소수서원지, p.1168)
1763.08	<ul style="list-style-type: none"> · 외정(外庭) 남쪽 담장 기와 보수(묘정 남쪽 담장 포함 수키와 8개 사용) 	국역 소수서원 잡록, p.201
1780.08.17 ~18	<ul style="list-style-type: none"> · 죽계천 정비 - 장마로 광풍대 아래 물길이 바뀌어 경림정 아래로 곧장 부딪히므로 제방 석축 	국역 소수서원 잡록(p.210)
1782.09.20 ~11	<ul style="list-style-type: none"> · 주사 밖 북쪽 별문(別門) 1칸 중수, 기와 개조 	잡록e(소수서원지, p.1170) / 국역 소수서원 잡록(p.244)
1787.04.01	<ul style="list-style-type: none"> · 죽계천 정비 - 경석 아래 모래가 퇴적되므로, 상류에 돌을 쌓아 독을 만들고 옛날 물길로 물이 흘러가게 함 	국역 소수서원 잡록(p.245)
1799.03.08 ~26	<ul style="list-style-type: none"> · 지락재와 소훈대(消魂臺) 사이 담장 축조 	잡록g(소수서원지, p.1173) / 잡록g(소수서원)
1799.08.01 ~02	<ul style="list-style-type: none"> · 신방과 학구재 중간 및 책방(冊房)과 주사 중간에 담장 축조 · 사당 외부 소나무 벌목 	기미년지락재중수일기(소수서원지, p.690)
1900.08	<ul style="list-style-type: none"> · 각 마루와 서재 난간·서까래·비새는 곳·기둥·섬돌·물도랑·담장 보수. 석 달 소요 	묘우중수기(소수서원지, p.683)
1966.08.24 ~10.31	<ul style="list-style-type: none"> · 협문 보수 : 심방 18재 	보수실적(1963-1983)
1968.10.09 ~12.02	<ul style="list-style-type: none"> · 담장 보수 150m 	보수실적(1963-1983)
1974.09.09 ~1974.12.14	<ul style="list-style-type: none"> · 주차장(400평), 울타리(철책 77m, 철조망 459m) 설치 · 관리사 이전, 조경 공사 	보수실적(1963-1983)
1975.09.25 ~12.12	<ul style="list-style-type: none"> · 막돌담장해체보수 260m, 주차장토공사, 영정각 도난방지책 설치, B형 안내판 설치 1개소 	소수서원보수(철) : BA0123160 / 보수실적(1963-1983)
1974.09.25 ~12.20	<ul style="list-style-type: none"> · 후문(협문) 해체보수 - 기초 및 지정공사, 목공사, 지붕공사(망와 7매·암기와 139매·수키와 82매 보충), 단청공사 · 서고 이축, 방염제 도포, B형 안내판 설치 · 당간지주 보호책 설치 	소수서원보수공사(철) : BA0120743
1976.12.17 ~1977.05.16	<ul style="list-style-type: none"> · 화장실 1동 신축 	연표(소수서원지, p.1179)
1977	<ul style="list-style-type: none"> · 서원 주변 석축공사 	소수서원(철) : BA0123237

일자	내용	참고문헌
1982.06.21 ~12.31	· 전시관(사료관) 신축, 진열장 제작, 담장 신축 8m	보수실적(1963-1983)
1983.09.28 ~10.28	· 협문 1동 신축	보수실적(1983)
1983.11	· 서원 주변 석축 300m, 보 30m, 도수로 200m 정비	연표(소수서원지, p.1179)
1984.12.24 ~1985.05.23	· 보호책 설치, 도수로 100m, 제방 63m	보수실적(1984)
1985.12.30 ~1986.04.26	· 소화전 설치	문화재청
1986.06.16	· 주차장 확장 200평, 보호철책 203m, 담장 신축 64.3m, 제방 설치 227m, 화장실 신축	건조물정기(2017-5)
1987.03.13	· 매표소 신축	연표(소수서원지, p.1179)
1989.06.26 ~1989.09.23	· 서고 보수 - 기존 기단 해체 후 자연석 기단 설치, 연목 이상 해체보수, 번와(암기와 686매, 수기와 359매), 방충방염제 도포 · 안내판 설치	문화재수리(1989 하)
1991.08.09	· 경내 조성 - 불량수종 제거, 계단 및 석축설치, 영정각 및 유물각 화재 및 도난경보기 설치 · 훈증제 도포 - 문묘, 명륜당, 경림정, 지락재, 학구재, 전사청, 직방재, 일신제, 유물전시관, 관리사, 서고, 취한대, 사주문	문화재수리(1991 하)
1991.10.05 ~1992.11.30	· 사료전시관, 충효교육관 건립	소수서원중수기적비·연표(소수서원지, p.493·p.1179)
1991.10.30 ~1991.12.30	· 계단 1개소 및 석축 39.3m 설치	문화재수리(1991 하)
1995.07.15 ~1995.11.11	· 충효관내 마당 정비 : 마사토 포장 및 잔디식재	문화재수리(1995 하)
1997.06.20 ~1997.09.01	· 전시시설 정비	문화재수리(1997 하)
1999	· 소나무림 뿌리 수술 및 수세회복 공사	등재학술워크샵(2011)
2002	· 배수로 정비 6m, 외각담장 정비 150m	문화재연감(2003) / 등재학술워크샵(2011)
2003	· 숙수사지 당간지주 주변 수목 제거, 지의류 제거	문화재연감(2004)
2004	· 숙수사지 당간지주 지의류 제거, 세척작업, 주변 수목제거	문화재수리(2002~03 하)

4장. 주요 건축물의 생애주기

일자	내용	참고문헌
2006	· 협문보수, 석축보수, 마당 및 주변정비, 철책보수	문화재연감(2007)
2007	· 건물단청, 창호보수, 벽체보수	소수서원보존정비현황(2013)
2007	· 숙수사지 당간지주 철책 보수 등 주변정비	사적정기(2009-1)
2009	· 협문 보수	문화재연감(2010)
2009	· 건물 기와 고르기, 주변 정비	문화재연감(2010)
	· 숙수사지 당간지주 철책보수	사적정기(2009-1)
2011	· 관람로 정비, 안내소 번와 보수, 석축정비 등	문화재연감(2012) / 등재학술워크샵(2011)
2012	· 적송 군락지 및 노거수 보호정비	문화재연감(2013)
2013	· 2013 구조 취약담장 정비 및 배수로정비	문화재연감(2014)
2015.03	· 내외 시설물 정비 - 백운교·죽계천 목책·벤치·충효교육관 계단 장대석·탁청지 옆 목계단 보수, 암거배수로 설치, 관람로 일부 제거 및 재설치, 고사목 정비, 복토 등 토사 운반, 퇴비 등 살포	문화재연감(2016)
2015.09	· 임목밀도 조절 및 잡목제거	문화재연감(2016)
2017	· 후문 지붕보수	문화재연감(2018)
2017	· 재난방재시설 구축	문화재연감(2018)
	· 숙수사지 당간지주 보존처리 및 주변정비	건조물정기(2019-6)
2018	· 백운교 상판 수지처리, 배수체계 정비	문화재연감(2019)
2019	· 협문 문짝 보수	문화재연감(2020)
2021	· 사료관 지붕 전체 기와 고르기 · 사주문2 산자이상 해체보수 · 일각대문5 심봉목 2본 보존처리	보수정비 착수신고

2. 함양 남계서원

2.1 제향공간

남계서원 건축물의 생애주기는 관련 기록의 부족으로 자세히 알 수 없다. 1552년 개암 강익, 박승임 등이 당시 군수였던 서구연의 도움으로 서원과 사우를 창건하기 시작하였다. 1561년 2월 16일에 정여창의 위판을 봉안하였으며, 1566년에 ‘남계서원’으로 사액을 받았다.

이후 남계서원 사우는 임진왜란과 정유재란을 거치며 소실되었으며, 1605년에 나촌(羅村)으로 이건하였다가 1612년에 현위치로 서원을 이건하며 중건한 것으로 보인다. 1937년에 사우가 개축되었는데, 이때에 명성당, 양정재, 보인재 등도 개축되어 서원 전체에 대한 대규모 보수가 진행되었던 것으로 보인다. 이후 사우의 기와 보수와 단청공사가 진행되다가, 1994년에 내삼문과 함께 보수하였는데, 내삼문은 도리, 연목, 평고대 등을 교체하고 변화하였으며, 사우는 기단을 보수하고, 기둥, 연합, 하방, 중방 등 목부재를 교체하고 변화하는 등 비교적 큰 보수가 이루어졌다.

전사청은 1570년에 창건되었으며, 1612년 서원 이건 때 중건된 것으로 보인다. 1974년에는 단청을 보수하였고, 1984년과 1994년에 각각 보수하였다.

사우와 함께 이건되었던 별묘 역시 1612년 서원 이건 때 옮겨지은 것으로 보이며, 1744년에 중건하였으나, 1868년에 훼손되어 현재는 없다.

사우와 내삼문, 그리고 전사청이 남계서원의 제향공간을 형성하고 있는데, 건축물의 생애주기와 내역은 다음 표와 같다.

〈표 V-2-1〉 남계서원 제향공간 주요 건축물의 생애주기

건물명	일자	내용	참고문헌
사우	1552	· 묘우 창건 - 개암 강익(介菴 姜翼), 박승임(朴承任) 등이 서원 창건 논의. 군수 서구연(徐九淵) 조력으로 창건, 정여창 배향	문헌비고, 학교고 / 서원사적·개암강선생년보절략(남계서원지)
	1561.02.16	· 묘우 준공 · 2월 16일 정여창(鄭汝昌) 위판 봉안	서원사적·서원기(남계서원지, 1935)
	1566.07	· 남계서원으로 선택, 현판 게판	서원사적(남계서원지, 1935) · 사액현판
	1596.윤8.08	· 사당 담(廟垣) 축조	고대일록 2
	1597.08.07	· 정경운(鄭慶雲), 진군술(陳君述)이 서원에 가서 서책 옮기고 위패 묻음	고대일록 2 / 서원사적(남계서원지, 1935)

4장. 주요 건축물의 생애주기

건물명	일자	내용	참고문헌
사우	1597.08.16	· 정유재란으로 소실	고대일록 2 / 서원사적(남계서원지, 1935)
	1599.03.20	· 위패 봉안	고대일록 3
	1603.04.19	· 두 사우(祠宇) 공사 완료	고대일록 4
	1605.03.12	· 나촌으로 서원 이건 - 일두 정여창·옥계 노진(玉溪 盧禎)·개암 강익에 고유 이안 - 함양 선비 40명 참가	문헌비고, 학교고 / 고대일록 4 / 서원사적(남계서원지, 1935)
	1606.12.26	· 재 사액, 편액 하사	선조실록
	1612	· 현재 위치로 이건(서원 전체)	서원사적(남계서원지, 1935)
	1677	· 동계 정온(桐溪 鄭蘊) 승배(陞配)	문헌비고, 학교고 / 서원사적·별묘사적부(남계서원지, 1935)
	1689.09.19	· 개암 강익(介菴 姜翼) 승배	서원등록 / 서원사적·별묘사적부·개암강선생년보절략(남계서원지, 1935)
	1740.02.28	· 위판 분실	서원등록
	1937	· 정사(正祠) 개축	풍영루중건기, 민병승(풍영루 현판)
	1959	· 내사문(內社門) 수리	서원사적(남계서원지, 1935)
	1971.05.22 ~06.13	· 본당 기와 해체수리 - 암키와 489매·수키와 160매 보충, 모로단청공사	보수실적(1963-1983)
	1974.04.05 ~05.20	· 단청공사	보수실적(1963-1983)
	1974.04.05 ~05.20	· 사당문 단청공사	보수실적(1963-1983)
	1994.07.20 ~09.17	· 내삼문 지붕 해체보수 및 번와 - 적심도리 1본·연목 33본·평고대 및 연합 100%, 암키와 1,319매·수키와 680매·망와 6매 보충, 단청	문화재수리(1994 하)
	1994.07.20 ~09.17	· 산자이상 해체보수 및 번와 - 기단 화강석 설치 및 강회다짐, 기둥 1본·주선 2본·연합 100%·하방 2본·문선 4본·주선 4본·중방 2본 교체, 교체 목부재 및 벽체 단청, 암키와 2,121매·수키와 1,025매·망와 6매 보충, 벽체 및 고막이 공사	문화재수리(1994 하)
	2018	· 보수	문화재연감(2019)

건물명	일자	내용	참고문헌
별묘	1559	· 강당 동쪽 언덕에 묘우 마련 (度廟宇於堂之東丘)	서원사적·별묘사적부(남계서원지, 1935)
	1597.08.16	· 정유재란으로 소실	고대일록 2 / 서원사적(남계서원지, 1935)
별묘	1603.04.19	· 두 사우(祠宇), 사당과 향현사(鄉賢祠) 공사 완료	고대일록 4
	1634	· 동계 정온이 서원 동쪽 모퉁이에 세운 별묘(別廟)에 개암 강익 배향 논의, 신계사(新溪祠)에서 남계별사(南溪別祠)로 이안	별묘사적부·개암강선생년보절략(남계서원지, 1935)
	1642	· 뇌계 유호인(浦溪 兪好仁), 동계 정온 병향	문헌비고, 학교고 / 별묘사적부·뇌계유선생사실절략(남계서원지, 1935)
	1744.봄	· 중건	별묘사적부(남계서원지, 1935)
	1820	· 별사에 송탄 정홍서(松灘 鄭弘緒) 배향	송탄정선생사실절략·별묘사적부(남계서원지, 1935)
	1868	· 훼손	별묘사적부(남계서원지, 1935)
전사청	1570	· 창건	서원향사:남계서원·도동서원(p.16)
	1974.04.05~05.20	· 단청공사	보수실적(1963~1983)
	1984.10.29~12.21	· 제실 보수	보수추진현황(1984)
	1994	· 보수	시도별보수현황(1994)

2.2 강학공간

강당인 명성당은 서원 1552년 창건되었다. 기와를 엮지 못한 채로 6년을 보내다가 1559년에 가서야 기와를 엮게 되었다. 이때 명성당을 확장하고 그 주변에 담장도 둘렀다. 1564년에 조식의 글씨로 편액하였는데, 임진왜란과 정유재란을 거치며 소실되었던 것을 1605년 서원 이건 당시 재건된 것으로 추정할 수 있다. 이후 서원을 옮기던 1612년에 현재 위치로 이건된 것으로 추정된다. 1937년에 사우, 동재, 서재 등과 함께 개축하였는데, 남계서원 전체에 대한 대규모 보수가 진행되었던 것으로 보인다. 이후 명성당은 1999년과 2018년에 보수하였고, 2019년에는 기와 고르기를 하였다.

동재인 양정재와 서재인 보인재는 1564년 같은 해에 창건되었으며, 정유재란 때 소실되어 1605년 경 재건되고, 1612년 현위치로 이건된 것으로 보인다. 1937년에 함께 개축되었고, 1996년에도 함께 산자 이상을 해체하여 보수하여 동일한 생애주기를 보여주고 있다. 다만 1996년의 보수

4장. 주요 건축물의 생애주기

는 보인재에 비해 양정재의 범위가 컸던 것으로 확인된다. 이후 보인재는 2017년에 해체보수되었고, 양정재는 2019년에 기단을 보수하고 산자 이상을 해체보수하였다.

경판각은 1922년에 증건된 것으로 1992년 연목 이상을 해체하여 보수하고 변화하였다. 이때 우물마루로 교체하고 판벽부재를 교체하였으며, 2011년에도 보수가 이루어졌다.

준도문은 1564년에 편액한 사실만 확인될 뿐, 창건이나 보수 연혁은 자세하지 않다.

남계서원의 강학공간을 형성하고 있는 건축물의 생애주기와 내역은 다음 표와 같다.

〈표 V-2-2〉 남계서원 강학공간 주요 건축물의 생애주기

건물명	일자	내용	참고문헌
명성당	1592	· 강당 창건	동계집, 개암강선생행장
	1559	· 강당 넓히고 담장으로 둘러쌈(光大其堂 繚繞以牆) - 庫庾庖湏(고·유·포·벽; 창고·부엌·목욕간)도 이루어짐	서원사적(남계서원지, 1935) / 동계집, 개암강선생행장
	1564	· 편액: 조식 글씨(扁其堂日明誠 左右夾室 日居敬集義 東西齋日養正輔仁 軒日愛蓮詠梅 門日遵道 皆書混筆也)	서원사적(남계서원지, 1935)
	1597.08.16	· 정유재란으로 소실	고대일록 2 / 서원사적(남계서원지, 1935)
	1937	· 개축	풍영루중건기, 민병승(풍영루 현판)
	1999	· 보수	보수추진현황(1999)
	2018	· 보수	문화재연감(2019)
	2019	· 기와 고르기	문화재연감(2020)
양정재	1564	· 창건	서원사적(남계서원지, 1935)
	1937	· 개축	풍영루중건기, 민병승(풍영루 현판)
	1996.07.22 ~ 10.01	· 산자이상 해체보수 및 번와 - 연목 10본·박공 4본·목기연·연합·평고대·박공개판·풍판·판벽 100% 교체, 암기와 822매·수키와 420매 보충, 종도리교체, 기둥 1본 동바리, 배면 중방 교체, 마루판 해체보수	문화재수리(1996 하)
	1999	· 보수	보수추진현황(1999)
	2002	· 기단 미장철거, 강희다짐	등재학술워크샵(2011)
	2017	· 번와 보수	문화재연감(2018)
	2019	· 산자이상 해체 및 기단보수	문화재연감(2020)
	2021	· 벽체 해체 보수 중	함양군청

건물명	일자	내용	참고문헌
보인재	1564	· 창건	서원사적(남계서원지, 1935)
	1937	· 개축	풍영루중건기, 민병승(풍영루 현판)
	1996.07.22 ~10.01	· 산자이상 해체보수 - 연목 5본 교체, 연합·평고대·박공개판· 풍판 100% 교체, 하부기둥 1본·머름상방·판벽 100% 교체, 기와이기, 판문 2짝 교체	문화재수리(1996 하)
보인재	1999	· 서재 보수	보수추진현황(1999)
	2002	· 기단 미장철거, 강희다짐	등재학술워크샵(2011)
	2017	· 해체보수	문화재연감(2018)
경판각	1922	· 중건	서원사적(남계서원지, 1935)
	1992.07.15 ~09.12	· 연목이상 해체보수 및 번와 - 연목 47본·추녀 4본 보수, 수키와 85% 610매·암키와 90% 1,458매 보충, 자연석기단 설치, 창호 보수 2개소, 수장재 12본 교체 보수, 우물마루로 교체 보수, 판벽부재 70% 교체	문화재수리(1992 하)
	2011	· 경판고 보수	문화재연감(2012)
준도문	1564	· 편액 : 조식 글씨	서원사적(남계서원지, 1935)

2.3 교류와 유식공간

남계서원의 교류와 유식공간에는 1841년 준도문 위에 지은 풍영루와 서원 안뜰의 좌우 연지가 있다. 또한 양정재의 누마루인 애련헌과 보인재의 누마루인 영매헌이 유식공간의 기능을 하고 있다.

풍영루는 창건 6년 뒤인 1847년에 소실되었으나, 1849년 2월에 중건하였다. 1937년에 개축하였고, 1990년에는 산자 이상을 해체하여 보수하였는데, 서까래, 선자연, 목기연, 부연의 일부와 초매기, 이때기, 연합 전체를 교체하고 번와 수리하였다.

연지는 1564년 동·서재 아래에 연못을 파고 매화, 대나무, 연을 식재하여 조성하였으나, 이후 연지 관련 수리나 보수 기록은 자세하지 않다. 2004년에는 연지의 석축 및 배수로를 보수하였다.

교류와 유식공간의 생애주기와 보수 내역은 다음 표와 같다.

4장. 주요 건축물의 생애주기

〈표 V-2-3〉 남계서원 교류와 유식공간 주요 건축물의 생애주기

건물명	일자	내용	참고문헌
풍영루	1841.06.20	· 창건 - 준도문 위에 소루(小樓)를 지어 풍영루라고 함	풍영루기·서원사적(남계서원지, 1935)
	1847	· 소실	서원사적·풍영루중수기, 기정진(남계서원지, 1935)
	1849.02.04	· 중건 상량	서원사적·풍영루중수기, 기정진(남계서원지, 1935)·남계서원 상량시집사록(고문서집성 24)
	1937	· 개축	풍영루중건기, 민병승(풍영루 현판)
풍영루	1990.04.19 ~07.11	· 산자이상 해체보수 및 번와 - 장연 8본·단연 5본·선자연 18본·목기연 4본·부연 8본·초매기·이매기·연함 등 100% 교체·암키와 1,677매·수키와 898매·망와 5매 보충, 교체부재 고색가칠	문화재수리(1990 하)
	2011	· 보수	문화재연감(2012)
	2016	· 단청 기록화	문화재연감(2017)
연지	1564	· 동·서재 아래 연못(小池) 파고 매화, 대나무, 연 식재	서원사적(남계서원지, 1935)
	2004	· 석축 및 배수로 보수	등재학술워크샵(2011)

2.4 부속 건축물

남계서원의 부속 건축물에는 고직사가 있다. 건립과 수리에 대한 기록은 자세하지 않은데, 1959년에 창고 고사(倉庫 庫舍)를 수리했다는 『남계서원지』의 기록을 확인할 수 있다. 이후, 2016년에는 고직사 아래채를 해체보수하였고, 2018년에는 고직사를 보수하였다.

관련 기록이 많지 않아 연혁 부분의 표로 대신하고자 한다.

2.5 기타 정비

제향공간, 강학공간, 교류와 유식공간, 부속 건축물에 포함되지 못한 건축물과 담장의 수리, 소화전 등의 재난설비 설치와 각종 방제 등 남계서원 전체의 생애주기와 관련된 내용은 다음 표와 같다.

〈표 V-2-4〉 남계서원 기타 시설의 생애주기

일자	내용	참고문헌
1570	· 누상고(樓上庫) 건립	서원향사:남계서원·도동서원(p.16)
1570	· 서변고가(西邊庫家) 건립	서원향사:남계서원·도동서원(p.16)
1595.08.10	· 담장 안 풀 제거	고대일록 2
1597.08.07	· 정경운(鄭慶雲), 진군술(陳君述)이 서원에 가서 서책 옮기고 위패를 묻음	고대일록 2 / 서원사적(남계서원지, 1935)
1597.08	· 정유재란으로 서원 소실	서원사적(남계서원지, 1935)
1605	· 서원 나촌으로 이전하여 재 건립	서원사적(남계서원지, 1935)
1612	· 남계 구지에 서원 재 이건	서원사적(남계서원지, 1935)
1799	· 묘정비 건립	서원사적(남계서원지, 1935)
1976.04.10 ~05.20	· 6개 동 모로단청 공사	보수실적(1963~1983)
1984.10.29 ~12.21	· 제실 보수 11동 보수 및 단청, 홍살문, 안내판, 담장 보수	보수추진현황(1984)
1992.07.15 ~09.12	· 화장실 연목이상 해체보수 및 번와 - 기둥 4개소 드잡이, 연목 44본·추녀 4본·평고대·연함 교체, 암키와 90% 488매·수키와 85% 215매 보충	문화재수리(1992 하)
1996.07.22 ~10.01	· 홍살문 해체 후 신재로 신축	문화재수리(1996 하)
1999	· 담장보수	보수추진현황(1999)
2004	· 풍영루 좌측 담장 보수	등재학술워크샵(2011)
2006	· 담장보수 75.8m, 서원 주변 송림 보호 공사(재선충 방제, 대나무 등 잡목 제거)	등재학술워크샵(2011)
2010	· 옥외소화전 설치(펌프실 및 물탱크 설치, 자동화재탐지기 8개소)	문화재연감(2011) / 등재학술워크샵(2011)
2011	· CCTV 설치 9대, 감시 및 제어 녹화 시스템(관리사에 비치)	문화재연감(2011) / 등재학술워크샵(2011)
2014	· 자동화재속보기 등 재난설비 보수	문화재연감(2015)
2016	· 화장실 정비	문화재연감(2017)
2018	· 재선충병 방제, 수목정비	문화재연감(2019)
2019	· 담장 보수	문화재연감(2020)

3. 경주 옥산서원

3.1 제향공간

옥산서원의 사당인 체인묘는 1572년 창건되었다. 54년이 지나 1626년에 중건되었으며, 그로부터 62년이 경과한 1689년에 개수된 후 한동안 소규모 보수 사실만 확인되는데, 이는 기록의 부족 때문으로 보인다. 이후 1905년에 다시 중수되었으며, 1992년에 기단 등을 보수하였으며, 내삼문은 1861년에 중수하였다.

전사청도 체인묘와 함께 창건된 것으로 추정되는데, 소규모 보수 기록만 보인다.

옥산서원의 제향공간을 구성하는 건축물의 생애주기와 내역은 다음 표와 같다.

〈표 V-3-1〉 옥산서원 제향공간 주요 건축물의 생애주기

건물명	일자	내용	참고문헌
체인묘	1572.02~08	· 사우, 강당, 동재, 서재 등 40여 칸 창건	옥산서원기(회재집 부록) / 소재집 7
	1573.02.16	· 서약서원에서 위판 이안	회재집, 연보 / 서약서원고왕등록초(옥산서원지, p.604)
	1605.08.13	· 비새는 묘우 개수 위해 이안	집사기(옥산서원지, p.125)
	1611.02.15	· 비새는 묘우 개수 위해 이안	집사기(옥산서원지, p.129)
	1618.02.15	· 비새는 묘우 개수 위해 이안	집사기·봉안시제집사분정기(옥산서원지, p.133·p.134)
	1619.02.13	· 묘 내 지의 개설 이안	집사기(옥산서원지, p.135)
	1626.06.17~10.28	· 중건	집사기(옥산서원지, pp.142-143)
	1689.07	· 개수	집사기
	1835.05	· 전년 큰비로 비가 새는 묘우 개와 - 정혜사 화재 후 남은 기와 사용	고왕록(옥산서원지, p.109)
	1839.02.02.	· 담장 보축	구인당중건일기(옥산서원지, p.267)
	1841.07	· 뒤쪽 기단, 석축 개축	고왕록(옥산서원지, p.111)
	1843.07	· 신문 비새는 곳 보수	고왕록(옥산서원지, p.112)
	1851.05	· 신문 중수	고왕록(옥산서원지, p.114)
	1852.02	· 신위 탁자 다리 수리	고왕록(옥산서원지, p.114)
	1860.04	· 뒤쪽 석축과 매워진 배수로 개축	고왕록(옥산서원지, p.115)

건물명	일자	내용	참고문헌
체인묘	1867.05	· 남쪽 비새는 곳 수리	고왕록(옥산서원지, p.116)
	1871.03	· 북변 개와 보수	고왕록(옥산서원지, p.116)
	1905.05	· 중수	체인묘중수부조책(옥산서원지, p.597)
	1992.10.21 ~12.07	· 보수 - 기단해체보수, 단청공사, 내정바닥 전돌깔기, 전면 축대보수, 측면 배수로보수	문화재수리(1992 하)
	2001	· 사당 및 내삼문 방염제 도포	문화재연감(2002)
	2011	· 단청공사	문화재청
전사청	1819.04	· 수리, 번와, 단청	고왕록(옥산서원지, p.105)
	1835.05	· 개와 - 정혜사 화재 후 남은 기와 사용	고왕록(옥산서원지, p.109)
	1862.08	· 문열굴(門櫺) 수리	고왕록(옥산서원지, p.115)
	2001	· 제기고 방염제 도포	문화재연감(2002)
	2015	· 제기실 담장보수	문화재연감(2016)

3.2 강학공간

옥산서원의 강당인 구인당은 1572년 창건되었다. 1839년 소실되었으나 곧바로 중건하여 1840년 3월에 낙성하였다. 1867년에는 구인당 동서재의 퇴청(退廳) 탕주(撐柱)가 비바람에 부패하고 기울어 돌로 기둥을 만들어 받쳤다. 1905년 화재로 절반가량이 소실된 후 다시 중건하였는데, 이때 돌로 만든 기둥이 현재의 모습으로 바뀐 것 같다.

민구재와 암수재는 1572년에 창건되었는데, 청판 보수 등 거의 같은 시기에 함께 보수되었다. 1867년에 동서재의 퇴청(退廳) 탕주(撐柱)가 비바람에 부패하고 기울어 돌로 기둥을 만들어 받쳤다. 문집판각은 장판각이라고도 하는데, 1835년에 불탄 판각을 개건한 것이다.

경각과 더불어 옥산서원의 강학공간을 구성하는 건축물의 생애주기와 내역은 다음 표와 같다.

〈표 V-3-2〉 옥산서원 강학공간 주요 건축물의 생애주기

건물명	일자	내용	참고문헌
구인당	1572.02~08	· 창건	옥산서원기(회재집 부록)
	1573.12.03.	· 옥산서원 편액 하사, 게판	회재집-연보 / 회재집 부록- 옥산서원기(허엽)
	1820.09	· 재방(齋房) 비새는 곳 수리, 개와	고왕록(옥산서원지, p.105)

4장. 주요 건축물의 생애주기

건물명	일자	내용	참고문헌
구인당	1839.01.28	· 새로 고친 남상방(南上房) 아궁이에 불을 넣다가 강당 소실 - 즉시 중건 (1839.02.05.~1840.03.06)	고왕록·구인당중건일기 (옥산서원지, p.110·p.267) / 응와집 행장 / 정헌집 묘지명
	1839.02.05 ~1840.03.06	· 강당 중건 - 1839.02.05 벌목, 06.03 개기 고유, 06.19 입주, 06.20 상량, 08.11~14 개와, 08.26~1840.01.30 수장공사, 1839.10.01~23 사벽(沙壁) 공사, 10.05 대청 후면 3칸 들창(板牖) 개작, 10.06 구들과 부엌 공사, 11.01 굴뚝공사 - 1840.01.26~02.10 단청 공사, 03.06 낙성 고유	구인당중건일기·낙성일기 (옥산서원지, p.267·p.294) / 강당낙석고유문(1840) / 정헌집 연보
	1841.03	· 개와, 남북 상방(上房) 앞쪽 기단 개축	고왕록(옥산서원지, p.111)
	1842.06	· 양쪽 방 장판 바름 - 유지(油紙) 56매 사용	고왕록(옥산서원지, p.112)
	1843.07	· 비새는 곳 보수	고왕록(옥산서원지, p.112)
	1857.윤5	· 비새는 곳 보수 - 암키와 150장 구입, 구재 100여장	고왕록(옥산서원지, p.115)
	1863.08	· 개와	고왕록(옥산서원지, p.115)
	1867.07	· 남재(南齋) 퇴청(退廳) 보수	고왕록(옥산서원지, p.116)
	1905.05.18	· 화재 - 기둥 5개, 10칸 집 절반가량 소실	각처통문등초(1905) / 옥산서원유림문보·구인당중수도록 (옥산서원지, p.297·p.754)
	1905.07.22 ~1906.윤4.14	· 중수 - 1906년 3월 3일 단청 공사	구인당중수도록(옥산서원지, p.297)
	1971.10.15 ~11.01	· 보수 - 전면기둥 교체 2개, 번와(암키와 489매·수키와 251매·수막새 89매·암막새 89매·바닥기와 10% 교체), 단청공사, 온돌 보수	보수실적(1963~1973) / 옥산서원보수(철) : BA0120401
	1991.12.02 ~1992.05.30	· 연목이상 해체보수 및 번와 - 평연 23본·선자연 21본·부연개판 23본 교체, 암키와 2,829매·수키와 1,074매·암막새 18매·수막새 18매 교체, 단청	문화재수리(1991 하)
	1992.10.21 ~12.07	· 보수 - 기단 해체보수, 단청공사	문화재수리(1992 하)
	1998.11.16 ~1999.07.21	· 사분 합판문(골판문) 보수 3개소	문화재수리(1998 하) / 옥산서원 보수공사(철) : DA0275682
	2001	· 방염제 도포	문화재연감(2002)
	2011	· 번와, 단청	문화재연감(2012)

건물명	일자	내용	참고문헌
구인당	2015	· 도리 이상 해체보수	문화재연감(2016)
	2019	· 동, 서 계단 설치	문화재청
민구재	1572.02~08	· 창건	옥산서원기(회재집 부록)
	1822.02	· 청판 보수	고왕록(옥산서원지, p.106)
	1867.07	· 동서재 퇴청(退廳) 탕주(撐柱) 보수 - 비바람에 부패하고 기울어 돌 10덩어리로 기둥을 만들어 받침	고왕록(옥산서원지, p.116)
	1975.10.01 ~10.28	· 보수	보수실적(1963-1983)
	1991.12.02 ~1992.05.30	· 연목이상 해체보수 및 단청 - 연목 24본·목기연 9본 교체, 암키와 1,195매·수키와 471매 보충, 단청	문화재수리(1991 하)
	2001	· 방염제 도포	문화재연감(2002)
	2011	· 단청공사	문화재청
	2014	· 보수	문화재연감(2015)
	2015	· 번와보수	문화재연감(2016)
암수재	1572.02~08	· 창건	옥산서원기(회재집 부록)
	1822.02	· 청판 보수	고왕록(옥산서원지, p.106)
	1867.07	· 동서재 퇴청(退廳) 탕주(撐柱) 보수 - 비바람에 부패하고 기울어 돌 10덩어리로 기둥을 만들어 받침	고왕록(옥산서원지, p.116)
	1975.10.01 ~10.28	· 보수	보수실적(1963-1983)
	1991.12.02 ~1992.05.30	· 연목이상 해체보수 및 번와 - 연목 24본·목기연 9본 교체, 암키와 1,195매·수키와 471매 보충, 단청	문화재수리(1991 하)
	2001	· 보수, 방염제 도포	문화재연감(2002)
	2011	· 단청공사	문화재청
문집판각	1835.11	· 화재로 불탄 판각(板閣)을 서원 곁에 개건	고왕록(옥산서원지, p.109)
	1841.03	· 장판각 담장 기와 보수	고왕록(옥산서원지, p.111)
	1857.03	· 장판각 지축(地縮) 수리	고왕록(옥산서원지, p.114)
	1998.11.16 ~1999.07.21	· 창호 교체 2개소, 미장공사	문화재수리(1998 하) / 옥산서원 보수공사(철) : DA0275682
	2001	· 방염제 도포	문화재연감(2002)
	2015	· 기단 강화공사	문화재연감(2016)

4장. 주요 건축물의 생애주기

건물명	일자	내용	참고문헌
경각	1835.05	· 비새는 경각(經閣) 보수 - 정혜사 화재 후 남은 기와 사용	고왕록(옥산서원지, p.109)
	1860.04	· 경각 앞 석축 개축	고왕록(옥산서원지, p.115)
	2001	· 경각 보수, 방염제 도포	문화재연감(2002)

3.3 교류와 유식공간

정문인 역락문과 무변루가 옥산서원의 교류와 유식공간을 형성한다.

무변루는 1573년에 건립되었고, 1843년에 루사(樓舍)의 기둥과 서까래를 중수하였으며, 1991년에 연목 이상을 해체보수하였다. 역락문은 외대문이라고도 하는데, 1826년에 중수되었으며, 1975년에 해체 복원되었다.

옥산서원의 교류와 유식공간을 구성하는 주요 건축물의 생애주기와 보수 내역은 다음의 표와 같다.

〈표 V-3-3〉 옥산서원 교류와 유식공간 주요 건축물의 생애주기

건물명	일자	내용	참고문헌
무변루	1573	· 창건	등재신청서
	1843.09 ~1844.09	· 중수 - 무변루 루사(樓舍) 기둥과 서까래(柱桷) 중수(1844년 2월 상량). 間 架는 구재 사용, 개와는 신재가 많음.	고왕록(옥산서원지, p.113)
	1851.03	· 단청	고왕록(옥산서원지, p.114)
	1857.윤5	· 비새는 곳 보수 - 암키와 150장 구입, 구재 100여장	고왕록(옥산서원지, p.115)
	1867.05	· 양측 계단 수리	고왕록(옥산서원지, p.116)
	1869.08	· 보수	고왕록(옥산서원지, p.116)
	1972.11.28 ~12.22	· 번와 보수 - 암키와 930매·수키와 424매·암막새 157매, 수막새 157매 보충, 단청공사, 미장공사, 도배공사	옥산서원보수(철) : BA0120461 / 보수실적(1963~1973)
	1991.12.02 ~1992.05.30	· 연목이상 해체보수 및 번와 - 장연 42본·단연 30본·부연 30본·목기연 39본 교체, 암키와 2,139매·수키와 762매·암막새 20매·수막새 20매 보충, 단청, 전면 배수로 보수	문화재수리(1991 하)

건물명	일자	내용	참고문헌
무변루	1992	· 보수	시도별보수현황(1992)
	1998.11.16 ~1999.07.21	· 보수 - 상층 측면 창호 4개소 교체	문화재수리(1998 하) / 옥산서원 보수공사(철) : DA0275682
	2001	· 보수, 방염제 도포	문화재연감(2002)
	2011	· 단청공사	문화재청
	2019	· 배수정비	문화재청
역락문	1573	· 창건	등재신청서
	1820.09	· 외대문 개와	고왕록(옥산서원지, p.105)
	1826.07	· 중수	고왕록(옥산서원지, p.106)
	1841.03	· 앞쪽 기단 개축	고왕록(옥산서원지, p.111)
	1857.윤5	· 동쪽 개와 - 암키와 150장 구입, 구재 100여장	고왕록(옥산서원지, p.115)
	1862.08	· 역락문 담장 보수	고왕록(옥산서원지, p.115)
	1870.02	· 서변 수증(受甞), 장판(長板) 중증(重甞)	고왕록(옥산서원지, p.116)
	1975.10.01 ~10.28	· 외삼문 해체 복원	보수실적(1963-1983)
	2001	· 방염제 도포	문화재연감(2002)
	2010	· 보수	문화재연감(2011)
	2019	· 기단 및 바닥 정비	문화재청

3.4 부속 건축물

옥산서원의 주요 부속건축물로 고직사와 비각이 있다. 고직사는 관리사(고사), 서원청(찬간채 또는 고직사), 포사, 마구 등으로 구성된다.

1613년 주고(廚庫)가 비었다는 기록이 확인되는데, 서원 창건 때 다른 건물과 함께 건립된 것으로 보인다. 1826년에는 서원청, 1828년에는 고사, 1843년에는 대고가 중수되었는데, 포사 관련 보수 기록이 가장 빈번하게 등장하여 고직사 내에서 포사가 차지하는 중요도를 짐작하게 해 준다. 1998년에는 고직사를 산자 이상 해체하고 보수하였다. 비각은 1577년 이언적의 신도비를 세울 때 건립한 것이다. 옥산서원 고직사와 비각의 생애주기와 보수 내역은 다음 표와 같다.

4장. 주요 건축물의 생애주기

〈표 V-3-4〉 옥산서원 부속 건축물의 생애주기

건물명	일자	내용	참고문헌
고직사	1613.02.21	· 주고(廚庫)가 비었다	정서등록(옥산서원지, p.148)
	1822.02	· 전루포주(前樓庖廚) 비새는 곳 개와, 단청 보수	고왕록(옥산서원지, p.106)
	1826.07	· 서원청(書院廳) 중수	고왕록(옥산서원지, p.106)
	1828.04	· 고사(庫舍) 2칸 주목(柱木) 중수	고왕록(옥산서원지, p.107)
	1843.03.18 ~04.10	· 대고(大庫) 5架 중수 - 부족한 기와 600매 중 300매는 구입, 300매는 노청(奴廳)에서 빌려 사용	고왕록(옥산서원지, p.112)
	1848.10	· 포사(庖舍) 뒤쪽 기울어진 담장 기와 수리 및 개축 - 경각 뒤에 쌓아 두었던 기와가 부족하여 80매 구입	옥산서원지, 고왕록, pp.113-114
	1851.02	· 포사 중문 개건	고왕록(옥산서원지, p.114)
	1856.04	· 고방(庫房) 보수 - 동쪽 서까래 3본 보수	고왕록(옥산서원지, p.114)
	1859.02	· 고사(庫舍) 대문 보수	고왕록(옥산서원지, p.115)
	1860.04	· 포사 중문 수리	고왕록(옥산서원지, p.115)
	1867.05	· 마구(廐) 수리 · 포사 포주(庖舍廚) 수리	고왕록(옥산서원지, p.116)
	1867.07	· 포사 대문 개건	고왕록(옥산서원지, p.116)
	1998.11.16 ~1999.07.21	· 고직사 산자이상 해체보수 및 번와 - 연목 30본·평고대 1본·연합 1본 교체, 암키와 1,797매·수키와 761매·숫기와착고 123매 보충, 미장공사, 외편굴뚝 3개소 설치 · 포사 보수 - 대청 귀틀교체 1개소, 청판 보수, 벽체 보수	문화재수리(1998 하) / 옥산서원 보수공사(철) : DA0275682
	2001	· 관리사 보수 - 포사, 고직사(관리사), 찬간채(서원청), 곡간채 방염제 도포	문화재연감(2002)
	2009.03.23 ~09.06	· 고직사 보수	문화재연감(2010)
	2014	· 곳간채 보수	문화재연감(2015)
비각	1577	· 화재 이연적 신도비, 비각 건립	문원공회재이연적신도비
	1835.05	· 비새는 비각 보수 - 정혜사 화재 후 남은 기와 사용	고왕록(옥산서원지, p.109)
	1856.04	· 번와 - 기와 1눌(1,000매) 사용	고왕록(옥산서원지, p.114)

건물명	일자	내용	참고문헌
비각	1998.11.16 ~1999.07.21	· 번와 - 암키와 1,602매·수키와 690매· 암막새 5매·수막새 9매·망와 4매 보충	문화재수리(1998 하) / 옥산서원 보수공사(철) : DA0275682
	2001	· 방염제 도포	문화재연감(2002)
	2008	· 비각 정비	문화재연감(2009)

3.5 기타 정비

제향공간, 강학공간, 교류와 유식공간, 부속 건축물에 포함되지 못한 건축물의 건립과 보수, 서원 전반에 대한 보수와 정비 등 옥산서원의 생애주기 관련 내용은 아래 표와 같다.

〈표 V-3-5〉 옥산서원 기타 시설의 생애주기

일자	내용	참고문헌
1816.04	· 고·청·방·사(庫·廳·房·舍) 후주(後柱) 수증, 재차 양주(兩柱)와 풍차(風遮) 중수	고왕록(옥산서원지, p.105)
1817.08	· 전후 담장 수보(修補) - 기와 430매 사용	고왕록(옥산서원지, p.105)
1820.09	· 담장 개와	고왕록(옥산서원지, p.105)
1821.08	· 원우(院宇) 뒤쪽 담장, 북루(北樓), 북재(北齋) 기와 수리(修補) - 기와 60매 사용	고왕록(옥산서원지, pp.105- 106)
1822.02	· 전루포주(前樓庖廚) 비새는 곳 개와, 단청 보수(改葺)	고왕록(옥산서원지, p.106)
1835.05	· 전년 큰비로 비가 새는 당루(堂樓), 재포(齋庖), 담장 보수 - 정혜사 화재 후 남은 기와 사용	고왕록(옥산서원지, p.109)
1848.10	· 4면 담장의 파손되어 비새는 기와 보수 - 경각 뒤에 쌓아 두었던 기와가 부족하여 80매 구입	옥산서원지, 고왕록, pp.113-114
1852.06	· 무변루 동쪽 부교(浮橋) 개조	고왕록(옥산서원지, p.114)
1859.02	· 마구(厓) 뒤쪽 중문(中門) 보수(改葺)	고왕록(옥산서원지, p.115)
1972.09 ~1973.06.10	· 청분각(淸芬閣) 준공	중앙일보, 1973년 6월 11일
1975.10.01 ~10.28	· 일각문 신축	보수실적(1963-1983)
1986.09.11 ~12.09	· 옥산천 석축 정비	보수실적(1986)

4장. 주요 건축물의 생애주기

일자	내용	참고문헌
1988	· 방염제 도포	문화재연보(1989)
1990	· 소화전설치	문화재연보(1991)
1991.03.09 ~05.30	· 집수정 및 옥외소화전 설치	문화재수리(1990 중)
1992.10.21 ~12.07	· 진입로 축대 보수, 경내 마당 마사토다짐, 서원 주변 정리	문화재수리(1992 하) / 문화재연보(1993)
1994	· 조경수 관리	시도별보수현황(1994)
1995	· 방염제 도포	문화재연보(1996)
1998.11.16 ~1999.07.21	<ul style="list-style-type: none"> · 일각문 해체보수 - 목공사, 번와(암키와 105매·수키와 51매·착고 35매 보충), 고색단청 · 사주문 해체보수 - 목공사, 번와(암키와 313매·수키와 141매·착고 70매 보충), 판문 1개소 보수 · 배수로 정비, 외편담장 14.7m 설치, 담장 386.5m 기와이기(암키와 8,145매·수키와 4,546매·착고 2,287매) 	문화재수리(1998 하) / 옥산서원 보수공사(철) : DA0275682
2001	<ul style="list-style-type: none"> · 방염제 도포 - 사당, 비각, 강당, 동재, 서재, 무변루, 제기고, 문집판각, 묘사, 고직사(고직사), 찬간채(서원정), 내삼문, 역락문, 곡간채, 경각 	문화재연감(2002)
2002	· 진입로 정비	문화재연감(2003)
2003	· 보안시설 설치	문화재연감(2004)
2004	· 청분각(수장고) 보안시설 설치	문화재청
2007	· 사주문 보수	문화재연감(2008)
2008	· 담장, 배수로, 석축 정비	문화재연감(2009)
2009	· 서원 주변 정리, 도난감지시설 정비	문화재연감(2010) / 등재학술워크샵(2011)
2010	· 유물전시관 건립, 청분각 훼손	문화재청 문화재검색
2011	· 노거수 정비, 화장실 개축, 건물 단청, 방재시스템 구축	문화재연감(2012)
2015.04	· 불량 불꽃감지기 교체	문화재연감(2016)
2015	· 수목정비, 하마비 보호책 및 주변정비	문화재청
2017	<ul style="list-style-type: none"> · 전기시설 개선 · 주차장 정비, 탐방로 조성 등 · 경 내외 배수로 정비 	문화재청 / 문화재연감(2018)
2019	· 주차장 잔디블럭 포장	문화재청
2021	· 주차장 확장 공사	경주시청

4. 안동 도산서원

4.1 제향공간

상덕사와 신문, 그리고 전사청이 도산서원의 제향공간을 구성한다. 상덕사는 1574년 건립되었고, 1753년에 해체 수리되었다. 1959년에 다시 중수되었으며, 1963년에 중건되었다. 전사청에는 제기고와 주청이 있는데, 1942년에 기와를 보수하였으며, 1998년에 산자 이상을 해체보수하였다.

두 건물의 생애주기와 보수 내역은 아래 표와 같다.

〈표 V-4-1〉 도산서원 제향공간 주요 건축물의 생애주기

건물명	일자	내용	참고문헌
상덕사	1572.04	· 사당 건립 논의, 퇴계선생 위패 봉안 결정	월천집, 연보 / 송암집, 연보 / 간재집, 연보 / 겸암집, 연보
	1574.04.09	· 묘우 창건. 퇴계 이황 배향	기해묘우중수시일기(1959) 연목 상량문 / 문헌비고, 학교고
	1576.02.13	· 퇴계선생 위패 봉안	연보·도산서원봉안문 병자·도산서원상덕사춘수상용축문 병자(월천집 6, 축문)
	1615.08	· 조목(趙穆) 종향(從享)	월천집, 연보 / 광해군일기 / 문헌비고, 학교고
	1753.07.12 ~09.13	· 해체 수리 - 07.06 재목 운반, 07.12 평제(平階) 설치·바자(笮子)만들어 내정과 신문 바깥 정로(正路)에 설치·전교당을 이안소로 정함, 07.12 이안·기와 철거 시작(서까래와 기와만 고치면 됨), 07.14 비가 내려 철거한 기와를 덮음, 07.24 몽천 범람·정우당과 열정이 무너지고 물힘, 08.02 묘우 개와 시작, 08.05 개와 완료, 08.06 묘우 앙토(仰土) 시작·신문 기와 철거하고 서까래 교체, 08.09 신문 개와 시작, 08.10 신문 개와 완료·묘 내 담장 축조·묘우 앙토 완료, 08.17 묘 내 사벽(沙壁) 공사 시작, 08.23 신문 앙토 시작·묘우 사벽 완료·시습재 수리 시작, 08.24 묘정 서쪽 담장 축조 및 개와, 08.25 암서헌 수리 고유·시습재 기와 철거 시작, 08.26 시습재 개와, 묘우 단청 시작, 08.29 암서헌 수리 시작, 09.01 신문 단청 시작, 09.04 묘우·신문 담장·계체(階砌) 수리 완료·묘호 현판 게판, 09.05 판각 수리 시작, 09.06 판각 수리 완료, 09.12 환안, 09.13 위판 봉환 - 관청에서 기와 1천 장 보조.	계유묘우수리시일기(1753)

4장. 주요 건축물의 생애주기

건물명	일자	내용	참고문헌
상덕사	1753.08.06 ~08.10	· 문 수리 - 지붕공사(서까래 및 기와), 단청공사, 계단 공사	계유묘우수리시일기(1753)
	1753.08.10 ~09.12	· 묘 내 담장 축조 및 기와 공사	계유묘우수리시일기(1753)
	1755.09.19	· 단청공사	기해묘우중수시일기(1755)
	1755.09.21 ~09.29	· 수리 - 기둥 보수, 지붕공사(서까래 및 기와), 미장공사, 단청공사	기해일기(1755)
	1779.02.12 ~19	· 수리 - 북벽 및 지붕 보수	기해일기(1779)
	1779.02.17	· 묘정 계절(階節) 보수	기해일기(1779)
	1835.윤6.17 ~29	· 수리 - 초석 및 기둥 보수, 단청 공사	을미묘우수리시일기(1836)
	1901.03.28 ~05.08	· 수리 - 목공사(기둥, 인방), 벽체 보수, 마루 보수, 서쪽 담장 개축 및 개와, 벽체 공사, 박석 공사, 기단 및 계단 개축, 단청공사, 묘정에 모래 깔기	묘우수리시일기(1901)
	1901.04.16 ~05.08	· 신문 수리 - 서까래 교체 및 수리, 번와	묘우수리시일기(1901)
	1901.05.06	· 현판 분칠	묘우수리시일기(1901)
	1901.12.31.	· 퇴계선생 위판 도난	고종실록 / 척암집 3, 도산서원묘변후청복소
	1930.05.17	· 후면 담장 보축	암서현수리시일기(1929)
	1940.07.31	· 상덕사 부 정문 급 사주토병 보물 제339호 지정	조선총독부고시 제808호(조선총독부관보 제4058호, 1940.07.31)
	1942.03.03	· 신문 기와 보수	장판각수리시일기(1942)

건물명	일자	내용	참고문헌
상덕사	1959.10.17 ~1960.03.27	<ul style="list-style-type: none"> · 중수 - 10.17 공사 시작, 10.18 연목 벌목 입수, 10.21 개수 고유, 퇴계와 월천 위판 한존재로 이안, 11.01 기와 철거 시작, 11.03 묘 내 단청·지붕을 개초(盖草)로 덮음, 11.07 기와 철거, 11.08 앞쪽 동편 기둥 1개 개건, 11.18 토공사 동결(凍結), 11.26 산자 공사 시작, 11.27 신문 기와 철거, 11.28 석회 30포 운반, 12.01 신문 부재 치목, 12.04 신문 서까래 설치 및 산자 복토, 12.05 묘우 개와 시작, 12.09 신문 방공판(防空板, 박공판) 치목, 12.12 개와 시작, 12.28 지붕 눈 제거, 12.29 신문 개와 시작, 12.24 토목 동결(凍結) - 1960.02.10 기울어진 농운정사 소문 보수, 02.29 묘내 청소·신문 토공사 개시, 02.04 신문 외부 계단 개축, 03.05 원 내 담장 기와 수리, 03.06 신문 외부 계단 개축, 03.07 묘 내 당판(堂板) 수리, 03.09 진도문 및 배수로(水道) 석회 공시 시작, 03.14 묘 내 청소, 03.16 단청 시작, 03.25 원 내 청소·단청 완료, 03.27 환안 	기해묘우중수시일기(1959)
	1959.11.27	<ul style="list-style-type: none"> · 신문 보수 - 지붕공사(산자, 기와, 박공판 보수), 외부 계단 개축 	기해묘우중수시일기(1959)
	1960.03.05	· 원내 담장 개와	기해묘우중수시일기(1959) / 석굴암보수공사(2-2)(철) : DA0122558
	1961.03	· 중건 : 3월 이후	계묘상덕사중건일기(1963)
	1963.01.21	· 상덕사 부 정문 및 사주토병 보물 제211호 지정	문교부고시 제173호(관보 제3351호 호외(기2), 1963.01.21)

4장. 주요 건축물의 생애주기

건물명	일자	내용	참고문헌
상덕사	1963.03.06 ~05.01	<ul style="list-style-type: none"> • 중건 - 03.06 한존재로 위판 이안, 03.10 서까래용 소나무 15주 벌목·탈피, 03.20 입주상량, 03.24 남은 목재 검척(檢尺)·내일 사용 가능한 목재 안동 목재점으로 운송 예정, 03.28 연목 사용 여재 검척, 04.03 양회 30포 반입, 04.04 기단 축조 위해 석공 움·정우당 실토하고 연 식재, 04.05 암서현 앞뒤 기단 수리, 04.07 기와 운반 독촉, 04.09 섬촌(剝村)에서 기와 720장 운반(수키와 240장·암키와 480장·파손 7장), 04.10 양회 14포, 흑연 2포 반입, 04.12 주사(廚舍)에 양회 8포 사용, 04.13 주사 계단에 양회 1포 사용, 04.14 주사 후축(後築)에 양회 5포 사용, 04.17 개와, 04.20 묘 섬돌 재공사, 04.21 양회 3포로 묘축(廟築)·오전 개와 완료, 04.22 신문 개수·목재 재재 완료·전교당과 주사(廚舍) 왕래 협문 수리, 묘정 양회 4포 사용, 04.23 묘우와 광명실 석축에 석회 1포 반 사용, 04.28 묘정 석축 완료, 석회 1포 사용, 윤4.04 묘정 축석(築石)에 정(釘)을 더함, 윤4.17 상덕사·신문·진도문 단청 공사 결정, 윤4.18 곡구교(谷口橋)~외대문(外大門) 앞 도로 개축비 입금, 05.01 도로 개축 	<p>계묘상덕사중건일기(1963) 계묘상덕사중건일기(1963)</p>
	1963.04.22	• 신문 개수, 단청공사	계묘상덕사중건일기(1963)
	1969.09.23 ~12.30	<ul style="list-style-type: none"> • 보수 - 기단 장대석 교체, 부식재 교체 및 번와, 콘크리트 전돌 깔기, 굿기단청, 토병을 사고석 담장으로 개축 	<p>도산서원중수지 / 도산서원수리시일기(1969)</p>
	1970.03.01 ~11.20	<ul style="list-style-type: none"> • 신문 보수 - 장대석 기단 개축, 박석깔기, 전면 장주 4개 교체, 번와, 굿기단청 	도산서원중수지
	1975.09.25 ~10.28	<ul style="list-style-type: none"> • 번와 보수 - 암키와 1,823매·수키와 636매 보충, 치목·조립 65재, 양벽바르기 	보수실적(1963-1983)
	1990	• 보수	보수추진현황(1990)(p.166)
	1994	• 상덕사 및 삼문 방염제 도포	문화재연보(1995)
	2008	• 재난방재시스템 구축	문화재연감(2009)
	2010	• 현판 교체. 구판 국학진흥원 기탁	도산서원관리사무소 주관
	2013	• 방염제 도포	안동시(문화유산과) 발주공사
	2016.08.02 ~2017.09.21	<ul style="list-style-type: none"> • 상덕사 서까래 및 기단 상부 전돌 교체, 번와 • 내삼문 서까래 일부 교체, 번와 	<p>고유문(박약재 보관) / 문화재연감(2017)</p>

건물명	일자	내용	참고문헌
전사청	1934.04.12	· 전사청-사당 출입 협문 개건	동서재중건시일기부(1934)
	1942.03.03	· 기와 보수	장판각수리시일기(1942)
	1970.03.01 ~11.20	· 보수 - 장대석 기단 설치, 기둥·장혀·도리 등 2,409재 교체, 번와, 가칠단청	도산서원중수지
	1998.12.04 ~1999.07.19	· 주고(酒庫), 제기고(祭器庫) 산자이상 해체보수 - 연목 17본·박공판 1본·연함 및 평고대 100%·목기연개판 8본 교체, 암키와 80% 2,091매·수키와 80% 1,006매 보충, 목부재 석간주칠 · 전교당 배면 전사청 진입 계단 우측의 축대 해체 설치	문화재수리(1998 하)

4.2 강학공간

도산서원의 강학공간을 구성하는 건물은 도산서당, 농운정사, 역락서재, 전교당, 박약재, 홍의재, 동·서광명실, 장판각, 진도문이다.

도산서당은 1560년 3월에 3칸으로 준공되었다. 1635년에 계곡이 범람하여 암서헌이 붕괴하기도 하였다. 기와, 담장과 유정문을 자주 수리하였다. 1970년 보수정화사업 때 수리되었으며, 1989년에는 연목 이상을 해체보수하였다. 농운정사는 1560년 8칸으로 준공되었으며, 기와를 빈번하게 수리하였다. 1932년에 해체 수리를 하였는데, 주사의 확장 이전 일정과 혼재되어 기록되어 있다. 농운정사 후면의 퇴당(退堂)도 이 때 복원되었다. 1970년 보수정화사업 때 기단, 문짝, 기와를 수리하고 단청공사를 했으며, 1998년에 산자 이상을 해체보수하였다. 역락서재는 1781년에 한 차례 이진되었다가 1867년에 현 위치에 중건되었다. 1933년에 수리를 하고 70여 명이 모여 낙성회를 가졌다. 1970년에 기단과 기와를 보수하고 담장을 사고적으로 개축하였다. 1975년과 1987년에 번와를 하였고, 1998년에는 벽체와 산자 이상을 해체보수하였으며, 2011년에는 아궁이를 보수하였다.

1574년에 창건된 전교당은 1836년과 1957년에 중수되었으며, 1970년에는 기와를 전면 교체하는 등 큰 보수가 있었다. 박약재와 홍의재는 전교당과 함께 창건된 것으로 추정된다. 1836년에 함께 단청 공사를 했으며, 1931년에는 박약재만 온돌 공사를 했다. 1934년 중건과 1970년 보수, 2007년 보수와 번와가 함께 진행되었다. 1775년에는 전교당 동쪽 모퉁이에 서각을 신축하였는데, 이 건물은 1819년 광명실을 건립하며 훼철되었다. 광명실은 1939년 서광명실을 신축한 후 동광명실로 불린다. 1970년, 1973년, 1979년, 2007년 함께 보수되었으며, 1998년에는 동광명실만 산자 이상을 해체보수하였다. 장판각은 1599년에 신축된 것으로 추정된다. 1753년에 수리하였고, 1942년에 해체보수하였다. 1989년에는 연목 이상을 해체하여 보수하였다.

4장. 주요 건축물의 생애주기

도산서원의 강학공간을 구성하는 건축물의 생애주기와 보수 내역은 다음 표와 같다.

〈표 V-4-2〉 도산서원 강학공간 주요 건축물의 생애주기

건물명	일자	내용	참고문헌
도산서당	1557.03	· 단사 등에서 서당 이전지를 찾아봄. 도산 남쪽에 터를 잡음	도산잡영 병서(퇴계집 3) / 광뢰본 퇴계선생연보보유
	1558.11	· 「陶山精舍圖(屋舍圖)」를 그리고 승려 법련(法蓮)에게 도산서당 공사 맞김	도산잡영 병서(퇴계집 3) / 도산서당영건기사(성재집 3) / 암서헌수리시일기(1929) / 광뢰본 퇴계선생연보보유
	1560.03	· 도산서당(陶山書堂) 3칸 준공 - 법련 사후 승려 정일(淨一)이 준공 - 마루는 암서헌(巖棲軒), 방은 안락재(玩樂齋)라고 함	도산서당영건기사(성재집 3) / 도산잡영 병서(퇴계집 3) / 퇴계집, 연보 / 광뢰본 퇴계선생연보보유
	1628.01.28	· 퇴계선생 유품 분실 - 香童子(향꽃이), 玉書鎮, 玉圖署 등	탁청정고문서, 계암일록
	1635.05.20	· 폭우로 계곡이 범람 암서헌 붕괴	탁청정고문서, 계암일록
	1753.08.29 ~09.12	· 암서헌 기와공사	계유묘우수리시일기(1753)
	1779.02.17	· 암서헌 유정문 개수	기해일기(1779)
	1901.04.23 ~05.08	· 암서헌 계단 개축, 기와 공사	묘우수리시일기(1901)
	1901.05.08	· 유정문 기와 공사	묘우수리시일기(1901)
	1929.10.11 ~1930.08	· 암서헌 수리 - 10.11 시역, 10.29 지붕 전후 평고대·연함·후면 서까래 4개 수리, 10.30 방공(防空, 박공판) 4개·동쪽 기둥 2개·동남면 주두횡목 수리, 11.01 개와 공사 시작·지붕 동쪽 연목 16개 수리, 11.02 개와, 11.03 들보 맞추고 기와 올림, 11.14 서쪽 지붕 개와, 11.17 벽 바르기	암서헌수리시일기(1929) / 고유문(광명실고문서)
	1929.10.11 ~1930.08	· 암서헌 수리 - 1230.04.09 도산서당 동서 양변 횡목 2개 수리·마루판 수리, 05.01 사면 계단 보축, 05.06 후면 담장 개축, 05.12 유정문 외부 계단 개축, 05.14 앞쪽 담장 개축, 05.15 광명실 동쪽 담장 개축, 05.16 섬촌(嵒村)에서 기와구입·운반, 05.17 상덕사 후면 담장 보축·절우사 무너진 곳 보축·유정문 외부 도로 및 도산서당 후면 화계 수리, 윤6.07 네 벽 도배(塗白), 윤6.15 도산서당 화계 및 유정문 외부 계단 좌우에 매화 식재, 07.17 동서 양쪽 기둥 수리·섬돌 및 담장 수리, 1개월 후 완료(閏月訖功)	암서헌수리시일기(1929) / 고유문(광명실고문서)

건물명	일자	내용	참고문헌
도산서당	1930.05.12 ~13	· 유정문 밖 계단 수축, 대나무 식재	암서헌수리시일기(1929)
	1930.05.17	· 유정문 외부 길 보수	암서헌수리시일기(1929)
	1930.윤6.15	· 암서헌 전면, 후면 화단, 유정문 외부 기단 좌우에 매화 식재	암서헌수리시일기(1929)
	1931.09.13 ~24	· 유정문 외부 담장 개축	곡구도로수선시일기부(1931)
	1931.09.21	· 암서헌 동쪽 담장 보축	곡구도로수선시일기부(1931)
	1932.04.17	· 암서헌 바깥 문 계단 신축	농운정사수리시일기부(1932)
	1932.04.18	· 유정문 외부 길 수선	농운정사수리시일기부(1932)
	1939.06.19	· 유정문 외부 남쪽 담장 보수, 1칸 문 증건	서광명실창건일기(1939)
	1939.08.02	· 암서헌 동재 누수 보수	서광명실창건일기(1939)
	1942.03.03	· 암서헌 기와 보수	장판각수리시일기(1942)
	1958.02.29	· 암서헌 후벽 수리	전교당중수일기(1957~1958) -대들보 상량문
	1963.04.05	· 암서헌 앞뒤 기단 수리	계묘상덕사중건일기(1963)
	1970.03.01 ~11.20	· 보수 - 기둥 10본·도리 6본·서까래 전체·장혀·인방·마루널 1,955재 등 교체, 번와, 자연석 기단 재축, 사릿문(유정문) 보수, 고색단청	도산서원중수지
	1989.06.30 ~08.21	· 연목이상 해체보수 및 번와 - 연목 20본·연함·평고대 교체, 암키와 1,329매·수키와 510매 보충	문화재수리(1989 하)
농운정사	2007.05.31	· 도산서당, 완락재, 암서헌 현판 교체. 구판 국학진흥원 기탁(2009년)	도산서원 관리사무소 주관
	2007	· 번와 보수	도산서원 보존관리 현황 과제
	2009.06.09 ~12.05	· 지붕보수	문화재연감(2010)
	1560	· 농운정사 8칸 준공 - 관란헌(觀瀾軒), 시습재(時習齋), 지숙료(止宿寮)	도산잡영 병서(퇴계집 3) / 도산서당영건기사(성재집 3)
	1753.07	· 관란헌 기와공사	계유묘우수리시일기(1753)
	1753.08.23 ~09.12	· 시습재 기와공사	계유묘우수리시일기(1753)
	1931.09.15 ~26	· 후면 담장 개축	곡구도로수선시일기부(1931)

4장. 주요 건축물의 생애주기

건물명	일자	내용	참고문헌
농운정사	1932.01.24 ~05.29	<ul style="list-style-type: none"> · 농운정사 해체 수리 (기록 흔재. 주요 일지 전체 표기) - 01.24 파옥, 02.12 목공사 시작, 02.27 개기, 03.04 입주상량, 옛날 6칸이던 주사(廚舍)에 동서 각 1칸씩 덧붙여 고주(庫廚)로 삼음, 03.07 정사의 서쪽 제방(西堤) 개축, 03.08 서까래 설치, 03.10 시목 설치, 03.17 주사 후면 수 척 넓혀 물이 통하게 함, 03.22 주사 개와 시작, 03.24 주사 뒤쪽 구멍(隱窟) 메움, 03.28~29 번와, 04.04 구들(突石) 깔기, 04.06 주사 후면 층제(層堤) 축조, 04.07 서쪽 계곡(西澗) 장제(長堤) 설치, 04.08 동쪽 담장 내계(內階) 보축, 05.02 주사 토공사 완료, 05.08 전면 담장 축조 시작, 05.09 서쪽 담장 축조, 05.15 뒤쪽 담장 축조 및 협문 기둥 세움(立一柱夾門)·주사 목공사 완료, 05.16 농운정사 공사 시작(精舍始役), 동서 부엌 2개 토벽을 목판으로 고침 05.18 부엌 위에 2층 루장(樓藏)이 썩고 무너져 한 층 철거, 05.20 후면 퇴당(退堂) 복원, 05.22 주사 동쪽 담장 축조·일주문(一柱門) 건립, 05.26 고장(庫藏)에 석회칠·담장 사이 문 2개 개와, 06.29 토공사 완료, 07.13~14 도배(塗白) 	농운정사수리시일기부(1932)
	1939.08.02	· 농운정사 주소(廚所) 공량(空梁) 보수	서광명실창건일기(1939)
	1960.02.10	· 소문(小門) 기둥 보수	기해묘우중수시일기(1959)
	1963	· 농운정사 중수	대들보 목서(장판각 보관)
	1970.03.01 ~11.20	<ul style="list-style-type: none"> · 보수 - 장대석 기단 개축, 문짝 12매 갱신, 기와 번와, 고색단청 	도산서원중수지
	1998.12.04 ~1999.07.19	<ul style="list-style-type: none"> · 산자이상 해체보수 및 번와 - 연목 43본·목기연 9본·연함 및 평고대 100%·목기연개판 8본 교체, 암키와 80% 3,412매·수키와 80% 1,602매 보충, 목부재 고색가칠 	문화재수리(1998 하)
	2007.05.31	· 농운정사, 시습재, 관란헌 현판 교체. 구판 국학진흥원 기탁(2009년)	도산서원관리사무소 주관
	2014	· 보수	문화재연감(2015)
	2015	· 번와	고유문(박약재 보관)
	2020.3.13	· 도산기 각자현판 제작(이정환 각). 농운정사 관련한 현판 제작 개판	고유문(박약재 보관), 도산서원관리사무소 주관

건물명	일자	내용	참고문헌
역락서재	1561	· 역락재 창건 논의 - ‘지나치면 번잡하니 불가하다’는 퇴계의 편지로 중단	도산서당영건기사(성재집 3) / 광림본 퇴계선생연보보유
	1564	· 창건	도산서당영건기사(성재집 3) / 광림본 퇴계선생연보보유 / 역락서재이건기(지헌선생문집 부록증록)
	1753.07	· 기와공사	계유묘우수리시일기(1753)
	1781	· 이건(장소미상)	역락서재이건기(지헌선생문집 부록증록)
	1867	· 중건(현 위치)	역락서재이건기(지헌선생문집 부록증록)
	1933.11.07	· 수리 낙성. 70명 취회	강청중건시일기부(1933)
	1970.03.01 ~11.20	· 보수 - 장대석 기단 개축, 사주문 보수, 번와, 사교석 담장 개축	도산서원중수지
	1975.09.25 ~10.28	· 보수 - 번와공사(암키와 557매·수키와 192매 보충), 목공사(치목·조립 19재), 미장공사(양벽바르기)	보수실적(1963~1983)
	1987.07.01 ~30	· 번와 보수	보수실적(1987)
	1998.06.16 ~08.26	· 산자이상 해체보수, 벽체 해체보수	문화재청
	1999.12.16 ~2000.05.31	· 단청공사, 담장보수	문화재청
	2011	· 단청, 고막이 및 아궁이 보수, 배수로 정비	문화재연감(2012)
동·서 광명실 (서각)	1775.05.15	· 정당(전교당) 동두 서각 신축, 서책 이장	을미오월십오일 서책치부(1775) / 이가순, 도산광명실상량문(하계집 9)
	1819.04.10	· 서각 철거 · 광명실 창건 입주 상량. 책실(冊室)	이가순, 도산광명실상량문(하계집 9) / 서광명실창건일기(1939) / 소수서원장서각이건기(소수서원지, p.693)
	1901.05.06.	· 광명실 현판 분칠	묘우수리시일기(1901)
	1930.05.15	· 동쪽 담장 개축	암서헌수리시일기(1929)
	1931.09.18	· 서쪽 담장 개축	곡구도로수선시일기부(1931)

4장. 주요 건축물의 생애주기

건물명	일자	내용	참고문헌
동·서 광명실 (서각)	1934.04.29	· 추녀 및 연함(軒檻) 수리	동서재중건시일기부(1934)
	1939.02.19 ~08.15	· 동광명실 보수 및 서광명실 창건 - 02.19 광명실 해체·동실(東室) 서적 서재로 이봉, 02.15 서실 신축 비용 250원 결정, 03.14 시사단 주변 고사목 벌목, 03.20 개기·초석 운반, 03.21 목재 절단(鉅刀), 03.23 초석·목재 운반, 03.26 동주(童柱) 세움·평방 설치, 04.10 입주상량, 04.12 서까래 설치, 04.14 서까래 위 보토:鋪土, 04.15 구(동)광명실 기와 서까래 철거·진도문 중수·벌목, 04.16 서실(西室) 개와, 04.17 동실 개와, 04.18 개와 완료, 04.23 진도문 개건 논의·구재 철거, 04.25 진도문 구재 치목, 04.26 초석 공사, 04.27 동실 방(枋) 수리·토공사 시작, 04.28 동실 풍판(風板) 설치, 04.29 벽 바름, 05.01 석공사 완료·진도문 정초 및 석회칠, 05.02 진도문 입주상량 및 서까래 설치, 05.03 개와 완료, 05.12 서재 단청 시작, 05.17. 진도문 천벽(天壁) 바름, 05.24 동실 구벽 회칠 시작, 05.28 진도문 천벽 회칠(2포 구입, 합 8포)·서실 회칠·진도문 단청, 06.03 동실 회칠 완료·서실 회칠 시작, 06.04 회칠 완료, 06.10 석회 2포 구입, 06.11 동서실 및 진도문 처마 마구리 회칠, 06.12 동서재 단청 완료·동서실 단청 시작·계단 회칠, 06.14 서실 동남쪽 계단 개축, 06.15 담장 축조, 06.16 서쪽 협문 이간·광명실 서쪽 담장 수 보 물려 쌓음, 06.18 동광명실 동쪽 담장 및 진도문 좌우 담장 보축, 06.19 유정문 외부 남쪽 담장 보축 및 1칸 문 건립, 06.20 서실 남쪽 개단 축조, 06.24 서실 마루:堂板 깔기, 07.14 마루 공사 완료, 07.17 서실 난간 공사 완료·풍판 설치, 07.21 신문·강당·후장(後藏) 보수 논의, 07.22 서실 서탁 2좌 제작, 08.02 한존재 후장 개건·농운정사 주소(厠所) 공량(空梁) 보수·암서헌 동재 보수, 08.08 광명실 및 진도문 현판 분칠·서실 내면 단청, 08.10 동서실 현판 게판, 08.13 동서실 남창에 유리 설치, 08.15 50여 명 당회·상덕사 교유	서광명실창건일기(1939) 동광명실중수병시
	1963.04.23	· 광명실 석축 공사	계묘상덕사중건일기(1963)
	1970.03.01 ~11.20	· 동·서광명실 보수 - 마루널 및 난간 돌림띠 보수, 번와, 긋기단청, 장대석 기단 교체	도산서원중수지
	1973.08.05 ~15	· 동광명실 및 협문, 서광명실 기와이기 - 암기와 290매·내림마루 3단 29매·마루기와 5단 14매 보충	도산서원(철) : BA120656

건물명	일자	내용	참고문헌
동·서 광명실 (서각)	1979.10.27 ~12.08	· 동·서광명실 보수 - 벽체 보수(외벽고회벽치기), 창호공사 5개소, 보안시설 설치	도산서원 보수(철) : BA0121949
	1998.12.04 ~1999.07.19	· 동광명실 산자이상 해체보수 및 번와 - 연목 23본·목기연 8본·연함 및 평고대 100%·목기연개판 4본 교체, 암기와 80% 1,160매·수키와 80% 549매 보충, 목부재 석간주칠	문화재수리(1998 하)
	2007	· 동·서광명실 보수	보존관리매뉴얼
	2008	· 광명실(2) 현판 교체. 구판 국학진흥원 기탁(2010년)	도산서원관리사무소 주관
	2012.01.25	· 춘곡공 공격기 신규제작 서광명실 북벽 게판	도산서원 운영위원회 주관
전교당	1574.04.09 ~1575.여름	· 창건	전교당중수일기(1957~1958) 대들보 상량문 / 춘당집 4 / 문헌비고, 학교고
	1575.06	· 도산서원 편액(한석봉 書) 하사	도산서원 사액 편액 / 문헌비고, 학교고
	1836.06.24 ~08.19	· 중수 - 06.24 전교당 해체, 07.04 북쪽 씌은 서까래 3개 제거, 07.06 목수일 시작, 07.07 상덕사에 중수 고유, 07.08 벌목, 07.09 대소 현판 철거하여 동재에 쌓고 분칠, 07.11 야철(冶鐵), 07.16 목수일 함, 07.18 개와 시작, 07.19 옥산서원에서 석록(石錄) 구입, 07.20 후면 제4주(第四柱) 개연(改椽), 07.24 동서 담장 수축, 07.26 개와 완료, 07.30 석록 1되 반을 얻어 옴, 08.02 처마 끝에 석회 바름·부계 설치, 08.09 남은 기와 5~6백장을 전사청 문 밖 석계(石階) 위에 쌓음·사면 계체(階砌) 개축, 08.18 단청 완료·동서재 및 진도문 수리 시작, 08.19 단청 완료	병신칠월일전교당중수일기 (1836)
	1901.05.06	· 도산서원 현판 분칠	묘우수리시일기(1901)
	1933.02.09	· 강당 도배(塗白)	강청중건시일기부(1933)
	1935.12.22	· 전면 계단 보수	전교당전계급절우사개축시일기 (1936)
	1936.03.04 ~14	· 계단 보수, 동서 협계 보수	전교당전계급절우사개축시일기 (1936)
	1939.08.02	· 한존재 뒤쪽 창고(閑存齋後藏) 개수	서광명실창건일기(1939)

4장. 주요 건축물의 생애주기

건물명	일자	내용	참고문헌
전교당	1957.10.19 ~1958.04.04	<ul style="list-style-type: none"> • 중수 - 10.19 수리 방법 결정, 10.19 해체, 11.20 현판 서재로 이치, 11.21 마루판 철거·석력(石礫, 자갈돌) 운반, 11.23 기초 하부 굴착하고 양회 사용 결정, 12.05~06 초석 하부 굴착, 12.09~11 사력(砂礫, 자갈), 12.13 연목 벌목, 석회 30포 운반, 12.15 서까래 한 차 운반·석회 공사 시작, 12.16 주초 4개소 석회 공사 완료, 12.17 석회공사, 12.18 석회공사·초석 1개 운반, 12.19 석회공사 완료, 석회 17포·입재 13포·역동(易東) 중연 2개 운반, 12.21 치목, 12.22 석간대(石澗臺) 고사목 벌목, 12.24 치목, 12.25 월간보(間用) 목재 벌목, 12.26 치목, 12.27 입주상량 - 1958.01.05 연목 치목, 01.06 치목, 01.07 월간목(越間木) 치목, 01.08 월간목 운반, 01.09 단청 설계, 01.10 월간보 설치·충혜목(充惠木) 2본 운반, 01.11~12 서까래 치목, 01.18~19 치목, 01.21 벌목 운반, 01.22 제재 및 치목, 01.24~25 치목, 01.25 서까래 설치, 01.27~28 서까래 설치, 02.01~02 서까래 설치, 02.03 지붕 작업, 02.04 서까래 설치 완료, 02.07 산자 보토, 02.08~09 지붕 부토, 02.10~15 개와, 02.16 개와·수구 수축, 02.17~20 치목·토공사, 02.23~24 섬돌 축조 석회 공사, 02.25 3면 섬돌 축조, 02.26 3면 석회 공사 완료, 02.26~27 마루판 치목, 02.29 암서헌 후벽 수리, 02.30 마루판 치목, 03.01 마루판 치목, 03.02~06 마루판 치목·토공사, 03.07 마루판 정리 및 설치, 03.08~10 마루판 설치·토공사, 03.12 문 설치, 03.16 토공사, 03.18~19 판문·토공사, 03.20~21 개와·토공사, 03.22 구토 반출, 03.24 개와 완료·토공사, 서독제 및 영국제 단청 안료 사용 결정, 03.25 청소·토공사·단청, 03.26~30 단청·토공사, 04.01 단청 완료·벽 바르기, 04.04 벽 바르기 완료 	전교당중수일기(1957~ 1958) 대들보상량문
	1963.08.25 ~09.25	<ul style="list-style-type: none"> • 보수 - 단청공사, 벽체 보수, 지붕 부재 교체 및 번와, 계단 보수 	계묘상덕사중건일기(1963) / 보수실적(1963~1973)
	1970.03.01 ~11.20	<ul style="list-style-type: none"> • 보수 - 기와 전면 교체, 모로단청, 장대석 기단 개축, 전돌 굴뚝 축조, 연함·서까래·평교대·인방 문짝 등 1,681재 교체, 방 도배 및 미장, 장대석 기단 개축 	도산서원중수지
	2008	• 재난방재시스템 구축	문화재연감(2009)
	2009.04.04	• 도산서원, 전교당, 한존재 현판 교체. 구판 국학진흥원 기탁(2010년)	도산서원관리사무소 주관
	2014	• 굴뚝 보수	문화재연감(2015)

건물명	일자	내용	참고문헌
전교당	2017	· 계단 및 석축 정비	문화재연감(2018)
	2018	· 누수부분 해체보수, 재난방재시설 구축	문화재연감(2019)
		· 국기판(國忌板) 철거, 향립조약(鄕立約條) 신규제작 계판	國忌板 국학진흥원 기탁
	2019	· 단청 및 배면 석축 보수	문화재연감(2020)
		· 경재잠(敬齋箴) 신규제작 계판	도산서원 운영위원회 주관
		· 숙흥야매잡, 사물잡, 백록동규, 판 교체. 구판 국학진흥원 기탁	도산서원관리사무소 주관
박약재	1574.04.09 ~1575.여름	· 창건(추정)	전교당중수일기(1957~1958) 대들보 상량문 / 춘당집 4 / 문헌비고, 학교고
	1836.08.18 ~19	· 1단청 공사	병신칠월일전교당중수일기 (1836)
	1931.07.11	· 온돌 공사	곡구도로수선시일기부(1931)
	1934.03.08 ~08.06	· 중건 - 03.08 문 계단 축조·동서재 기와 철거, 03.10 계단 공사 완료, 03.12 부토, 03.21 재목 운반, 03.23 모래 운반, 03.24 기초 설치, 03.27 정우당에 연 식재, 04.02 입주 상량 동서 20동(棟), 04.06 진도문 전면 계단 개축, 04.06 계단에 석회칠, 04.08 강청 내정 은구를 굴착하여 물길이 통하게 함·정우당 개축, 04.10 동서 반침(半寢) 세우고 서까래 설치, 04.17 부토, 04.19 서까래 설치, 04.29 개와, 05.06 강청 후면 담장 수축, 05.07 구들돌(突石) 및 문 재료 운반, 05.08 묘우 서쪽 담장 개축, 05.10 강청 남쪽 담장 개축, 05.12 전사청에서 묘우 들어가는 협문 개건, 05.13 담장 공사 완료, 06.13 폭우로 절우사 및 천연대 우물 무너짐, 06.18 동재 계단 축조, 06.21 서재 계단 축조, 06.22 문로의 무너진 돌 보수·마당 풀 제거, 06.23 석회 3포 사용하여 동서재 내계 축조, 07.05 토역(土役), 07.08 서간(西澗) 층제(層堤) 보축, 07.15 부토, 07.17 백청회(白靑灰) 4포로 벽지;壁衣 바름, 07.21 마루널;堂板 깔기, 07.27 외대문 및 강청 대문 설치, 07.28 사력(沙礫) 옮김·외대문 서계 바름, 07.29 동서재 문 설치·목공 완료·광명실 현합(軒檻) 수리·동서재 현판 계판, 07.30 토역 완료·인부 해산, 08.01 문과 벽을 칠함, 08.02 벽을 칠함, 08.06 70여 명 당회 및 상덕사에 고유	동서재중건시일기부(1934)
	1970.03.01 ~11.20	· 보수 - 기단 장대석으로 교체, 굿기단청, 전면 변와, 온돌보수, 도배, 덧문 1매 제작 설치	도산서원중수지

4장. 주요 건축물의 생애주기

건물명	일자	내용	참고문헌
박약재	2007	· 번와 및 보수	문화재연감(2008)
	2008	· 현판 교체. 구판 국학진흥원 기탁(2010년)	도산서원관리사무소 주관
홍의재	1574.04.09 ~1575.여름	· 창건(추정)	전교당중수일기(1957~1958) 대들보 상량문 / 춘당집 4 / 문헌비고, 학교고
	1836.08.18 ~19	· 단청 공사	병신칠월일전교당중수일기 (1836)
	1901.05.08	· 문 수리	묘우수리시일기(1901)
	1934.03.08 ~08.06	· 중건 - 내역은 박약재 참고	동서재중건시일기부(1934)
	1970.03.01 ~11.20	· 보수 - 기단 장대석으로 교체, 굿기단청, 전면 번와, 온돌보수, 도배, 분합덧문 2짝 제작 설치	도산서원중수지
	2007	· 번와 및 보수	문화재연감(2008)
	2008	· 현판 교체. 구판 국학진흥원 기탁(2010년)	도산서원관리사무소 주관
장판각	1599	· 신축(추정)	군자감주부영천이공행장 (광뢰집 11) / 퇴계선생문집고성문 (월천집 6, 축문)
	1753.09.05 ~06	· 수리	계유묘우수리시일기(1753)
	1942.01.17 ~03.05	· 해체보수 - 01.17 수리 논의, 01.22 서재로 책판 옮김, 02.04 서문 앞 초석 2개 보완·2~7촌(寸) 정도 빠진 8개 초석·벌레 먹은 기둥 수리 결정, 02.06 썩은 서쪽 대량 개건 결정·초석 제거·개기, 02.07 광명실 아래에서 서까래 치목, 02.08 연목 등 벌목, 02.10 서까래 치목·초석 축조, 02.12 상량, 02.14 서까래 치목, 02.15 부토, 02.15~18 연합·평고대 치목, 02.18 답토(踏土), 02.20 개와·경쇠;鐸 설치, 02.21 부토·벌목·개와, 02.22 책판꽃이 재료(架材) 벌목·개와 완료, 02.23 마루판(堂板) 치목, 02.24 벌목·기둥 치목·군청에서 신문과 외문 밖에 석비 2개 세움, 02.25 부재와 기와 정리·판가(책판꽃이) 설치, 02.28 서쪽판가(西架) 완료, 03.01 서1가(西一架) 완료·쌍가(雙架) 완료, 03.03 부토·용사(舂舍) 초석 설치·용사 연목 치목·동쪽 쌍가 완료, 암서헌·신문·사청 누수처 기와 보수, 03.04 용사 건립, 03.05 목수·토공 해산, 07.10 책판 정리, 07.11 책판 정리·유묵판(遺墨板) 제작	장판각수리시일기(1942)

건물명	일자	내용	참고문헌
장판각	1970.03.01 ~11.20	· 보수 - 장대석 기단 설치, 고색단청, 번와, 장혀·인방·연함·마루널 등 856.6재 교체	도산서원중수지
	1979.10.27 ~12.08	· 창호공사 6개소, 보안시설 설치	도산서원 보수(철) : BA0121949
	1989.06.30 ~08.21	· 연목이상 해체보수 및 번와 - 장연 30본·단연 20본·연함·평고대 교체, 암키와 1,924매·수키와 708매 보충	문화재수리(1989 하)
	2007	· 협문 번와 보수	보존관리매뉴얼 / 도산서원 보존관리 현황 과제
	2009.06.09 ~12.05	· 지붕보수	문화재연감(2010)
	2009.06.09 ~12.05	· 협문(사주문) 지붕보수	문화재연감(2010)
진도문	1836.08.18 ~19	· 단청 공사	병신칠월일전교당중수일기 (1836)
	1932.04.17	· 바깥 계단 개축	농운정사수리시일기부(1932)
	1934.04.06	· 앞 계단 개축	동서재중건시일기부(1934)
	1939.04.15 ~08.08	· 중수 - 단청, 담장 공사, 벽체 공사	서광명실창건일기(1939) 동광명실중수병시
	1960.03.09	· 석회공사	기해묘우중수시일기(1959)
	1963.윤4.17	· 단청공사	계묘상덕사중건일기(1963)
	1970.03.01 ~11.20	· 보수 - 모로단청 가미, 장대석 기단으로 개축, 기와 보수	도산서원중수지
	2007	· 보수	보존관리매뉴얼
	2008	· 현판 교체	도산서원관리사무소 주관
	2011	· 단청	문화재연감(2012)

4.3 교류와 유식공간

도산서원의 교류와 유식공간은 절우사, 정우당, 천광운영대, 천연대, 그리고 정문이다.

절우사는 1561년에 신축되었으며, 1930년대의 4차례 보수 이외에는 관련 기록이 자세하지 않다. 정우당은 1635년과 1739년에 계곡 범람으로 매몰되기도 했다. 절우사와 마찬가지로 1930년대 이외의 기록은 자세하지 않으며, 1963년에 실토하고 연꽃을 심었다. 천광운영대는 1563년에

4장. 주요 건축물의 생애주기

축조되었고, 1826년에 제방을 축조했으며, 천연대는 1558년에 쌓고 1601년에 각자를 하였는데, 이들 역시 연혁은 소략하다. 기타 생애주기 관련 내용은 아래 표와 같다.

〈표 V-4-3〉 도산서원 교류와 유식공간 주요 건축물의 생애주기

명칭	일자	내용	참고문헌
절우사	1561.03	· 신축	도산잡영 병서(퇴계집 3) / 도산서당영건기사(성재집 3)
	1930.05.17	· 담장 보축	암서헌수리시일기(1929)
	1931.05.12.	· 독 축조	곡구도로수선시일기부(1931)
	1935.04	· 보수	전교당전계급절우사개축시일기(1936)
	1937.03.26 ~04.01	· 수축	전교당전계급절우사개축시일기(1936)
정우당	1635.05.20	· 계곡범람 정우당 매물	계암일록(탁청정고문서)
	1739.06.15	· 계곡범람 정우당 매물	청대일기
	1931.05.12.	· 독 축조	곡구도로수선시일기부(1931)
	1931.07.04 ~06	· 석축 개축	곡구도로수선시일기부(1931)
	1932.03.30 ~04.01	· 동쪽 제방 석회칠	농운정사수리시일기부(1932)
	1932.04.28	· 연꽃 식재	농운정사수리시일기부(1932)
	1934.03.27 ~04.08	· 연꽃 식재, 보축 공사	동서재중건시일기부(1934)
	1963.04.04	· 실타 및 연꽃 식재	계묘상덕사중건일기(1963)
천광운영대	1563.03	· 축조	도산서당영건기사(성재집 3)
	1826.03.26 ~29	· 제방 축조	병술운영대전방시일기(1826)
천연대	1558.03	· 승려 신여(愼如)가 쌓음. 초명은 창랑대	도산서당영건기사(성재집 3) / 퇴계집, 연보
	1601	· 천연대 각자	광뢰본 퇴계선생연보보유
	1935.04	· 보수	전교당전계급절우사개축시일기(1936)
	1953.03.21	· 천연대 지하를 뚫어 수로개설	광명실고문서 천연대암석사변일기(1953)

명칭	일자	내용	참고문헌
정문	1970.03.01 ~11.20	· 외대문 장대석 기단 개축, 모로단청, 번와, 기타 목재 등 해체보수	도산서원중수지
	1932.04.18	· 계단 개축	농운정사수리시일기부(1932)
	1934.02.20 ~03.07	· 수리 - 목공사, 지붕공사, 계단 축조	강청중건시일기부(1933)
	1934.04.27 ~28	· 외대문 설치, 외문 계단 회칠	동서재중건시일기부(1934)
	1973.10.10 ~11.05	· 정문 앞 박석깔기	보수실적(1963-1983)

4.4 부속 건축물

도산서원의 부속건물은 상고직사와 하고직사가 있다. 강청(降廳), 주(廚), 주사(廚舍), 주장(廚藏) 등으로도 기록되어 있다. 상고직사는 1970년과 1998년에 수리되었으며, 1599년에 신축된 하고직사는 1932년에 이건되었으며, 1970년, 1979년, 1994년, 1998년에 수리되었다.

도산서원 부속 건축물의 생애주기 관련 내용은 아래 표와 같다.

〈표 V-4-4〉 도산서원 부속 건축물의 생애주기

건물명	일자	내용	참고문헌
상고직사	1931.09.25 ~26	· 강청(降廳) 후면 담장 개축	곡구도로수선시일기부(1931)
	1933.07.26 ~1934.03.07	· 강청 중건 - 07.26 강청 해체 및 기와 철거, 08.01 개기, 08.03 대지 개수, 08.20 청침(正寢) 입주상량, 09.15 익랑(翼廊) 입주, 09.17 익랑 상량, 10.01 서까래 설치, 10.05 역락재 뒤쪽 골짜기 부토(負土), 10.15 개와, 10.19 개와 완료, 10.22 목재 운반, 10.23 8명이 두텁고 큰 동량(棟梁) 운반, 11.03 모아 온 기와를 광명실 앞쪽 계단에 쌓음·수리 완료한 역락재 도배(塗白) 언급, 10.07 역락재 수리 낙성 70명 취회, 10.08~09 목재 운반, 10.10 토역 정지, 11.24 돌 운반, 11.26 석공 옴, 12.05 석공 일 정지, 12.10 돌 운반 - 1934.02.04 부토, 02.09 강당 도배(塗白), 02.20 외대문(外大門) 해체, 02.21~23 부토, 02.23 부토·문간 기와 정리, 02.28 대문(大門) 입주상량, 03.03 대문 개와, 03.07 외문(外門) 석계(石階) 축조, 목공 해산	강청중건시일기부(1933)

4장. 주요 건축물의 생애주기

건물명	일자	내용	참고문헌
상고직사	1934	· 강청 수리 - 04.08 강청 내정에 수로용 은구 굴착, 05.10 남쪽 담장 개축, 07.27 대문 수리	동서재중건시일기부(1934)
	1934.04.27	· 강청 대문 설치	동서재중건시일기부(1934)
	1963.04.22	· 전교당에서 주사(상고직사) 출입 협문 기둥 보수	계묘상덕사중건일기(1963)
	1970.03.01 ~11.20	· 보수 - 번와, 와구토마감, 연함·서까래·평고대·인방·문짝 등 1,681재 교체, 방 도배 및 미장, 장대석 기단으로 개축	도산서원중수지
	1979.12.19 ~1980.04.11	· 보수 - 암키와 3,280매·수키와 1,502매·망와 4매·망와받침 4매 보충, 각재 421재 및 판재 41재 해체·치목·조립)	도산서원 보수(철) : BA0121949
	1998.12.04 ~1999.07.19	· 산자이상 해체보수 - 기둥드잡이 12개소, 추녀 2본·도리 3본·연목 229본·박공판 8본·목기연 19본·연함 및 평고대 100% 교체, 암키와 80% 7,507매·수키와 80% 3,173매·망와 11매 보충, 벽체 외벽고회사벽 설치, 고색가칠, 천정지 및 장판 바르기)	문화재수리(1998 하)
하고직사	1599~ 1560.11	· 주(廚), 주장(廚藏) 창건	군자감주부영천이공행장 (광뢰집 11) / 도산서당영건기사 (성재집 3)
	1932.01.24 ~05.29	· 주사(廚舍) 이건 - 일정과 내용은 농운정사 부분 참고	농운정사수리시일기부(1932)
	1963.04.14	· 주사 후면 축대 보수	계묘상덕사중건일기(1963)
	1970.03.01 ~11.20	· 보수 - 서까래·인방·마루널 등 892재 해체보수, 장대석 기단 축조, 번와	도산서원중수지
	1979.11.07 ~12.20	· 보수 - 암키와 1,565매·수키와 721매·망와 5매·망와받침 5매 보충, 각재 204.6재 및 판재 62.64재 해체·치목·조립, 적심목 955재 보수	도산서원 보수(철) : BA0121949
	1994	· 하고직사 외 4개소 보수	도산서원 보존관리 현황 과제
	1998.12.04 ~1999.07.19	· 산자 이상 해체보수 - 기둥드잡이 12개소, 연목 91본·박공판 2본·목기연 32본·연함 및 평고대 100% 교체, 암키와 80% 7,507매·수키와 80% 3,173매·망와 11매 보충, 목부재 고색가칠	문화재수리(1998 하)
	2021	· 지붕누수 보수	서원관리단 모니터링 확인 / 안동시(문화유산과) 발주공사

4.5 기타 정비

제향공간, 강학공간, 교류와 유식공간, 부속 건축물에 포함되지 못한 건축물의 건립과 보수, 서원 전반에 대한 보수와 정비 등 도산서원의 생애주기 관련 내용은 아래 표와 같다.

〈표 V-4-5〉도산서원 기타 시설의 생애주기

일자	내용	참고문헌
1560	· 정우당 동쪽 몽천 위치	도산잡영 병서(퇴계집 3)
1574.04.09 ~1575.여름	· 도산서당 뒤쪽에 서원 영건	전교당중수일기(1957~1958)/ 도산서당영건기사(성재집 3) / 춘당집 4 / 문헌비고, 학교고
1592	· 임진왜란으로 피해 - 서책은 당 아래 땅을 파서 묻고, 전토노비 문건은 별도의 장소에 숨겨 병화를 피함. 퇴계 위판은 청량산 등을 전전함	군자감주부영천이공행장 (광뢰집 11권)
1739.06.15	· 계곡 범람으로 몽천 유실	청대일기
1779.02.19	· 무너진 서원 동쪽 몽천(蒙泉) 도랑 개구 공사	기해일기(1779)
1796	· 시사단 축조, 비와 비각 건립	도산시사단비명(번암집 57) / 시사단 비문(금석문)
1802.01.16	· 예안현감 시사단 비와 비각 파훼(破毀)	도산시사단비명(번암집 57) / 시사단 비문(금석문) / 풍산류씨 화경당고문서 하와일록(1802)
1824	· 시사단 비와 비각 재건	시사단비각중건상량문 / 속은재문집 4
1931.05.12.	· 절우사, 정우당 독 축조	곡구도로수선시일기부(1931)
1931.06.18 ~21	· 곡구(谷口) 석교 개축 (석회 3포 사용)	곡구도로수선시일기부(1931)
1931.06.23 ~24	· 곡내(谷內) 석교 개축	곡구도로수선시일기부(1931)
1931.06.24	· 석문(石門) 외부 양안 신축	곡구도로수선시일기부(1931)
1931.07.02	· 도로 공사 완료	곡구도로수선시일기부(1931)
1931.07.07	· 몽천 양안 개축	곡구도로수선시일기부(1931)
1931.07.08 ~09	· 곡구암(谷口巖) 보축	곡구도로수선시일기부(1931)
1931.07.10	· 수직실 온돌 공사	곡구도로수선시일기부(1931)
1932.04.07	· 서쪽 계곡(西澗) 장제(長堤) 설치	농운정사수리시일기부(1932)
1934.03.09	· 문 층계석 쌓음	동서재중건시일기부(1934)
1934.07.08	· 서쪽 계곡 층제 보축	동서재중건시일기부(1934)
1939.06.16	· 서협문 이건	서광명실창건일기(1939)
1942.01.24	· 문화재 표석 석비 2개 건립 : 신문, 외문 외부	장판각수리시일기(1942)

4장. 주요 건축물의 생애주기

일자	내용	참고문헌
1942.03.04	· 용사(春畬, 방앗간) 건립	장판각수리시일기(1942)
1960.03.09	· 배수로 석회공사	기해묘우중수시일기(1959)
1963.윤4.18	· 곡구교(谷口橋)~외대문 사이 도로 개축	계묘상덕사중건일기(1963)
1969.09.23 ~12.30	<ul style="list-style-type: none"> · 1차 보수정화 공사 - 도산서당, 한존재, 고직사, 시사단, 사주문 등 18동 해체보수, 상덕사, 삼문, 전교당, 동재, 서재 등 9동 부분 보수, 일각문 4동 신축, 축대보수, 진입로 박석깔기 (31일간 진행) - 08.20 공사 사무실 1동 건립, 0825(양 10.06) 기공식, 08.26 기와 내리기(下瓦) 시작, 09.05 전교당 개와 시작, 09.06 하주사(下廚舍) 개와·전사청(奠祀廳) 서까래 설치, 09.07 전교당 전체 하와·하주사 개와·서광명실 벽 수리, 09.08 전교당 및 전사청 일부 개와·하주사 토공사·동서재 서까래 정리 및 벽 수리, 09.09 상주사(上廚舍) 수리 착수 요청, 09.10 상주사 하와·서재 개와·농운정사 및 하주사 상회(上灰)·도산서당 해체(유물 서광명실 이치), 09.11 상주사 서까래 교체;改入·하주사 상회(上灰), 09.12 상주사 연목 교체;改入 및 개와·전사청 서까래 설치 및 토공사·상주사 상회, 09.13 상주사 개와·존덕사 서까래 설치·토공사, 09.14 전교당 앞쪽 계단 수리 시작, 09.15 도산서당 수리 상의, 09.17 도산서당 수리용 목재 입하, 09.18 서재 기와 철거, 09.20 서재 및 서광명실 개와, 09.21 상주사 개와·상주사 및 하주사 당판 수리·상주사 상회 완료, 09.23 상주사 개와, 09.24 전교당 앞쪽 축대 기초 굴착·역락서재 개와, 09.25 도산서당 기둥 3개 교체, 09.26 진도문 기와 철거, 09.27 진도문 상와(上瓦)·신문 하와, 09.28 상주사 전면 축대 시공, 09.29 시사단 하와·상주사 축대 석축, 10.01 장판각 판각 전교당으로 이치·사방 석축 공사, 10.02 암서헌 기둥·농운정사·상주사 개축, 10.03 전교당 수키와 교체·암서헌 방(榜) 교체·역락서재 상벽(上壁), 10.06 한존재로 위판 이안, 10.07 암서헌 서까래 설치·각처 석축, 10.08 목공사·사방 석축·장판각 개와·상덕사 하와, 10.12 서재 축대 개수, 10.14 암서헌 가역(家役) 및 개와·사방 석축 공사, 10.16 암서헌 개와 완료·전교당 후면 축대 개축, 10.17 역락재 개와 완료·상주사 후면 축대 수축, 10.19 암서헌 개와 완료, 10.20 상덕사 개와·전교당 석축·암서헌 토공사, 10.22 상덕사 및 신문 개와 완료·동재 전면 섬돌 석축, 10.23 전교당 석축, 10.28 암서헌 상와·역락문 빼대 교체, 10.29 농운정사 개와·전교당 개축, 11.06 시사단 개와·상덕사 천벽 수리·하주사 석축 개시, 11.09 동재 벽바르기 시작, 11.14 전역 개와 완료, 11.21 외정문 단청·사방 석축, 11.22 상덕사 및 장판각 석축, 11.24~25 창판각으로 책판 운반 후 정리, 11.26 진도문 기둥 1본 교체, 11.27 정문 전면 석계(石階) 공사·암서헌 전정(前庭) 굴착, 11.28 신문 기둥 5개 교체·석계 공사, 12.07 서재 벽바르기, 12.11 진도문 석계 공사, 12.22 한존재 벽바르기 	도산서원중수지 / 도산서원수리시일기(1969)

일자	내용	참고문헌
1969.10.07	<ul style="list-style-type: none"> 보수정화 사업 기공식 거행, - 10월 14일 박정희대통령 도산서원 방문 보수정화사업 독려	경향신문 1969.10.07 / 동아일보 1969.10.15
1970.03.01 ~11.20	<ul style="list-style-type: none"> · 시사단 해체보수, 장대석 기단 교체, 단청, 번와 · 서원 정비 - 농운정사 출입문, 고직사입구, 농운정사와 고직사 사이, 중문앞, 유물전시관 입구, 변소 입구, 장판각 입구, 전사청 및 상덕사 입구, 신축 담장 입구 등 6개소 보수, 사주문 2개소 보수, 일각문 3개소 신축, 판문보수 및 방염 - 전면 담장·고직사·산서당 축대 자연석 보수, 그 외 전면 장대석으로 교체, 정문~상덕사 통로·상덕사 마당 박석 깔기, 안내판 신축, 조경공사, 진입로 및 측구 정비, 진입로 보수, 철조망 설치 	도산서원중수지
1970.06.03 ~11.20	<ul style="list-style-type: none"> · 채래 방앗간 철거 후 유물전시관(옥진각) 건립, 주위 담장 축조 	도산서원중수지
1970.12.08	<ul style="list-style-type: none"> · 도산서원 보수정화 사업 준공식(박정희대통령 참석) 	동아일보 1970.12.8.기사
1971.03.15	<ul style="list-style-type: none"> · 조경공사 - 잣나무 50주, 홍단풍 22주, 백목련 4주, 겹철죽 33주, 향나무 41주, 회양목 6주, 자연석 쌓기 	보수실적(1963~1983)
1971.10.22	<ul style="list-style-type: none"> · 유물전시관 지하수 차단공사, 벽 및 천정 도장공사, 벽면 목공사 	보수실적(1963~1983)
1972.11.29 ~1973.02.28	<ul style="list-style-type: none"> · 매표소 및 사택 설치 	보수실적(1963~1983)
1973.08.16 ~08.23	<ul style="list-style-type: none"> · 사고석 출토공사 	도산서원(철) : BA120656
1973.08.24 ~30	<ul style="list-style-type: none"> · 유물전시관 단청(가칠 및 굿기) 	도산서원(철) : BA120656
1975.02.25	<ul style="list-style-type: none"> · 천광운영대 위 이설도로 개설 상덕사 고유 	도로이설 고유문(1975)
1975.09.25 ~10.28	<ul style="list-style-type: none"> · 유물전시관 단청공사 	보수실적(1963~1983)
1975	<ul style="list-style-type: none"> · 시사단 10m 높여 다시 쌓음 	한국민족문화대백과사전
1977.09.09 ~10.22	<ul style="list-style-type: none"> · 광장 조경공사, 전사청 앞 장대석 보도공사, 서원 내 수목 식재, 매표소 이전 	보수실적(1963~1983)
1977	<ul style="list-style-type: none"> · 관리사무소 설치 	건조물정기(2019-6)
1978.06.05 ~07.19	<ul style="list-style-type: none"> · 굴뚝 보수 6개소, 기단 보수 	보수실적(1963~1983)
1979.12.19 ~1980.04.11	<ul style="list-style-type: none"> · 옥진각 단청공사 	도산서원 보수(철) : BA0121949
1981.01.09 ~20	<ul style="list-style-type: none"> · 전시실, 동서광명실, 장판각 경보시설 설치 	보수실적(1963~1983)

4장. 주요 건축물의 생애주기

일자	내용	참고문헌
1982.12.29 ~1983.04.14	· 1안내판 보수	보수실적(1963-1983)
1983.06.10 ~09.07	· 화장실 신축	보수실적(1983)
1984.04.20 ~08.30	· 협문보수, 배수시설 정비, 방화설비	보수추진현황(1984)
1984	· 소화전 설치	문화재연감(2002)
1988.11.03 ~12.12	· 광장 배수로 수해 복구	문화재청
1989	· 수해복구 긴급보수(배수로 설치, 휴관매설, 주차장 배수로 복개공사), 방염제도포 15동	문화재연보(1989) / 등재학술워크샵(2011)
1990	· 사주문 및 담장 보수	보수추진현황(1990) / 문화재연보(1991)
	· 舊 소화전 1곳(옥진각 뒤)	문화재청
1993	· 사주문 보수, 안내소 신축	도산서원 보존관리 현황 과제
1994	· 방염제 도포 - 상덕사, 삼문, 전교당, 동재, 서재, 도산서당, 농운정사, 진도문, 판교, 동서광명실	문화재연보(1995)
	· 옥진각 전기보수, 적외선 카메라 설치, 주차장 간이 상수도 설치	도산서원 보존관리 현황 과제
1997	· 화장실 신축	도산서원 보존관리 현황 과제
1998.12.04 ~1999.07.19	· 옥진각 전면 진입로 콘크리트 마감 철거 후 마사토 다짐 · 운영대 하부 자연석 보축벽 설치 및 잡석갈기	문화재수리(1998 하)
1999	· 관리사무소 신축	등재학술워크샵(2011)
2000	· 화재예방, 훈증소독 - 상덕사, 사당, 삼문, 전교당, 전사청, 장판각, 진도문, 동재, 서재, 동서광명실, 도산서당, 정문, 상하고직사, 역락서재, 농운정사 · 주차장 조성	문화재연감(2001)
2001	· 관리사무소 홍보관 설치	도산서원 보존관리 현황 과제
2003	· 스프링클러 7곳	안동시(산림과) 발주공사
	· 옥진각, 안내판, 주변 정비	보존관리매뉴얼
2004	· 방충작업	도산서원 보존관리 현황 과제
2007	· 총해예방사업 · 전교당, 동재, 서재, 동광명실, 서광명실, 농운정사 등 9동	문화재연감(2008)
2008	· 낙뢰 방지시설(피뢰침) 2곳, 방충사업	안동시(문화유산과) 발주공사 / 등재학술워크샵(2011)

일자	내용	참고문헌
2009	· 현판 교체, 구판 국학진흥원 기탁 - 도산서당, 완락재, 암서헌, 농운정사, 시습재, 관란헌	도산서원관리사무소 주관
	· 소화시설 증설, CCTV 설치	도산서원 보존관리 현황 과제 / 등재학술워크샵(2011)
2010	· 현판 교체, 구판 국학진흥원 기탁 - 도산서원, 상덕사, 전교당, 한존재, 박약재, 홍의재, 광명실(2), 진도문	도산서원관리사무소 주관
	· 전선지중화, 화장실 개축	문화재연감(2011)
	· 방재시스템구축 : 화재수신기 1기, 방수총 5기, CCTV 15기	안동시(문화유산과) 발주공사
2013	· 상덕사, 전교당 방염제도포	안동시(문화유산과) 발주공사
2015	· 보안등 5곳, 소화전 3곳 설치	안동시(문화유산과) 발주공사
	· 전기시설 개선	문화재연감(2016)
2016.07.18 ~2017.07.17	· 화장실 설치(상고직사 서편 경외)	문화재연감(2018)
2016	· 전기조명 시설(실외 6곳, 실내 3곳)	안동시(문화유산과) 발주공사
2018	· 벽체, 양토, 고막이, 판문 등 수리, 배수체계 정비, 금송 이식	문화재연감(2019)

5. 장성 필암서원

5.1 제향공간

필암서원의 제향공간에는 우동사와 전사청이 있다. 우동사는 1590년에 창건되었다가 1597년 정유재란 때 소실되어 1624년에 자리를 옮겨 복설되었다. 1662년에 서원의 현판을 출입문에 달았다. 1886년에는 단청을 보수하였고, 1926년에는 계단을 설치하고 광명등을 설치하였다. 1938년에는 묘정을 정비하고 복도를 포장하였다. 1941년에 사당을 중건하였으며, 1967년에는 신문을 해체보수하였다. 1977년에 사당과 내삼문을 해체하여 보수했고, 1991년에는 내삼문만 연목이상 해체하여 보수했다. 2002년에는 사당과 내삼문을 함께 보수하였다.

전사청은 1844년에 창건되었으며, 1986년과 2002년에 보수하였다.

필암서원의 우동사와 전사청의 생애주기 관련 내용을 아래 표와 같다.

〈표 V-5-1〉 필암서원 제향공간 주요 건축물의 생애주기

건물명	일자	내용	참고문헌
우동사	1590	· 장성읍 기산리(岐山里)에 우동사 창건	연혁(필암서원지, 1975, p.41) / 문헌비고, 학교고
	1624	· 기산리 서쪽 증산동(龜山洞)에 복설	연혁(필암서원지, 1975, p.41)
	1662.02.16	· 필암서원 현종 어필 선택. 사당 출입문에 편액. 하서 김인후 배향	하서집, 사제문 / 현종사제문·연혁(필암서원지, 1975, p.21·p.41) / 영조실록 / 서원등록 / 문헌비고, 학교고
	1672.03.27	· 이건 - 증산에서 현 위치인 해타리(海打里)로 옮기고 마을 이름을 필암리(筆巖里)로 개칭	연혁·사우상량문(寄挺)·서원이건봉안문 (p.41·p.131·p.154) / 이건유사록 (필암서원지, 1975, 권10)
	1796.11.06	· 치제, 위판 고쳐씀	일성록 / 정조사제문 (필암서원지, 1975, p.22)
	1886	· 보수, 단청	연혁(필암서원지, 1975, p.42)
	1926	· 장대석 계단 설치, 광명등(光明燈) 설치	연혁(필암서원지, 1975, p.42)
	1938	· 묘정 및 복도 포장	연혁(필암서원지, 1975, p.42)
	1941	· 신문 수리	연혁(필암서원지, 1975, p.42)
	1941.07	· 중건	연혁·사우중건후환안축문 (필암서원지, 1975, p.42·p.155) / 사우중건유사록(필암서원지, 1975, 권10)
	1967	· 신문 해체보수	연혁·서원중수기(필암서원지, 1975, p.42·p.152)

건물명	일자	내용	참고문헌
우동사	1977.12.29 ~1978.01.20	<ul style="list-style-type: none"> · 지붕 해체보수 및 번와 - 암키와 1,491매, 수키와 565매, 수막새 30매, 암막새 30매, 망와 6매 보충 · 내삼문 지붕 해체보수 및 번와 - 암키와 576매·수키와 242매·수막새 73매·암막새 73매·망와 6매 보충 	필암서원보수공사준공보고 : BA0003055
	1991.07.13 ~10.31	<ul style="list-style-type: none"> · 내삼문 연목 이상 해체보수 및 번와 - 연목 18본, 평고대·연함·개판 100% 교체, 방풍널 50% 교체, 암키와 824매·수키와 427매·암막새 16매·수막새 33매·망와 2매 교체, 단청공사 	문화재수리(1991 상)
	1994	· 사당 및 내삼문 보수	문화재수리(1997 상)
	1997.10.25 ~12.23	· 사당 주변 바닥 삼화토 다짐	문화재수리(1997 상)
	2002~2003	<ul style="list-style-type: none"> · 사당 보수 - 기둥 8본 교체, 목기연·박공·풍판 전량 교체, 번와, 고색가칠 및 문양모사 단청 공사 · 내삼문 보수 - 해체보수, 판문 신재로 교체, 번와, 고색 땀 모로단청 	장성군, 2002(필암서원실측보고서, p.67)
	2007	· 사당, 삼문 방염제 도포	문화재연감(2008)
	2017	· 내삼문 기단보수	사적정기(2021)
	2018	· 단청보수	사적정기(2021)
	2018.10.31 ~2019.01.28	· 내삼문 단청보수	사적정기(2021)
	2019	· 단청보수	문화재연감(2020)
전사청	2020.06.10 ~2020.10.07	· 내삼문 단청 보수	사적정기(2021) / 보수정비 착수신고
	1844.08.27	· 창건 입주 상량	전사청상량문(조상순, 1997, p.108)
	1986.12.05 ~1987.06.13	· 보수	보수실적(1986)
	1989.11.20 ~1990.03.28	· 소화전 설치	문화재수리(1989 상) / 필암서원 소화전 설치(철) : CA0016472
	2002~2003	<ul style="list-style-type: none"> · 보수 - 내부마루 철거, 대량 1본 수지처리, 창고 1개 교체 	장성군, 2002(필암서원실측보고서, p.67)
	2007	· 방염제 도포	문화재연감(2008)

5.2 강학공간

필암서원의 강학공간은 청절당, 진덕재, 송의재, 경장각, 장판각이 있다. 1775년에 건립된 강수청과 1970년에 건립된 장서각도 있었으나, 강수청은 1975년 이전, 장서각은 2002년에서 2003년 사이에 각각 철거되었다.

청절당의 명칭은 1592년부터 확인되는데, 서원 창건과 함께 건립된 것으로 보인다. 1887년에 보수를, 1938년에 개수를 하였다. 1970년에 번와 보수를 했으며, 1972년에는 번와를 하고 전등을 설치하였다. 1992년에는 산자 이상을 해체하여 보수했으며, 2002년부터 2003년까지 대들보 1개소를 수지처리하고, 기둥 15본과 장연 100%를 교체하는 대규모 보수가 이루어졌다.

진덕재와 송의재는 1672년 서원 이건 때 건립된 것으로 추정되며, 중수와 각종 보수가 함께 진행되었다. 즉, 1759년 중수, 1887년 중건, 1926년 계단 설치, 1967년 해체보수, 1983년 지붕 해체보수, 1992년과, 2002년부터 2003년까지의 보수가 동시에 진행되었는데, 2021년에는 송의재만 보수되었다.

경장각은, 1887년 과 1941년에 수리되었으며, 1997년에는 지붕 해체보수, 2002년부터 2003년까지는 기단을 설치하고 부연착고와 개판을 전량 교체하였다. 2018년에는 단청을 보수하였으며, 2020년에 다시 단청 공사를 실시하였다.

장판각은 1971년에 신축된 것인데, 1997년에는 산자 이상을 해체하고 보수하였다.

필암서원 강학공간을 구성하는 주요 건축물의 생애주기는 다음의 표와 같다.

〈표 V-5-2〉 필암서원 강학공간 주요 건축물의 생애주기

건물명	일자	내용	참고문헌
청절당	1592	· 청절당 명칭 확인	청절당제영(필암서원지, 1975, p.157)
	1672.03.27	· 이건(추정)	연혁·사우상량문(寄挺)·서원이건봉안문(p.41·p.131·p.154) / 이건유사록 (필암서원지, 1975, 권10)
	1887	· 보수	연혁·중수기(필암서원지, 1975, p.42·p.137)
	1926	· 장대석 계단 설치	연혁(필암서원지, 1975, p.42)
	1938	· 개수	연혁(필암서원지, 1975, p.42)
	1970.09.19 ~11.30	· 번와 보수	보수실적(1963~1983)
	1972	· 번와, 전등 설치	연혁(필암서원지, 1975, p.43)

건물명	일자	내용	참고문헌
청절당	1985.12.30 ~1986.02.27	· 지붕 해체보수 및 번와 - 암키와 4,162매·수키와 1,759매·망와 6매 보충, 기단공사(강회다짐), 단청공사, 기타(장판지·천정지·벽지 바르기, 고막이석 쌓기)	보수실적(1985) / 필암서원청절당 사주문보수 : BA0122564
	1986.12.05 ~1987.06.13	· 단청	보수실적(1986)
	1992.08.28 ~1993.06.05	· 산자이상 해체보수 - 장연 10본·단연 10본·목기연 6본 교체 보수, 암키와 3,109매·수키와 1,439매 신재 보충, 땀단청	문화재수리(1992 상)
	1997.10.25 ~12.23	· 보수 - 기단바닥 강회다짐, 아궁이 보수, 전기온돌 설치, 장판지 바르기	문화재수리(1997 상)
	2002~2003	· 보수 - 대들보 1개소 수지처리, 기둥 15본·장연 100% 교체, 마루 보수, 벽체 미장, 번와, 고색가칠 단청 공사	장성군, 2002(필암서원실측보고서, p.67)
	2007	· 방염제 도포	문화재연감(2002)
	2016	· 벽체 보수	사적정기(2021)
	2017	· 단청, 지붕 기와보수	사적정기(2021)
진덕재	1759	· 중수	연혁(필암서원지, 1975, p.41)
	1887.04.18	· 중건 상량	연혁(필암서원지, 1975, p.42) / 동재종도리 상량문 (필암서원실측보고서, p.62) / 중수유사(필암서원지, 1975, 권10)
	1926	· 장대석 계단 설치	연혁(필암서원지, 1975, p.42)
	1967	· 해체보수	연혁·서원중수기(필암서원지, 1975, p.42·p.152)
	1983.09.19 ~11.11	· 지붕 해체보수 및 번와 - 송의재 포함 서까래 20개 교체), 암키와 1,981매·수키와 909매·망와 6매 보충	보수실적(1963-1983)
	1989.11.20 ~1990.03.28	· 소화전 설치	문화재수리(1989 상) / 필암서원 소화전 설치(철) : CA0016472
	1992	· 보수	시도별보수현황(1992)
	2002~2003	· 보수 - 마루 해체 후 재설치, 기와 고르기, 와구토 보수, 고막이 재설치, 창호 1개소 보수	장성군, 2002(필암서원실측보고서, p.67)
	2007	· 방염제 도포	문화재연감(2002)
	2017	· 방충 토양처리	문화재연감(2018)
	2021	· 후면 벽회 보수	서원관리단 모니터링

4장. 주요 건축물의 생애주기

건물명	일자	내용	참고문헌
송의재	1759	· 중수	연혁(필암서원지, 1975, p.41)
	1887	· 중건	연혁(필암서원지, 1975, p.42) / 중수유사록(필암서원지, 1975, 권10)
	1926	· 장대석 계단 설치	연혁(필암서원지, 1975, p.42)
	1967	· 해체보수	연혁·서원중수기(필암서원지, 1975, p.42·p.152)
	1983.09.19 ~11.11	· 지붕 해체보수 및 번와 - 내역은 진덕재 포함	보수실적(1963~1983)
	1989.11.20 ~1990.03.28	· 소화전 설치	문화재수리(1989 상) / 필암서원 소화전 설치(철) : CA0016472
	1992	· 보수	시도별보수현황(1992)
	2002~2003	· 보수 - 자연석 기단 설치, 마루 및 창호공사, 기와 고르기	장성군, 2002(필암서원실측보고서, p.67)
	2007	· 방염제 도포	문화재연감(2002)
	2021.03.02 ~04.16	· 보수 - 노후 기와 교체(신재 30%), 목공사(연목 2본·목기연개판 100%·목기연 5본·목기연연함 100%·박공 3본·연함 일부·평고대 일부 교체 보수)	보수정비 착수신고
경장각	1887	· 수축	중수기(필암서원지, 1975, p.137)
	1941	· 수리	연혁(필암서원지, 1975, p.42)
	1977.12.29 ~1978.01.20	· 지붕 해체보수 및 번와 - 암키와 1,098매·수키와 528매·망와 10매 보충	필암서원보수공사준공보고 : BA0003055
	2002~2003	· 보수 - 자연석 기단 설치, 부연착고 및 개판 전량 교체, 고색 가칠	장성군, 2002(필암서원실측보고서, p.67)
	2007	· 방염제 도포	문화재연감(2002)
	2018.10.31 ~2019.01.28	· 단청 보수	사적정기(2021) / 보수정비 착수신고
	2020.06.10 ~2020.10.07	· 보수 후 재 단청	사적정기(2021) / 보수정비 착수신고
장판각	1986.12.05 ~1987.06.13	· 보수	보수실적(1986)
	1989.11.20 ~1990.03.28	· 소화전 설치	문화재수리(1989 상) / 필암서원 소화전 설치(철) : CA0016472
	1997.10.25 ~12.23	· 보수 - 산자이상 해체 번와 보수, 나왕 창호 제거 후 육송으로 원형 보수 1개소, 잡석 기단 해체 후 자연석 기단 축조 강화다짐	문화재수리(1997 상)

건물명	일자	내용	참고문헌
장판각	2002~2003	· 보수 - 고막이 제거, 창호 1개 교체, 창호지 바르기	장성군, 2002(필암서원실측보고서, p.67)
	2007	· 방염제 도포	문화재연감(2002)
	2011	· 보수	사적정기(2012-3)
장서각	1786	· 창건	등재신청서(p.114)
	1970.09.19 ~11.30	· 신축	보수실적(1963-1983)
	1997.10.25 ~12.23	· 보수 - 전통 살문으로 교체 보수 2개소, 도난 방지 스텔레스 자바라 설치, 자연석 기단으로 보수	문화재수리(1997 상)
	2002~2003	· 장서각 철거	장성군, 2002(필암서원실측보고서, p.67)
강수청	1775	· 건립 - 1975년 이전 철거(추정)	연혁·강수청기(필암서원지, 1975, p.42·p.136)

5.3 교류와 유식공간

필암서원의 교류와 유식공간에는 문루인 확연루가 있다.

1744년에 개수되었으나 수년 후 소실되었고, 1752년에 중건하였다. 1764과 1887년에 단청을 보수했고, 1926년에는 계단을 설치했으며, 1967년에 해체보수를 하였다. 1986년 보수 후 1992년에 산자 이상을 해체하고 보수했으며, 2002년부터 2003년까지 기둥 수지처리, 마루, 서까래, 난간, 창호 등을 수리하고 기와를 80% 교체하였다. 2018년에는 단청을, 2019년에는 단청과 기와를 보수하였다. 확연루의 생애주기와 관련된 내용은 아래의 표와 같다.

〈표 V-5-3〉 필암서원 교류와 유식공간 주요 건축물의 생애주기

건물명	일자	내용	참고문헌
확연루	1672.03.27	· 이건(추정)	연혁·사우상량문(寄挺)·서원이건 봉안문(p.41·p.131·p.154) / 이건유사록(필암서원지, 1975, 권10)
	1744	· 개수 - 수년 후 소실	연혁·확연루기(필암서원지, 1975, p.41·p.134) / 확연루중수유사록(필암서원지, 1975, 권10)
	1752.03.20	· 중건	연혁·확연루상량문·확연루기(필암서원지, 1975, p.41·p.132·p.134) / 확연루중건유사록(필암서원지, 1975, 권10)

4장. 주요 건축물의 생애주기

건물명	일자	내용	참고문헌
확연루	1764	· 단청	연혁(필암서원지, 1975, p.41)
	1887	· 보수, 단청	연혁·중수기(필암서원지, 1975, p.42·p.137)
	1926	· 장대석 계단 설치	연혁(필암서원지, 1975, p.42)
	1967	· 해체보수, 단청	연혁·서원중수기(필암서원지, 1975, p.42·p.152)
	1986.12.05 ~1987.06.13	· 보수	보수실적(1986)
	1992.08.28 ~1993.06.05	· 산자이상 해체보수 및 번와 - 장연 8본·단연 8본·선자연 8본 교체 보수, 암키와 3,309매·수키와 1,439매 보충, 판문 5개소 및 난간 보수, 땀단청	문화재수리(1992 상)
	2002~2003	· 보수 - 기둥 수지처리, 마루, 연목, 난간 수리, 번와(80% 교체), 창호, 단청 공사	장성군, 2002(필암서원실측보고서, p.67)
	2007	· 병염재 도포	문화재연감(2008)
	2018	· 단청보수	사적정기(2021)
	2019	· 기와 및 단청보수	문화재연감(2020)

5.4 부속 건축물

필암서원의 부속 건축물에는 고직사와 한장사가 있다. 1886년 고사 4칸, 1894년 문랑, 그리고 1926년 고사와 행랑 4칸이 건립되었다. 1979년에 관리사, 문간채, 행랑채의 지붕을 해체보수했으며, 2002년부터 2003년에는 고직사와 창고를 크게 수리하고, 행랑을 해체 수리하였다. 한장사는 1956년에 개수되었으며, 1975년 및 2002년부터 2003년에 해체 수리하였다.

필암서원 고직사와 한장사의 생애주기를 정리한 것이 다음 표이다.

〈표 V-5-4〉 필암서원 부속 건축물의 생애주기

건물명	일자	내용	참고문헌
고직사	1886	· 고사(庫舍) 4칸 건립	연혁(필암서원지, 1975, p.42)
	1894	· 문랑(門廊) 건립	종도리상량문(필암서원실측보고서, p.65)
	1926	· 고사와 행랑(行廊) 4칸 건립	연혁(필암서원지, 1975, p.42)
	1938	· 고사 개수	연혁(필암서원지, 1975, p.42)
	1938	· 문랑 개수	연혁(필암서원지, 1975, p.42)

건물명	일자	내용	참고문헌
고직사	1967	· 직사(直舍) 및 창고 해체보수	연혁·서원중수기(필암서원지, 1975, p.42·p.152)
	1979.11.26 ~1980.02.26	· 관리사 보수 - 지붕해체보수(서까래 15본 교체), 전면 번와(암키와 3,025매, 수키와 1,354매), 기둥동바리 교체 5개, 축부재 보수 1,293재, 벽체보수, 창호공사(문짝 보수 5개, 창호바르기) · 문간채 보수 - 지붕해체보수(장연 8개, 선자연 16개 교체), 전면 번와(암키와 2,092매, 수키와 899매), 축부재 185재 보수, 벽체보수 · 행랑채 보수 - 지붕해체보수(서까래 110개 교체), 전면 번와(암키와 2,415매, 수키와 1,080매), 축부재 185재 보수, 벽체보수, 창호공사(문짝보수 4개, 창호바르기)	국거지정문화재보수 (필암서원내고직사) : BA0121052
	1989.11.20 ~1990.03.28	· 소화전 설치	문화재수리(1989 상) / 필암서원 소화전 설치(철) : CA0016472
	1997.10.25 ~12.23	· 고직사 보수 - 와편굴뚝 보수, 전기온돌 설치	문화재수리(1997 상)
	2002~2003	· 고직사 보수 - 기둥하부 6개소 동바리, 마루방 신설, 연목 전량 교체, 창호 5개소 교체, 번와, 미장공사 · 행랑 해체 수리 - 기둥·연목·종보·우미랑·추녀·인방· 문선·우물마루 전량 교체, 미장공사, 기와 80% 교체, 부뚜막 설치 · 창고 보수 - 기둥 4본 동바리, 기와 50% 교체, 창호 2개 교체	장성군, 2002(필암서원실측보고서, p.67)
	2017	· 방부방충제 도포, 토양처리	문화재연감(2018)
한장사	1956	· 개수	연혁(필암서원지, 1975, p.42)
	1975.10.13 ~12.01	· 해체보수 - 부식재 50% 교체, 담장 151m 신설	연혁(필암서원지, 1975, p.43) / 보수실적(1963~1983)
	1992	· 보수	시도별보수현황(1992)
	1997.10.25 ~12.23	· 보수 - 자연석 기반으로 보수, 강회다짐	문화재수리(1997 상)
	2002~2003	· 해체 수리 - 기둥 3개소 신재 교체, 대량 및 퇴량 1본 교체, 기와 80% 교체, 재래식 온돌 및 전기온돌 판넬 시설	장성군, 2002(필암서원실측보고서, p.67)
	2007	· 방염제 도포	문화재연감(2008)

5.5 기타 정비

제향공간, 강학공간, 교류와 유식공간, 부속 건축물에 포함되지 못한 건축물의 건립과 보수, 서원 전반에 대한 보수와 정비 등 필암서원의 생애주기 관련 내용은 아래 표와 같다.

〈표 V-5-5〉 필암서원 기타 시설의 생애주기

일자	내용	참고문헌
1597	· 정유재란으로 소실	연혁(필암서원지, 1975, p.41) / 필암서원상량문(추담집 8)
1672.03.27	· 증산에서 현 위치인 해타리(海打里)로 옮기고 마을 이름을 필암리(筆巖里)로 개칭 - 강당, 문루, 사당, 내삼문, 동재, 서재, 고직사, 전사청 등 건립 추정	연혁·사우상량문·서원이건봉안문 (p.41·p.131·p.154) / 이견유사록 (필암서원지, 1975, 권10)
1905	· 묘정비 건립	묘정비(필암서원지, 1975, p.138)
1967	· 복사(僕舍) 수리	서원중수기(필암서원지, 1975, p.152)
1968	· 필암교 설치	연혁·서원중수기(필암서원지, 1975, p.42·p.152)
1968	· 우물 설치 2개소	서원중수기(필암서원지, 1975, p.152)
1973	· 대지 확장, 주변 불량건물 8동 철거	연혁(필암서원지, 1975, p.43)
1974.06.26 ~08.25	· 동서 담장 개축(해체보수 76.5m, 신설 51m)	연혁(필암서원지, 1975, p.43) / 보수실적(1963-1983) / 국가기록원 : BA0120744
1975	· 1975년 이전 강수청 및 차노사 철거	서원전도 / 필암서원실측보고서, p.70
1977.12.29 ~1978.01.20	· 막돌담장 신설 64m	필암서원보수공사준공보고 : BA0003055
1979.11.26 ~1980.02.26	· 헐문 보수 - 전면 번와(암키와 128매, 수키와 57매), 축부재 154재 보수, 담장 보수 7m	국거지정문화재보수(필암서원내고직사) : BA0121052
1982.08.30 ~09.30	· 화장실 신축	보수실적(1982)
1983.05.21 ~08.09	· 담장 보수	보수실적(1983)
1985.12.30 ~1986.02.27	· 사주문 지붕 해체보수 - 암키와 519매·수키와 253매·망와 6매 보충, 단청공사	보수실적(1985) / 필암서원청절당 사주문보수 : BA0122564
1988	· 건물복구 긴급보수, 방염제도포	문화재연보(1989)
1989.11.20 ~1990.03.28	· 지하 저수조(물탱크) 설치, 강관 배관(50φ~100φ), 소화전(지상식 쌍구형) 설치 5개소(장판각, 전사청, 송의재, 관리사, 진덕재 옆), 지하수 개발	문화재수리(1989 상) / 필암서원 소화전 설치(철) : CA0016472

일자	내용	참고문헌
1992.08.28 ~1993.06.05	· 기울어진 홍살문 보수	문화재수리(1992 상)
1994	· 훈증제 도포 - 사당, 강당, 동재, 서재, 루각, 경장각, 전사청, 장서각, 장판각, 내삼문	문화재연보(1995)
1995.08.30 ~11.04	· 서원 후면 담장 보수 - 해체 후 재축 44m, 기와보충(암키와 434매, 수키와 651매, 망와 2매)	문화재수리(1995 하)
1996	· 안내판 설치	문화재수리(1997 상)
1997	· 화장실 신축	문화재수리(1997 상)
1998	· 기념관 건립	문화재연보(1999) / 보존관리매뉴얼
1999	· 필암서원 주변 정비사업, 장성군	필암서원실측보고서, p.67
2000	· 건물보수 17동, 토지 매입(12,949평)	문화재연감(2001) / 등재학술워크샵(2011)
2002	· 부대시설 정비, 오수차집관로 설치	문화재연감(2003) / 등재학술워크샵(2011)
2002~2003	· 화장실 동판 흠통, 선흠통, 물받이돌 설치	장성군, 2002(필암서원실측보고서, p.67)
2002~2003	· 협문 3개소 해체 수리, 기둥 일부 교체, 신방 설치, 기와 100% 교체	장성군, 2002(필암서원실측보고서, p.67)
2003	· 부지 성토, 정화조 설치, 오수관 설치 등	문화재연감(2004)
2004	· 조경식재, 부지정리, 화장실 건립	문화재연감(2005)
2005	· 진덕원 및 송의관 건립(2010년 준공), 경역 내 CC-TV 설치	문화재연감(2006)
2006	· 전시관 증축 및 내부 전시시설 설치	문화재연감(2007)
	· 조경, 주차장 조성	실측조사보고서
2007	· 전기시설 보수, 방염제 도포(청절당, 화연루, 동재, 서재, 경장각, 삼문, 사당, 전사청, 장판각, 한장사), 재선충 방제, 진덕원, 송의관 내부 공사	문화재연감(2008) / 등재학술워크샵(2011)
2008.05.22	· 유물전시관(원진각:元眞閣, 삼연정:三然亭) 증축	문화재연감(2009) / 정성균의회
2008	· 재선충 방제	문화재연감(2009)
2009	· 재선충 방제	문화재연감(2010)
2010	· 재선충 방제	문화재연감(2011)
2010.03.31	· 집성관(集成館) 준공	동아일보
2011	· 재선충 방제, 소방시설 설치	문화재연감(2012)

4장. 주요 건축물의 생애주기

일자	내용	참고문헌
2012	· 재선충 방제, 수목 정비	문화재연감(2013)
2014	· 재선충 방제	문화재연감(2015)
2015	· 담장 및 배수로 정비, 화장실 지붕 보수, 소나무 재선충 방제, 불량 불꽃감지기 교체	문화재연감(2016)
2016	· 담장보수, 화장실 및 협문 보수, 조경수 이식, 공공시설물 개선	문화재연감(2017)
2017	· 방부방충제 도포(고직사), 토양처리(고직사, 진덕재), CCTV 교체, 재선충방제, 수목이식	문화재연감(2018)
2018	· 소나무 병충해 방지, 흰개미 방제처리, 안내판 정비	문화재연감(2019)
2019	· 소나무 재선충 방제, 영양공급, 예초작업	사적정기(2021)
2020	· 재선충 방제	사적정기(2021)
2021.01.19 ~03.17	· 주변 소나무(457주) 재선충 방제, 응애 및 진딧물류 방제, 뿌리발근촉진제 토양관주(영양공급), 수관청소 132주, 식생정리(예초작업)	보수정비 착수신고

6. 달성 도동서원

6.1 제향공간

사당, 증반소, 전사청이 도동서원의 제향공간을 이룬다.

1604년 창건한 후 94년이 지난 1698년에 기울어진 사당을 개수하였다. 1720년에는 6개월에 걸친 중수를 하였으며, 1803년 별사, 강당, 동재, 서재, 입덕문, 별사와 사당의 신문, 고직사, 담장 등과 함께 수리하였다. 1858년에 중수하였으며, 1995년에는 산자 이상을 해체보수하였다. 2004년에는 기둥 2본을 인공수지 처리하고, 장연 10본, 부연 10본, 연함과 평고대 전체를 교체하였다.

증반소는 1800년, 1806년, 1975년, 1989년에 각각 보수하였으며, 1994년에는 기둥과 대량 등 목부재의 일부를 교체하는 등 대규모 보수를 하였다. 주요 건축물의 생애주기는 아래 표와 같다.

〈표 V-6-1〉도동서원 제향공간 주요 건축물의 생애주기

건물명	일자	내용	참고문헌
사당	1607.07	· 현판 제작	한강선생별집, 서도동서원액판하
	1607.10.13	· 한현당 김굉필 봉안	고대일록 / 한강집 축문
	1610.04.22	· 위판 봉안 - 10월 4일 입비(立碑)	경현속록보유, 도동서원봉안제문(p.69) / 도동서원중창사적·봉안시제집사분정기(도동서원지, p.5·pp.128~133) / 도동서원사적비
	1678.03.26	· 정구 봉안	경현속록보유, 도동서원(p.115) / 한강집, 연보 / 봉안시제집사분정기(도동서원지, p.133) / 문헌비고, 학교고
	1698.10.06~26	· 기울어진 사우(祠宇) 개수	봉안시제집사분정기(도동서원지, p.144)
	1720.05.07	· 기울어진 묘우(廟宇) 중수 - 05.07 강당으로 이안, 07.17 별목, 07.29~08.03 改柱, 08.18~20 현산(懸山)·풍차(風遮) 개수, 08.21 서까래 개수, 08.23~28 개와, 08.29~30 벽체 수리, 09.04 양벽 공사, 09.17 사벽 공사, 09.28~10.01 섬돌 공사, 11.02 단청공사, 11.24 환안	도동서원중창사적·봉안시제집사분정기·돈사록·도동서원중수사적지(도동서원지, p.39·p.145·pp.169~177·p.393)
	1720.08.22	· 기울어진 신문(神門) 수리 · 사우 동문(東門) 및 서문(西門) 건립	도동서원중창사적·돈사록(도동서원지, p.34·p.172)
	1738	· 사내(祠內) 내왕 협문 괘철(掛鐵), 배목(排木) 중수	잡물전장기(도동서원지, p.374)
	1791.03.08	· 수리	돈사록(도동서원지, p.185)

4장. 주요 건축물의 생애주기

건물명	일자	내용	참고문헌
사당	1791.03.14	· 신문(神門) 수리	돈사록(도동서원지, p.186)
	1791.03.15	· 신문 외부 층계 개축	돈사록(도동서원지, p.186)
	1800.08.25	· 삼문(三門) 수리	돈사록(도동서원지, p.188·p.191)
	1803.05.15 ~10.03	· 수리 - 05.15 이안, 05.17 파옥, 8월 초 단청, 08.09 환안, 10.03 낙성연 개최	별사봉안시제집사분정기·중수물력도 총·도동서원중수사적지(도동서원지, p.167·p.392·p.393)
	1803.07 ~10.03	· 원묘(元廟) 신문 수리 - 8월 초 단청, 10.03 낙성연 개최	중수물력도총·도동서원중수사적지 (도동서원지, p.392·p.393)
	1812.03.04	· 사문(祠門) 개조(改造)	돈사록(도동서원지, p.200)
	1812.03.16	· 사우 개조(改造) - 03.22~23 개와, 07.25 단청	돈사록(도동서원지, p.200)
	1837	· 묘우 중수	이수환(도동서원지, p.9)
	1845.02.19	· 묘문 수리	돈사록(도동서원지, p.209)
	1858.05.29	· 묘우 중수, 환안	입원록·무오중수하기도총책 (도동서원지, p.110·p.394)
	1964.10.10 ~12.10	· 사당 보수 · 내삼문 보수	보수실적(1963~1973) / 문화재수리(1997 상)
	1973.10.04 ~11.30	· 사당 보수 - 외부 단청공사, 바닥 전돌공사, 방염제 도포 · 내삼문 보수	보수실적(1963~1973) / 도동서원보수(철) : BA0120682 / 문화재수리(1997 상)
	1973.12.19 ~12.31	· 내삼문 보수 - 기단 공사, 목공사(축부재 517재·연목 720재 치목 및 조립), 기와공사(수키와 439매·암키와 159매·망와 6매 보충), 미장공사(양벽 당골막이바르기)	보수실적(1963~1983) / 도동서원보수(철) : BA0120682 / 문화재수리(1997 상)
	1975.05.31 ~09.05	· 내삼문 단청공사(모로단청, 색긋기, 가칠) · 사당과 증반소 사이 일각문 보수	문화재수리(1997 상)
	1976.09.10 ~11.10	· 사당 일각문 담장 기와 해체 쌓기 - 암키와 102매·수키와 59매·망와 6매 보충	문화재수리(1997 상)
	1977.10.27 ~1978.05.31	· 사당 일각문 지붕 기와이기 - 암키와 217매·수키와 101매·망와 4매 보충	도동서원보수(철) : A0121738
	1988.07.15 ~10.12	· 사당 보수 - 기단 양측과 배면에 면석 설치, 전돌(241매 교체), 고막이 벽 보수, 우측담장 보수 6.5m · 내삼문 전면 계단 및 축대 보수 - 해체 후 재정비, 자연석보충 30%, 성토	문화재수리(1988 하)

건물명	일자	내용	참고문헌
사당	1994	· 사당, 내삼문 훈증제 도포	문화재연보(1995)
	1995.06.02 ~10.18	· 사당 산자이상 해체보수 및 번와 - 암키와 35%·수키와 35% 보충, 암키와 1,172매·수키와 555매 기와 고르기	문화재수리(1995 상)
	1997.07.25 ~10.22	· 내삼문 전면 계단 해체보수	문화재수리(1997 상)
	2000	· 사당 및 내삼문 화재예방, 훈증제 도포	문화재연감(2001)
	2004.10.11 ~12.13	· 보수 - 기단 해체 후 재설치, 기동 2본 인공수지 처리, 장연 10본·부연 10본·연함 100%·평고대 100% 교체, 기와이기(암키와 489매·수키와 273매 신재 보충)	문화재수리(2002~03 상)
	2006.11.24 ~2007.04.11	· 보수 - 자연석 기단 해체보수, 고막이 재사벽 마감, 교체 부재 금모로 단청	문화재수리(2006~07 상) / 건조물정기(2010-2)
	2013.08.21 ~2014.11.18	· 보수 - 우측·배면 기단·우측 배수로 해체보수, 외부벽체 미장보수 후 고색단청, 담장 외곽 지반고르기	문화재수리(2013~14 상) / 문화재연감(2015)
	2015.10.05 ~2016.01.02	· 보수 - 마당 배수로 정비, 사당 배면 축대·담장 보수 정비	건조물정기(2015-4) / 보수정비 착수신고
	2016	· 내삼문 보수	문화재연감(2017)
	2019.05.28 ~07.29	· 지붕 번와 보수	문화재연감(2020) / 보수정비 착수신고
전사청	1977.10.27 ~1978.05.31	· 보수 - 목공사(축부재 해체 2.76재, 치목 3.25재), 기와 해체 잇기(암키와 2,445매·수키와 985매·망와 5매 보충), 창호공사 10개소, 온돌해체 설치, 회벽해체설치, 장독대 계단 및 기단 공사, 굴뚝 이설 2개소	도동서원보수(철) : A0121738
	1992.06.18 ~12.14	· 고직사(典祀廳) 산자이상 해체보수 - 외곽 기동 6본·내측 기동 1본·보 1본·도리 2본, 연목 94본·회첨추녀 2본·도리장혀 3본 교체, 기단 재설치, 배면 시멘트 장독대 철거	문화재수리(1992 하)
	1994	· 훈증제 도포	문화재연보(1995)
	2000	· 화재예방, 훈증제 도포	문화재연감(2001)
	2010.08.02 ~2011.01.27	· 보수 - 전사청 기와 고르기(신재보충 40%) 및 미장 보수	문화재수리(2008-09 상)

4장. 주요 건축물의 생애주기

건물명	일자	내용	참고문헌
증반소	1800.07.09	· 신주(神廚) 개역 - 07.13 개기, 07.15 별목	돈사록(도동서원지, p.188·p.191)
	1806.06.28	· 신주(神廚) 개와	돈사록(도동서원지, p.191)
	1975.05.31 ~09.05	· 기와 보수 - 암키와 447매·수키와 218매 보충	문화재수리(1997 상)
	1989	· 보수	보고서색인
	1994.04.28 ~07.26	· 보수 - 드잡이, 기둥 1본·대량 1본·장여 2본·하방 2본 교체, 산자이상 해체보수(연목 17본·목기연 5본 교체), 번와(암키와 684매·수키와 380매 교체), 자연석 기단 해체 후 재설치, 지붕공사, 고막이, 재사벽, 온돌해체 및 설치, 장판지바르기, 교체부재 고색가칠	문화재수리(1994 상)
	1994	· 훈증제 도포	문화재연보(1995)
	2000	· 화재예방, 훈증제 도포	문화재연감(2001)
별사	1634	· 서원 담장 밖 서쪽에 건립	도동서원사적비
	1695.11.08	· 광승화(郭承華), 배신(裴紳), 곽근(郭逌) 봉안 고유	별사봉안시제집사분정기·사우상량문(도동서원지, p.150·p.156) / 문헌비고, 학교고
별사	1706.03.29	· 원제(元躋) 봉안	별사봉안시제집사분정기(도동서원지, p.158) / 문헌비고, 학교고
	1721.03.11 ~08.17	· 별사(別祠) 중수	봉안시제집사분정기·별사봉안시제집사분정기(도동서원지, pp.147-148·pp.164-165)
	1738.06.25	· 중수	별사봉안시제집사분정기(도동서원지, p.166)
	1765.02.12 ~08.20	· 이건	별사봉안시제집사분정기(도동서원지, p.167)
	1803.05.15 ~1803.10.03	· 수리 - 05.15 이안, 05.17 파옥, 8월 초 단청, 08.09 환안, 10.03 낙성연 개최	중수물력도총·도동서원중수사적지(도동서원지, p.392·p.393)
	1803.07	· 별묘 신문(神門) 수리 - 8월 초 단청	중수물력도총·도동서원중수사적지(도동서원지, p.392·p.393)
	1871	· 양몽재(養蒙齋) 등과 함께 훼손	도동서원사적비

6.2 강학공간

강당인 중정당은 1605년 무렵에 창건된 것으로 추정된다. 1881년과 1831년에 중수하였으며, 1992년에는 산자 이상을 해체보수하였고, 2009년부터 2010년에는 도리 이상을 해체보수하였다.

거인재도 중정당과 같은 시기에 창건된 것으로 보인다. 1803년 다른 건물과 함께 수리하였고, 1964년에 보수하였다. 1995년에는 대량을 교체하고 구들과 굴뚝 등을 보수하였으며, 2021년에 해체보수하였다. 도동서원의 강학공간을 구성하는 주요 건축물의 생애주기는 다음 표와 같다.

〈표 V-6-2〉 도동서원 강학공간 주요 건축물의 생애주기

건물명	일자	내용	참고문헌
중정당	1791.03.10	· 수리	돈사록(도동서원지, p.185)
	1791.04.03	· 창호 개조	돈사록(도동서원지, p.187)
	1791.04.04	· 도배	돈사록(도동서원지, p.187)
	1797.03.02	· 수리	돈사록(도동서원지, p.188)
	1803.윤2.07 ~1803.05	· 수리 - 10.03 낙성연 개최	중수물력도총·도동서원중수사적지 (도동서원지, p.392·p.393)
	1811.01.24 ~07.19	· 중수 - 01.25 벌목, 03.16 개와	돈사록(도동서원지, p.193)
	1831.09.26	· 중수 - 10.03 기둥 개주(改柱)	돈사록(도동서원지, p.207)
	1832.02.22	· 수리 - 02.22 양토(仰土), 03.09 양사(仰沙)	돈사록(도동서원지, p.208)
	1845.02.19	· 강당과 전사청 사이 협문 수리	돈사록(도동서원지, p.209)
	1954	· 보수	이수환(도동서원지, p.9)
	1965	· 보수	건조물정기(2015-4)
	1977.10.27 ~1978.05.31	· 강당 기단 해체 복원	도동서원보수(철) : A0121738
	1988	· 방충방염제 도포, 보수	문화재수리(1988 하)
	1988.07.15 ~10.12	· 협문(사주문) 해체보수 - 자연석 초석 설치, 막돌기단 조성, 판문·연함·평고대 교체	문화재수리(1988 하)
	1992.06.18 ~12.14	· 산자이상 해체 및 번와 보수 - 장연 27본·부연 70본 교체, 암키와 4,120매·수키와 1,732매·암막새 및 수막새 각 70매 보충 수리, 구들 해체보수, 내부 한지 보수, 굴뚝 이동 보수, 재사벽 보수	문화재수리(1992 하)

4장. 주요 건축물의 생애주기

건물명	일자	내용	참고문헌
중정당	1994.04.28 ~07.26	· 협문 보수 - 자연석기단 해체 후 재설치, 심방목 2본·하방 1본·연목 3본·주선 1본 교체, 암키와 220매·수키와 135매·망와 6매 교체	문화재수리(1994 상)
	1994	· 훈증제 도포	문화재연보(1995)
	1995.06.02 ~10.18	· 보수 - 우측 뒷마루 해체보수, 계단 해체보수	문화재수리(1995 상)
	2000	· 화재예방, 훈증제 도포	문화재연감(2001)
	2006.11.24 ~2007.04.11	· 보수 - 자연석 기단 해체보수, 단청(금단청, 모로땀단청)	문화재수리(2006~07 상) / 건조물정기(2010-2)
	2009~2010	· 도리이상 해체보수	건조물정기(2015-4)
	2010.08.02 ~2011.01.27	· 보수 - 기와 고르기(신재보충 30%), 순각판(신재보충 50%)·문돈데 8개소·벽체·고막이·배면 기단·연골·양토회반죽 보수	문화재수리(2008-09 상)
	2015.11.25 ~12.23	· 보수 - 창호보수, 돗자리교체, 담장 균열 및 줄눈 보수	건조물정기(2015-4) / 보수정비 착수신고
	2019.05.28 ~07.29	· 기단 부분보수	문화재연감(2020) / 보수정비 착수신고
거인재	1803.08.17 ~1803.09	· 수리 - 10.03 낙성연 개최	중수물력도총·도동서원중수사적지 (도동서원지, p.392·p.393)
	1964	· 보수	해제(도동서원지, p.9)
	1994	· 훈증제 도포	문화재연보(1995)
	1995.06.02 ~10.18	· 보수 - 부식 기둥 동바리 3개소, 대량 교체 1개소, 파손 벽체 및 고막이 벽 보수, 구들 및 굴뚝 1개소 보수	문화재수리(1995 상)
	2000	· 화재예방, 훈증제 도포	문화재연감(2001)
	2021.02.22 ~04.22	· 해체보수	보수정비 착수신고
거의재	1730.07.25 ~08.08	· 서재(西齋) 중수	돈사록(도동서원지, p.178)
	1803.08.17 ~1803.09	· 수리 - 10.03 낙성연 개최	중수물력도총·도동서원중수사적지 (도동서원지, p.392·p.393)
	1964	· 보수	해제(도동서원지, p.9)
	1994	· 훈증제 도포	문화재연보(1995)

건물명	일자	내용	참고문헌
거의재	1995.06.02 ~10.18	· 보수 - 부식 기둥 동바리 2개소, 벽체 및 고막이벽 재설치, 구들 및 굴뚝 보수	문화재수리(1995 상)
	2000	· 화재예방, 훈증제 도포	문화재연감(2001)
	2018	· 보수 · 아궁이 및 기단 보수, 배수로정비	문화재연감(2019)
장판각	1964	· 보수	해제(도동서원지, p.9)
	1990.07.21 ~10.18	· 장판고 해체보수	문화재수리(1997 상)
	1994	· 훈증제 도포	문화재연보(1995)
	2000	· 화재예방, 훈증제 도포	문화재연감(2001)
환주문	1738	· 외문(外門) 과철, 배목 수리	잡물전장기(도동서원지, p.374)
	1791.03.20	· 대문(大門) 개와, 03.22 외부 계단 개축	돈사록(도동서원지, p.187)
	1964.10.10 ~12.10	· 외삼문 보수 · 일주문 보수	보수실적(1963-1973) / 문화재수리(1997 상)
	1975.05.31 ~09.05	· 보수 - 기단공사, 기와공사(암키와 137매·수키와 74매·망와 4매 보충), 목공사(축부재 292.13재·평부재 188.83재·포부재 42.45재 해체 조립), 계단해체 설치공사, 단청 공사	문화재수리(1997 상)
환주문	1988.07.15 ~10.12	· 외삼문 보수 - 전면 계단 및 축대 해체 후 재정비(자연석보충 30%, 성토)	문화재수리(1988 하)
	1997.07.25 ~10.22	· 전면 계단 해체보수	문화재수리(1997 상)
	2019.05.28 ~07.29	· 주변 마당 및 배수로 정비	문화재연감(2020) / 보수정비 착수신고
	2021.02.22 ~04.22	· 주변 계단 보수	보수정비 착수신고

6.3 교류와 유식공간

도동서원의 교류와 유식공간에는 수월루가 있다. 1849년에 건립되었고, 1863년에 중수되었다. 1888년에 소실된 것을 1973년에 복원하였다. 이후 소규모 보수가 진행되다가 2020년에는 산자 이상을 해체보수하였다.

4장. 주요 건축물의 생애주기

〈표 V-6-3〉 도동서원 교류와 유식공간 주요 건축물의 생애주기

건물명	일자	내용	참고문헌
수월루	1849.03	· 건립	수월루상량문(도동서원실측보고서, pp.70-75)
	1863.06	· 중수	수월루중수상량문 (도동서원실측보고서, pp.77-82)
	1888	· 소실	수월루중건전말소기 (도동서원실측보고서, pp.76-77)
	1973.10.04 ~11.30	· 복원 - 기단 및 계단공사, 목공사(축부재 3,986재·선자연 2,334재·서까래 4,840재, 포부재 1,126재 치목 및 조립), 바닥 전돌공사, 기와공사(수키와 2,705매·암키와 979매·수막새 162매·암막새 162매·망와 10매), 미장공사(양벽바르기·당골막이 공사), 방염제 도포	보수실적(1963-1973) / 도동서원보수(철) : BA0120682 / 수월루중건전말소기 (도동서원실측보고서, pp.76-77)
	1975.05.31 ~09.05	· 보수	문화재수리(1997 상)
	1994	· 훈증제 도포	문화재연보(1995)
	1990.07.21 ~10.18	· 주위 배수로 설치 및 조경	문화재수리(1997 상)
	2009	· 단청보수	국가정기 10-2
	2000	· 화재예방, 훈증제 도포	문화재연감(2001)
	2010.08.02 ~2011.01.27	· 보수 - 모로단청 보수, 기와 고르기(신재보충 40%), 연골 및 양토회반죽 보수, 후면 석축 보수 24.53m	문화재수리(2008-09 상)
	2016	· 보수	문화재연감(2017)
	2020.05.14 ~07.12	· 산자이상 해체보수	보수정비 착수신고
	2021.08.09 ~12.06	· 산자이상 해체 보수 - 연목 들뜸 및 부식재 교체 등, 노후 기와 번와	서원관리단 모니터링

6.4 부속 건축물

도동서원의 부속 건축물인 고직사에는 곳간채와 문간채가 있다. 1803년에 고사를, 1956년에는 포사와 고사를 수리했다. 1995년에는 두 건물의 산자 이상을 해체하여 보수하였다.

고직사의 생애주기 관련 내용은 아래 표와 같다.

〈표 V-6-4〉도동서원 부속 건축물의 생애주기

건물명	일자	내용	참고문헌
고직사	1803.09	· 고사 수리 - 10.03 낙성연 개최	중수물력도총·도동서원중수사적지 (도동서원지, p.392·p.393)
	1845.02.19	· 고사(庫舍) 수리	돈사록(도동서원지, p.209)
	1956	· 포사(鋪舍) 및 고사(庫舍) 수리	이수환(도동서원지, p.9)
	1979.09.14 ~12.10	· 관리사 보수 - 기와해체 잇기(망와 2매·암키와 917매·수키와 427매 보충), 목공사(축부재 및 평부재 해체조립), 미장벽, 양벽 해체보수, 막돌해체 쌓기	보수실적(1963-1983)
	1981.08.13 ~10.10	· 관리사 헛간채 1동 보수 - 목공사(평연재 치목조립 46재), 기와 보수(암키와 539매·수키와 284매·망와 6매 보충), 배면 토벽설치	보수실적(1963-1983)
	1994	· 문간채, 곳간채 훈증제 도포	문화재연보(1995)
	1995.06.02 ~10.18	· 곳간채 산자이상 해체보수 - 기둥드잡이 9개소, 연목 80본 교체, 번와(암키와 70%·수키와 80%·막새 50% 보충)	문화재수리(1995 상)
	1997.07.25 ~10.22	· 문간채 산자이상 해체보수 - 목재 51재·암키와 898매·수키와 450매 교체, 정면 좌우측 고막이 해체보수, 회벽 해체 후 재사벽 설치	문화재수리(1997 상)
	2000	· 문간채, 곳간채 화재예방, 훈증제 도포	문화재연감(2001)
	2010.08.02 ~2011.01.27	· 보수 - 모로단청 보수, 기와 고르기(신재보충 40%), 연골 및 앙토회반죽 보수, 후면 석축 보수 24.53m	문화재수리(2008-09 상)
	2010.08.02 ~2011.01.27	· 관리사 입구 자연석 계단 보수	문화재수리(2008-09 상)

6.5 기타 정비

주요 건축물 이외의 건축물과 시설과 서원 전반에 대한 보수와 정비 등 도동서원의 생애주기 관련 내용은 아래 표와 같다.

〈표 V-6-5〉도동서원 기타 시설의 생애주기

일자	내용	참고문헌
1568	· 현풍현 동쪽 2리 양계(兩溪)에 쌍계서원(雙溪書院) 창건	한강집, 연보
1592	· 임진왜란으로 소실	경현속록, 서원(p.90) / 한강집, 연보

4장. 주요 건축물의 생애주기

일자	내용	참고문헌
1604.09	· 이건 - 현 위치인 보로동(玄風縣 西 15里 烏舌面 松楸 下 甫老洞)으로 이건, 보로동서원(甫老洞書院)	경현속록, 서원(p.93) / 도동서원사적비 / 한강집, 연보
1626	· 신도비 건립	한훤당김선생신도비명병서(여헌집 12)
1738	· 외북협문(外北夾門) 내외 배목, 괘철 중수 · 장문(藏門) 내외 배목, 괘철 제작 · 입덕문 괘철, 배목 수리	잡물전장기(도동서원지, pp.374-375)
1785.08.05	· 담장 수리	돈사록(도동서원지, p.185)
1796.08.02	· 담장 수리. 창원덕 가묘 암키와 182매 사용	돈사록(도동서원지, p.188)
1803.07	· 입덕문(入德門) 수리, 8월 초 단청	중수물력도총·도동서원중수사적지 (도동서원지, p.392·p.393)
1803.09	· 담장, 석계(石階) 개조 - 10.03 낙성연 개최	중수물력도총·도동서원중수사적지 (도동서원지, p.392·p.393)
1808.08.10	· 주일문(主一門) 중수	돈사록(도동서원지, p.192)
1810.10.20	· 행단 창축(創築)	돈사록(도동서원지, p.193)
1812.02.28 ~03.02	· 담장 수리	돈사록(도동서원지, p.200)
1829.08.16	· 담장 수리	돈사록(도동서원지, p.206)
1842.04.07	· 입비(立碑)	돈사록(도동서원지, p.208)
1845.02.19	· 상공수간(上公修間) 수리 · 담장 개축	돈사록(도동서원지, p.209)
1845.03.16	· 담장 개축	돈사록(도동서원지, p.209)
1848.01.22	· 묘도비(墓道碑) 이건	돈사록(도동서원지, p.210)
1957	· 원우 수리	이수환(도동서원지, p.9)
1964.10.10 ~12.10	· 담장보수	보수실적(1963-1973) / 문화재수리(1997 상)
1973.12.19 ~12.31	· 서원 정비 - 담장 해체 및 막돌담장 설치 34m, C형안내판설치 1개, 경고판설치 1개, 현판 제작 설치	보수실적(1963-1983) / 도동서원보수(철) : BA0120682 / 문화재수리(1997 상)
1975.05.31 ~09.05	· 막돌담장 해체보수 58m	문화재수리(1997 상)
1975.05.31 ~09.05	· 천지문 보수	문화재수리(1997 상)(p.69)

일자	내용	참고문헌
1976.09.10 ~11.10	· 비각 보수 - 석공사(화강석 해체설치), 목공사(축부재조립 100재), 지붕해체 잇기(암키와 764매·수키와 364매·망와 6매 보충), 벽 해체 및 바르기, 단청공사(면담기, 모로긋기)	문화재수리(1997 상)
1980	· 국역 신도비 건립	도동서원사적비
1988.07.15 ~10.12	· 서원 전면 석축 및 계단 보수	문화재청
1991.10.02 ~12.30	· 저수조 및 옥외소화전 설치	보수추진현황(1991)
1994	· 훈증제 도포 - 강당, 사당, 동재, 서재, 장판각, 내삼문, 중반소, 수월루, 전사청, 문간채, 곳간채, 비각	문화재연보(1995)
1996	· 훈증 소독	등재학술워크샵(2011)
1997.07.25 ~10.22	· 화장실 개축 - 거의재 후편 화장실 해체보수(목재 678재·암키와 346매·수키와 195매·망와 6매 교체), 시멘트벽체를 재사벽으로 보수, 고막이 설치	문화재수리(1997 상)
1997	· 화장실 신축 1동, 음료대 설치 1기, 부지성토, 주차장 설치, 조경	등재학술워크샵(2011)
1998	· 배수로 및 담장 줄눈 78m 보수	건조물정기(2015-4)
1999	· 유물전시관 건립	등재학술워크샵(2011)
2000	· 화재예방, 훈증소독 등 - 강당, 사당, 중반소, 내삼문, 곳간채, 문간채, 동재, 서재, 수월루, 비각, 전사청, 장판각	문화재연감(2001)
2005	· 첨단도난방지시설 설치	보존관리매뉴얼
2006	· 화재예방 사업	문화재연감(2007)
2009	· 비각 단청보수 · 안내판 보수, 진입로 등 주변 정비, 방재시스템 구축(CCTV 설치, 화재감지기 및 자동속보설비)	문화재연감(2010) / 등재학술워크샵(2011)
2010.08.02 ~2011.01.27	· 비각 보수 - 모로단청 보수, 기와 고르기(신재보충 40%), 연골 및 앙토회반죽 보수	문화재수리(2008-09 상)

4장. 주요 건축물의 생애주기

일자	내용	참고문헌
2010.08.02 ~2011.01.27	<ul style="list-style-type: none"> · 서원 정비 - 종합안내판 1개소 및 권역별 안내판 2개소 설치, 은행나무 보호 펜스 설치 63m, 방재체계 구축(방수총 설치 3개소, 호스릴 소화전 설치 3개소, 소화수조 및 엔진 펌프) 	문화재수리(2008-09 상) / 등재학술워크샵(2011)
2013.05~12	· 방염제 도포	건조물정기(2015-4)
2013.08.21 ~2014.11.18	· 담장 외곽 배수로 공사 및 지반고르기	문화재수리(2013~14 상)
2015.10.05 ~2016.01.02	· 담장 균열 및 줄눈 보수	건조물정기(2015-4) / 보수정비 착수신고
2016	<ul style="list-style-type: none"> · 서원 정비 - 화계 및 수목 정비, 진입부 정비, 화장실 개축 및 담장 보수 	문화재연감(2017)
2018	· 침입경비시스템 설치	문화재연감(2019)

7. 안동 병산서원

7.1 제향공간

병산서원 제향공간에는 존덕사와 전사청이 있다.

존덕사는 1610년에 건립을 위해 도감을 설치하고 유사들을 임명하였으며, 1613년에 준공되었다. 1771년 무렵 소실된 존덕사를 중수하였으며, 1937년에 중건하고 1980년에 보수하였다.

병산서원 존덕사와 전사청의 생애주기는 다음 표와 같다.

〈표 V-7-1〉 병산서원 제향공간 주요 건축물의 생애주기

건물명	일자	내용	참고문헌
존덕사	1610.08.01	· 건립 도감 설치 - 석물유사, 번와유사, 각리유사, 각면유사 임명	원임록·봉안록(고문서집성 63, p.135·p.312)
	1612.06.29	· 단청유사, 석물유사 임명	봉안록(고문서집성 63, p.315)
	1613	· 창건, 서애 류성룡 위패 봉안	문헌비고, 학교고 / 연려실기술
	1614.04.05	· 서애 위판 봉안, 석채례	원임록·봉안록(고문서집성 63, p.135·p.315) / 서애집, 연보 / 우복집, 제문
	1620.09.03	· 여강서원(廬江書院)으로 서애 위패 이안, 퇴계 사당에 부향 - 08.21 고유	원임록·집사록(고문서집성 63, p.316·p.334) / 서애집, 연보
	1629.03.01	· 여강서원에서 병산서원으로 서애 위패 환안, 복향	원임록·집사록·문충공서애류선생환안제문(고문서집성 63, p.137·p.335·p.607) / 서애집, 연보 / 병산존덕사복향기(창석집 13)
	1637.03.08	· 난 후 매장하였던 위판 환안 고유	집사록(고문서집성 63, p.342)
	1662.12	· 수암 류진 추가 배향	수암선생류공행장(목재집 8)
	1672.08.02	· 묘정(廟庭) 담장 수축	집사록(고문서집성 63, p.369)
	1684.10.15	· 묘정 담장 수축	집사록(고문서집성 63, p.391)
	1689.08.26	· 수리	집사록(고문서집성 63, p.401)
	1771.05.02	· 화재로 소실된 당침(堂寢) 중수 상량	상량문(고문서집성 63, p.118)
	1937	· 중건	존덕사중건일기(이승희, 2005, p.102)
	1939.02.28	· 환안례 거행	옥산서원회문(1939)

4장. 주요 건축물의 생애주기

건물명	일자	내용	참고문헌
존덕사	1979.08.17 ~10.18	· 사당문 지붕 해체보수 및 번와 - 적심재 3680.4재·암기와 1,746매·수키와 665매·막새 121매·내림새 121매·망와 4매·망와받침 6매 보충, 단청	보수실적(1963~1983)
	1980.06.20 ~10.23	· 내삼문 보수 - 기단 전돌깔기, 계단공사	류성룡선생유적보수(철) : BA0122019
	1980.06.20 ~10.23	· 사당 보수 - 기단 전돌깔기·화강석 설치, 벽체 벽돌 및 고막이쌓기	류성룡선생유적보수(철) : BA0122019
	1980.12.16 ~1981.05.08	· 주변 담장설치 81m	병산서원보수(철) : BA0121999
	2006	· 내삼문 보수	문화재연감(2007)
전사청	1614	· 창건	병산서원정비계획(p.165) / 이승희, 2005, p.101
	1979.08.17 ~10.18	· 지붕 해체보수 및 번와 - 적심목 428재 보수, 암기와 1,129매·수키와 538매·망와 4매·망와받침 6매 보충, 벽체보수(외엮고회벽치기·고막이 보수), 도배(천정지·장판지·벽지·반자), 창호공사	보수실적(1963~1983)
	1979.08.17 ~10.18	· 사주문 지붕 해체보수 및 번와 - 연목 35.37재·적심목 99재 보수, 암기와 207매·수키와 118매·망와 6매·망와받침 6매 보충, 기단 및 기초공사 자연석 설치	보수실적(1963~1983)
	1980.06.20 ~10.23	· 보수 - 기단 자연석 설치, 축단공사, 계단석 설치	류성룡선생유적보수(철) : BA0122019

7.2 강학공간

병산서원의 강학공간은 1614년에 조성된 것으로 추정된다. 입교당은 1921년에 중건되었으며, 1979년에는 지붕을 해체보수하였다. 동직재와 정허재는 1971년 번와공사와 1979년 지붕 해체 보수, 1980년 기단 등에 대한 보수가 동시에 진행되었다. 이후 2003년에는 동직재를, 2006년에는 정허재를 각각 보수하였다. 장판각을 포함한 건축물의 생애주기는 다음의 표와 같다.

〈표 V-7-2〉 병산서원 강학공간 주요 건축물의 생애주기

건물명	일자	내용	참고문헌
입교당	1614	· 건립(추정)	이승희, 2005, p.101
	1864.05.08	· 편액 도착, 개액	비변사등록 / 승정원일기 / 송재일록 / 임천청액일기 / 문헌비고, 학교고
	1921.07.27 ~1922.05.01	· 중건 - 개기는 일전에 시작되었음	김정섭일록(金鼎燮日錄) / 입교당중건일기(이승희, 2005, p.102)
	1971.06.05 ~09.07	· 번와공사	보수실적(1963-1973) / 문화유산연구지식포털
	1979.08.17 ~10.18	· 지붕 해체보수 및 번와 - 적심목 2,443재·암키와 3,565매·수키와 1,514매·내림새 56매·막새 56매·망와받침 10매 보충, 벽체보수(외벽고회벽치기·외벽보수·고막이 신설·고막이보수), 도배(창호·벽지·천정지·장판지), 창호공사	보수실적(1963-1983)
	1980.06.20 ~10.23	· 보수 - 좌우 축대 자연석 설치	류성룡선생유적보수(철) : BA0122019
	2003.12.09 ~2004.02.06	· 보수	병산서원정비계획(p.193)
	2005	· 정료대 복원	병산서원정비계획(p.193)
동직재	1971.06.05 ~09.07	· 번와공사	보수실적(1963-1973) / 문화유산연구지식포털
	1979.08.17 ~10.18	· 지붕 해체보수 및 번와 - 암키와 1,942매·수키와 874매·망와 4매·망와받침 6매 보충, 벽체보수(외벽고회벽치기·고막이보수·고막이신설), 도배(장판지·천정지·벽지·창호지)	보수실적(1963-1983)
	1980.06.20 ~10.23	· 보수 - 기단 자연석 설치, 계단 공사, 굴뚝 설치 2개	류성룡선생유적보수(철) : BA0122019
	2003.12.09 ~2004.02.06	· 보수	병산서원정비계획(p.193)
정허재	1971.06.05 ~09.07	· 번와공사	보수실적(1963-1973) / 문화유산연구지식포털
	1979.08.17 ~10.18	· 지붕 해체보수 및 번와 - 연목 25.78재·적심목 763.2재·암키와 1,943매·수키와 875매·망와 4매·망와받침 6매 보충, 벽체보수(외벽고회벽치기·고막이보수), 도배(벽지·천정지·장판지·창호지), 창호공사(판문 1개·세살문 1개·세살창 1개)	보수실적(1963-1983)

4장. 주요 건축물의 생애주기

건물명	일자	내용	참고문헌
정허재	1980.06.20 ~10.23	· 보수 - 기단 자연석 설치, 굴뚝 설치 1개	류성룡선생유적보수(철) : BA0122019
	2006	· 보수	문화재연감(2007)
장판각	1717	· 문집 출간, 장판각 존재 추정	이승희, 2005, p.103
	1979.08.17 ~10.18	· 지붕 해체보수 및 번와 - 적심목 712.5재·암키와 1,132매·수키와 542매·망와 4매·망와받침 5매 보충, 벽체보수(외벽고회벽치기·고막이 설치), 창호공사	보수실적(1963~1983)
	1980.06.20 ~10.23	· 보수 - 기단 자연석 설치, 전면 석축 및 계단 공사, 배수로 공사	류성룡선생유적보수(철) : BA0122019

7.3 교류와 유식공간

만대루의 창건 연대는 불확실한데, 1717년 기록에서 명칭이 확인되므로 그 이전에는 건립되었을 것으로 보인다. 1921년에 만대루에 장판각과 장서실을 설치하기도 하였다. 1971년과 1979년에 지붕을 해체보수하고 부식재를 교체하였다. 병산서원의 교류와 유식공간을 이루는 만대루, 복례문, 광영지의 생애주기는 다음의 표와 같다.

〈표 V-7-3〉 병산서원 교류와 유식공간 주요 건축물의 생애주기

건물명	일자	내용	참고문헌
만대루	1921	· 수리 - 동서 두 칸씩에 장판각과 장서실 설치	입교당중건일기(이승희, 2005, p.102) / 병산서원정비계획(p.171)
	1971.06.05 ~09.07	· 보수 - 옥개부 해체보수, 부식재 교체, 기단공사	보수실적(1963~1973) / 문화유산연구지식포털
	1979.08.17 ~10.18	· 지붕 해체보수 및 번와 - 연목 99.68재·적심목 1.674재·암키와 4,129매·수키와 1,760매·망와 7매·망와받침 10매 보충, 계단공사, 미장공사	보수실적(1963~1983)
만대루	1980.06.20 ~10.23	· 보수 - 기단 자연석 설치, 전후면 석축 및 계단 공사, 배수로 공사	류성룡선생유적보수(철) : BA0122019
	1992	· 보수, 나무계단 설치	병산서원정비계획(p.171) / 등재학술워크샵(2011)
	2002	· 보수	병산서원정비계획(p.171)
	2012	· 보수	문화재청

건물명	일자	내용	참고문헌
복례문	1921	· 만대루 동쪽에서 정면으로 이건	입교당중건일기(이승희, 2005, p.102) / 병산서원정비계획(p.165)
	1971.06.05 ~09.07	· 보수 - 번와공사, 기단공사	보수실적(1963-1973) / 문화유산연구지식포털
	1979.08.17 ~10.18	· 지붕 해체보수 및 번와 - 심목 765재·암키와 1,318매·수키와 706매·망와 9매·망와받침 12매 보충, 벽체보수(외역고회벽치기·외역고벽미장보수·고막이 보수)	보수실적(1963-1983)
	1980.06.20 ~10.23	· 기단 자연석 설치	류성룡선생유적보수(철) : BA0122019
광영지	1980.06.20 ~10.23	· 자연석 설치, 배수로 설치	류성룡선생유적보수(철) : BA0122019
	2015	· 보수	문화재청

7.4 부속 건축물

병산서원의 부속 건축물에는 고직사가 있다. 1614년에 건립된 것으로 추정되며, 1980년과 2007년의 보수 이외에 생애주기와 관련된 내용은 자세하지 않다.

고직사의 생애주기 관련 내용은 다음의 표와 같다.

〈표 V-7-4〉 병산서원 부속 건축물의 생애주기

건물명	일자	내용	참고문헌
고직사	1614	· 건립(추정)	이승희, 2005, p.101
	1980.12.16 ~1981.05.08	· 보수 - 기초 및 기단공사, 부뚜막설치 4개소, 지붕공사(연목 3,324.5재·적심목 9,470.5재 보충), 번와(암키와 5,668매·수키와 2,376매·망와 10매 보충·합각벽 와편쌓기), 미장공사(외역고회벽치기·고막이벽 해체설치, 장판·천정·벽지바르기, 목재 드잡이 4,398재, 굴뚝설치 3개, 창호공사 문9개, 담장 및 배수공사 (담장기와이기·막돌담장쌓기·와편쌓기·망와 4매·막돌 배수로 12.5m)	병산서원보수(철) : BA0121999
	2007	· 보수	병산서원정비계획(p.193)

7.5 기타 정비

기타 건축물과 시설의 건립과 보수, 서원 전반에 대한 보수와 정비 등 병산서원의 생애주기 관련 내용은 아래 표와 같다.

〈표 V-7-5〉 병산서원 기타 시설의 생애주기

일자	내용	참고문헌
1563	· 풍악서당(豊岳書堂) 창건 - 구 풍산현 북쪽	永嘉誌 4, 서당
1572	· 풍악서당(豊岳書堂)을 병산으로 이건	永嘉誌 4, 서당 / 창석집 12, 병산존덕사복정기 / 서애집 1, 시풍악서원유사 / 병산서원정비계획(p.49)
1592	· 풍악서당 임진왜란으로 소실	永嘉誌 4, 서원
1605	· 풍악서당(豊岳書堂) 재건	永嘉誌 4, 서원
1694.02 담장	· 담장 수리	집사록(고문서집성 63, p.411)
1979.08.17 ~10.18	· 협문 보수 - 목공사, 기와이기(암키와 128매·수키와 83매·망와 6매·망와받침 6매 보충), 기초 자연석 설치공사 · 화장실 보수 - 기초 자연석 설치, 지붕 해체보수(연목 94.32재), 기와이기(암키와 362매·수키와 187매·망와 6매·망와받침 6매 보충), 벽체보수(외벽고회벽치기) · 전면 및 우측면 담장 해체보수, D형 안내판 설치 1개소	보수실적(1963-1983)
1980.06.20 ~10.23	· 협문 신축 · 담장, 계단, 석축 배수로 공사	류성룡선생유적보수(철) : BA0122019
1980.12.16 ~1981.05.08	· 노천 화장실 보수 - 막돌담장쌓기, 갯돌 설치, 이영이기 · 화장실 1동 신축 · 주차장 설치	병산서원보수(철) : BA0121999 / 보수실적(1963-1983)
1985.04.15 ~06.04	· 방충방염제 도포, 소화시설 증설	보수실적(1985)
1997	· 방염제 도포	등재학술워크샵(2011)
2001	· 주차장정비, 배수로정비, 배수지 이전, 조경공사	문화재연감(2002)
2006	· 대문채, 협문 보수, 주변 정비	문화재연감(2007) / 등재학술워크샵(2011)

일자	내용	참고문헌
2008	· 소화전 증설 및 기계실 설치	등재학술워크샵(2011)
2010	· 배수로 정비, 기단보수, 자동화재탐비설비, CCTV 설치	문화재연감(2011)
2011	· 소화전 증설(상수도 직결)	등재학술워크샵(2011)
2014	· 화장실 보수	문화재연감(2015)
2017.01.31 ~03.31	· 관리사무실 신축 · 화장실 신축	문화재연감(2018) / 보수정비 착수신고

8. 정읍 무성서원

8.1 제향공간

무성서원의 제향공간은 고려시대에 건립된 최치원 사당과 관련이 있다. 1483년에 현 위치로 옮기고 태산사로 이름을 바꾸었다. 1615년 태산사에 신잠을 배향하면서 태산서원을 건립하였고, 1696년에 무성서원으로 사액받았다. 태산사와 관련된 수리 기록의 대부분이 ‘중수’로 기록되어 있어서 수리의 범위와 경중의 파악이 곤란하다. 1975년에는 기와를 수리 했고, 1983년에는 지붕을 해체하여 보수하였다. 1994년에는 부식된 기둥 7본을 인공수지 처리했다. 전사청은 1930년에 창건된 것이며, 2008년에 개축하였다. 이 외에 1895년 공자 영정실로 창건된 흥학당(興學堂)은 이후의 연혁이 자세하지 않다. 역할과 성격 또한 자세하지 않아 제향공간으로 분류, 서술하였다.

무성서원 제향공간의 생애주기는 아래 표와 같다.

〈표 V-8-1〉 무성서원 제향공간 주요 건축물의 생애주기

건물명	일자	내용	참고문헌
태산사	고려시대	· 월연대(月延臺)에 고운 최치원 생사당 건립	현가루창건기(무성서원지)
	1483	· 태산사 건립 - 생사당을 현재 위치로 옮기고 태산사로 개칭 - 최치원 위패 봉안	태산사사실·원우위치(무성서원지)
	1615	· 태산서원 건립. 신잠 배향	문헌비고, 학교고
	1630	· 정극인(丁克仁), 송세림(宋世琳), 정언충(鄭彦忠), 김약묵(金若默) 추가 배향	문헌비고, 학교고
	1675	· 김관(金灌) 추가 배향	문헌비고, 학교고
	1696.11.23	· 사액 재향	청액사적·연액의절(무성서원지)
	1735.02.02 ~ 02.10	· 중수 - 02.02 이안, 02.10 환안	갑을기사(무성서원지)
	1755.02	· 중수	갑을기사(무성서원지)
	1762.09	· 중수	갑을기사(무성서원지)
	1773.02	· 담장, 신문 중수	갑을기사(무성서원지)
	1783.10	· 단청	현우단확중수사적(무성서원지)
	1784.02.10	· 최치원영정 이안	영정봉안일기(무성서원지)
태산사	1787.06.01	· 개와 공사	갑을기사(무성서원지)

건물명	일자	내용	참고문헌
태산사	1793.10	· 신문 중수	갑을기사(무성서원지)
	1799.08	· 개와 공사	갑을기사(무성서원지)
	1804	· 신문, 담장 수축	원우중수기(무성서원지)
	1830.02	· 중수	갑을기사(무성서원지)
	1833.02	· 현우 깔개(地薦) 수리	갑을기사(무성서원지)
	1838.08.26	· 중수	갑을기사(무성서원지)
	1844	· 중수	이상해, 서원, p.108
	1847.07	· 현우 지붕공사, 기울어진 신문 수리	원우중수기(무성서원지)
	1854.08 ~10	· 현우 깔개, 제기, 촛대 수리	갑을기사(무성서원지) / 1854 무성서원중수기(강당 현판)
	1875.10	· 문 보수	1875 무성서원중수기(강당 현판)
	1879.윤3	· 현우, 신문 지붕공사	1879 무성서원중수기(강당 현판)
	1880.07	· 신문 및 담장 수축	갑을기사(무성서원지)
	1882.02.11	· 신문 담장 수축	갑을기사(무성서원지)
	1886.03	· 신문 보수	1886 무성서원중수기(강당 현판)
	1892	· 신문 중수, 제기 보수	무성서원종합정비계획(2021)
	1901	· 중수	무성서원현우중수기(강당 현판)
	1924.02	· 현우 및 신문 중수	중수불망비기·갑을기사 (무성서원지)
	1925.2.18	· 고운선생 영정 개모	고운선생영정개모봉안사실 무성서원지)
	1927.08.중정일	· 의자, 제반(祭盤) 수리	갑을기사(무성서원지)
	1928.04	· 담장수리	무성서원장원중수기(강당 현판) / 갑을기사(무성서원지)
	1930.05 ~12.22	· 중수	현우중수급전사소창건기(강당 현판)
	1934	· 중수	문화재수리(1997 하)
	1971.11.04 ~12.03	· 보수 - 단청공사, 삼문 단청공사, 담장보수 50m	보수실적(1963-1983)
	1975.10.29 ~12.17	· 지붕 보수 - 현가루 포함 암키와 705매·수키와 484매 보충	보수실적(1963-1983) / 사천왕문및무성서원보수공사준공 보고 : BA0122307
	1976.10.08 ~1977.01.17	· 내삼문 보수 및 번와 - 수키와 401매·암키와 970매 보충, 기단 강화다짐, 단청공사	보수실적(1963-1983)

4장. 주요 건축물의 생애주기

건물명	일자	내용	참고문헌
태산사	1976.10.08 ~1977.01.17	· 보수 - 기단 강회다짐, 단청공사	보수실적(1963-1983)
	1983.12.29 ~1984.02.28	· 지붕 해체보수 및 번와 - 암기와 1,410매·수기와 968매·망와 7매·망와받침 7매 보충, 단청공사	보수실적(1983) / 무성서원내강수제등보수공사(철) : BA0123505
	1993.10.18 ~12.27	· 사우 및 내삼문 보수	문화재수리(1997 하) / 무성서원종합정비계획(2021)
	1994.04.30 ~11.30	· 보수 - 부식기둥 인공수지 처리 7본, 고색 땀 단청	문화재수리(1994 상)
	1997.08.20 ~1998.07.06	· 사당 및 내삼문 보수 - 기단 강회다짐, 사당 주변 및 내삼문 전면 석축 65m 해체보수	문화재수리(1997 하)
	2000.10.28 ~2001.05.16	· 번와보수	무성서원종합정비계획(2021)
	2004.12.09 ~2005.06.15	· 지붕 및 단청 보수	무성서원종합정비계획(2021)
	2006.01.02 ~07.14	· 사우 마루보수, 마당정비	무성서원종합정비계획(2021)
	2009	· 사당, 내삼문 화재예방 사업	문화재연감(2010)
전사청	1930.05 ~12.22	· 직사(直舍) 북쪽에 전사소(典祀所) 2칸 창건	현우중수금전사소창건기(강당 현판)
	2008.05.01 ~12.01	· 개축	문화재연감(2009)
흥학당	1895	· 흥학당(공자 영정실) 3칸 창건	원우위치(무성서원지) / 1895 무성서원중수기(강당 현판)

8.2 강학공간

무성서원의 강학공간은 1510년 송세립이 향학당을 정비하며 조성하였다.

강당인 명륜당은 1825년에 소실되었던 것을 1828년에 중창한 것이다. 1888년에 중건하고, 1924년에 중수하였다. 1989년에는 산자 이상을 해체하고 보수했으며, 1997년에는 기단, 기와, 창호 등을 보수하였다. 1696년에는 고사를 강수재로 변경하여 중수했으며, 1825년에 소실된 것을 1828년에 중창하였다. 현재의 강수재는 1887년에 창건된 것으로, 1904년, 1965년에 중수되었다. 1983년에는 기둥 5개소와 기와를 보수하였으며, 1997년 산자 이상을 해체하고 부식재를 교체하는 등 대규모의 보수가 진행되었다. 흥학재는 1932년의 개와와 개토 이후에는 기록이 확인되지 않는다. 무성서원 강학공간의 생애주기는 다음의 표와 같다.

〈표 V-8-2〉 무성서원 강학공간 주요 건축물의 생애주기

건물명	일자	내용	참고문헌
명륜당	1510	· 송세림 향학당 정비, 강당, 동재, 서재 건립	김설, 남학당기 / 신증 34, 태인현
	1696.03~04	· (강당) 동서재 중앙청 중수	강수재중수기(무성서원지)
	1825.04	· 소실	강당중창기(강당 현판) / 강당중창사실(무성서원지)
	1828.06	· 강당 중창 - 03.30 입주 상량	강당중창기(강당 현판) / 갑을기사·강당중창사실(무성서원지)
	1847.07	· 지붕공사	원우중수기(무성서원지)
	1854.10	· 비새는 곳, 기와 수리	1854 무성서원중수기(강당 현판)
	1875.10	· 개와	1875 무성서원중수기(강당 현판)
	1888.02.15	· 중건	갑을기사(무성서원지)
	1888.09.09	· 편액 수리	1888 무성서원중수기(강당 현판)
	1924.02~1925.08	· 중수, 기둥 수리	중수불망비기·중수기념비방명록·갑을기사(무성서원지)
	1932.10	· 개와 및 개토	1932 무성서원중수기(강당 현판)
	1989.06.20~09.10	· 산자이상 해체보수 및 번와 - 연목 20본·평고대 및 연함 100% 교체·암키와 1,972매·수키와 489매·망와 4매 보충, 고막이 재래식으로 재설치, 굴뚝 개설, 온돌방 천정·벽·창호 한지 도배, 방충방염제 도포	문화재수리(1989 상)
	1997.08.20~1998.07.06	· 보수 - 기단 해체보수, 기와 고르기(암키와 55매·수키와 179매 보충), 배면 고막이 해체보수, 창호 4개소 보수	문화재수리(1997 하)
	2006.01.02~07.14	· 지붕보수	무성서원종합정비계획(2021)
	2009	· 화재예방 사업	문화재연감(2010)
강수재	1510	· 송세림 향학당 정비, 강당, 동재, 서재 건립	김설, 남학당기 / 신증 34, 태인현
	1696.03~04	· 춘향(春享) 후 고사(庫舍)를 강수재로 변경, 중수	강수재중수기(무성서원지)
	1737.02	· 중수	갑을기사(무성서원지)
	1780.08	· 중수	갑을기사(무성서원지)
	1796.07	· 담장 수축	갑을기사(무성서원지)
	1825.04	· 소실	갑을기사(무성서원지)
	1828.03.30	· 중창 입주 상량	갑을기사(무성서원지)
	1837.02.19	· 번와, 중문 수축	갑을기사(무성서원지)

4장. 주요 건축물의 생애주기

건물명	일자	내용	참고문헌
강수재	1879.윤3	· 중수	1879 무성서원중수기(강당 현판) / 갑을기사(무성서원지)
	1887.04	· 4칸 창건	원우위치·강수재중수기(무성서원지)
	1904.11	· 중수. 마루, 벽체, 창호 수리	1904 무성서원중수기(강수재 현판)
	1965.06	· 중수	1965 강수재중수기(강수재 현판)
	1983.08.28 ~11.25	· 보수 · 기둥 보수 5개, 번와(암키와 1,232매, 수키와 862매 보충)	보수실적(1983) / 무성서원내강수재등보수공사(철) : BA0123505
	1997.08.20 ~1998.07.06	· 후면 및 측면 산자이상 해체보수 및 번와 - 연목 7본·말굽연 13본·평고대 100% 교체, 암키와 1,252매·수키와 524매·착고 35매 보충, 기단 강회다짐, 벽체 회벽 바르기, 고막이 해체 재설치, 천장 목조 반자를 설치	문화재수리(1997 하)
	2009	· 화재예방 사업	문화재연감(2010)
	2016.06.24 ~09.21	· 보수, 담장 설치	문화재연감(2017)
흥학재	1510	· 송세림 향학당 정비, 강당, 동재, 서재 건립	김설, 남학당기 / 신증 34, 태인현
	1932.10	· 개와 및 개토	1932 무성서원중수기(강당 현판)

8.3 교류와 유식공간

무성서원의 교류와 유식공간을 이루는 현가루는 1891년에 창건되었다. 1975년에는 지붕을 보수했으며, 1998년에는 기단, 난간, 창호 등을 보수하였다.

〈표 V-8-3〉 무성서원 교류와 유식공간 주요 건축물의 생애주기

건물명	일자	내용	참고문헌
현가루	1891.02.13	· 3칸 2층 창건	원우위치·현가루창건기·갑을기사(무성서원지)
	1903.봄	· 중수	무성서원현가루중수기(현가루 현판)
	1924.02	· 중수	중수불망비기·갑을기사(무성서원지)
	1926.08	· 기둥 수리	갑을기사(무성서원지)
	1936.12.22	· 중수	현가루중수기(현가루 현판)
	1975.10.29 ~12.17	· 지붕 보수 - 사당 포함 암키와 705매·수키와 484매 보충	보수실적(1963-1983) / 사천왕문및무성서원보수공사준공보고 : BA0122307

건물명	일자	내용	참고문헌
현가루	1976.10.08 ~1977.01.17	· 보수 - 문짝보수 2개, 단청공사	보수실적(1963~1983)
	1993.10.18 ~12.27	· 보수	문화재수리(1997 하) / 무성서원종합정비계획(2021)
	1997.08.20 ~1998.07.06	· 고색 땀 단청	문화재수리(1997 하)
	1998.09.21 ~1999.04.03	· 보수 - 자연석 기단 설치, 난간 18개소 교체, 전면 중앙창호 1개소, 전면 측간 창호 2개소 보수	문화재수리(1998 상)
	2004.12.09 ~2005.06.15	· 보수	문화재연감(2005) / 무성서원종합정비계획(2021)
	2006.01.02 ~07.14	· 지붕 및 단청 보수	무성서원종합정비계획(2021)
	2009	· 화재예방 사업	문화재연감(2010)
	2021.06.23 ~10.20	· 전통소재 단청 보수	서원관리단 모니터링

8.4 부속 건축물

무성서원의 고직사는 고사라고 한다. 1696년부터 강수재로 변경되어 사용되기도 하였다. 1745년과 1786년에 중수하였고, 1847년에 지붕 공사를 하고 랑문(廊門)을 건립하였다. 1854년, 1879년, 1929년에 각각 수리되었다. 1992년 서원 전반에 대한 수리를 하며 기와를 보수했던 것으로 보인다.

〈표 V-8-4〉 무성서원 부속 건축물의 생애주기

건물명	일자	내용	참고문헌
고사	1696.03 ~04	· 별고(別庫)를 고사로 변경하고, 서원 아래로 이건	강수재중수기(무성서원지)
	1745.08	· 고사(庫舍) 중수	갑을기사(무성서원지)
	1786.05	· 담장 중수	갑을기사(무성서원지)
	1847.07	· 지붕공사, 랑문(廊門) 수창(修創)	원우중수기(무성서원지)
	1854.08.11	· 담장, 창호 수리	갑을기사(무성서원지) / 1854 무성서원중수기(강당 현판)
	1879.윤3	· 수리	1879 무성서원중수기(강당 현판)
	1926.08	· 수리	갑을기사(무성서원지)
	1997.08.20 ~1998.07.06	· 수리 - 서원 전체에 암기와 1,486매, 수기와 1,881매 사용	문화재수리(1997 하)

8.5 기타 정비

무성서원은 태산사와 향학당이 결합하여 형성되는 특이한 생애주기를 지니고 있다.

기타 건축물과 시설의 건립과 보수, 서원 전반에 대한 보수와 정비 등 무성서원의 생애주기는 아래 표와 같다.

〈표 V-8-5〉 무성서원 기타 시설의 생애주기

일자	내용	참고문헌
1437	· 정극인(丁克仁) 향학당(鄉學堂) 건립	불우헌집, 有明朝鮮國故通政大夫行司諫院正言不 憂軒丁公行狀 / 김설, 남학당기(국역 고현향약, 정음문화원, 2011)
1510	· 송세림 향학당 정비	김설, 남학당기 / 신증 34, 태인현 / 열읍원우사적, 전라도
1549	· 신잠 생사당 건립, 배향	존재집 / 정음문화재지(정음문화원, 1999) / 증보태인지 / 태인지
1615	· 태산서원(泰山書院) 건립 - 태산사와 신잠 생사당·향학당 결합, 최치원과 신잠 합향	문헌비고, 학교고 / 서원향사:무성서원·필암서원(p.17)
1745.08	· 홍문(弘門) 중수	갑을기사(무성서원지)
1789.06	· 홍문, 중문(中門) 중수	갑을기사(무성서원지)
1831.08.12	· 문창후 최선생 영정 개모	갑을기사(무성서원지)
1836.02	· 담장 수축, 제기 개조	갑을기사(무성서원지)
1847.07	· 담장 지붕공사	원우중수기(무성서원지)
1857.03	· 별고(別庫) 중창	갑을기사(무성서원지)
1870	· 비각 건립	1875 무성서원중수기(강당 현판)
1875.10	· 담장 보수	1875 무성서원중수기(강당 현판)
1875.10	· 대문 보수	1875 무성서원중수기(강당 현판)
1879.윤3	· 담장 수리	1879 무성서원중수기(강당 현판)
1884.03.12 ~04.23	· 고사를 강수재로 변경하고 중수	강수재중수기(무성서원지)
1884.03.12 ~04.23	· 별고를 고사로 변경하고 이건	강수재중수기(무성서원지)
1886.03	· 담장 개와, 비각 건립	1886 무성서원중수기(강당 현판)
1895.09	· 서원 중수	1895 무성서원중수기(강당 현판)
1906.03	· 서원 중수	1906 무성서원중수기(강당 현판)
1917.04	· 기와 공사, 담장 공사	중수기(무성서원지)

일자	내용	참고문헌
1926.08	· 담장 수리	갑을기사(무성서원지)
1950	· 1950년 경 신잠 생사당 무너짐	서원향사:무성서원, 필암서원(p.16)
1967	· 제기 개수	무성서원종합정비계획(2021)
1970.11.10	· 서원 보수	보수실적(1963-1973)
1976.10.08 ~1977.01.17	· 담장 보수 180m	보수실적(1963-1983)
1983.08.28 ~11.25	· 비각1, 비각2, 비각3 지붕 보수 - 연목 10개 보수·암키와 300매·수키와 206매 보충	보수실적(1983) / 무성서원내강수제등보수공사(철) : BA0123505
1988.04.17	· 방염제 도포 4개동	문화재연보(1989)
1992	· 협문 보수, 담장 설치 73m	등재학술워크샵(2011)
1993	· 사주문 보수	문화재수리(1997 하)
1994.04.30 ~11.30	· 막돌담장 설치 15.5m	문화재수리(1994 상)
1994.04.30 ~11.30	· 비각1 산자이상 해체보수 및 번와 - 부식재 교체·암키와 217매·수키와 133매 보충, 고색단청 · 비각 2 보수 산자이상 해체보수 및 번와 - 부식재 교체·암키와 342매·수키와 189매 보충, 고색단청	문화재수리(1994 상)
1997.08.20 ~1998.07.06	· 서원 정비 - 막돌담장 93m 번와(암키와 1,486매·수키와 1,881매 보충), 주변 정비(사면 20m 석축·경내 화단 경계석 41m 설치·경내 배수로 39m 보수)	문화재수리(1997 하)
1998.09.21 ~1999.04.03	· 비각1 지붕 해체보수 및 번와 - 연목 8본·목기연 7본·평고대·연함·풍판·목기연개판 100% 교체, 암키와 433매·수키와 189매·착고기와 41매 보충, 기단보수, 단청공사 · 비각2 지붕 해체보수 및 번와 - 하방 1본·홍살 12본·부연 19본·연목 24본·목기연 7본·평고대·부연착고·부연개판·연함·박공·풍판·목기연개판·목기연연함 100% 교체, 암키와 562매·수키와 244매·착고 68매·망와 3매 보충, 기단보수, 단청공사 · 서원 정비 - 경내 및 광장 바닥 정비(마사토 포장·배수공사), 막돌담장 해체보수	문화재수리(1998 상)
2000.10.28 ~2001.05.16	· 화장실 신축 1동, 홍살문 개축	등재학술워크샵(2011)
2006.01.02 ~07.14	· 비각 마당정비, 훈증소독 및 방염제 살포	무성서원종합정비계획(2021)

4장. 주요 건축물의 생애주기

일자	내용	참고문헌
2007.05.03 ~06.07	· 홍살문 개축	무성서원종합정비계획(2021)
2009	· 화재예방 사업 - 사당, 강당, 현가루, 강수재, 내삼문, 비각 4동	문화재연감(2010)
2010.07.13 ~11.09	· 소화시설 설치, 진입로 정비, 진입로 바닥 정비, 홍살문 설치	문화재연감(2011) / 등재학술워크샵(2011)
2011.06.24 ~11.02	· 주차장정비	문화재연감(2012)
2012.08.10 ~08.30	· 지장물(주택) 매입 및 철거, 슬레이트 철거	무성서원종합정비계획(2021)
2013.05 ~12	· 전선지중화 및 담장정비	무성서원종합정비계획(2021)
2015.07.21 ~08.18	· 담장정비(매입부지 지장물철거 및 담장 설치)	문화재연감(2016)
2016.10.20 ~11.03	· 홍살문 이설	무성서원종합정비계획(2021)
2017	· 홍살문 이설, 전기시설 개선, 잡목제거	무성서원종합정비계획(2021)
2019	· 화장실 보수, 주변 정비	무성서원종합정비계획(2021)
2020	· 비각 단청보수(안료분석조사 포함), 방충제도포(강당), 통합안내판 설치	무성서원종합정비계획(2021)
2021	· 종합정비계획수립, 방충 방염제도포 및 군체 제거시스템 구축, 둘레길 시설물 제작 및 설치	무성서원종합정비계획(2021)

9. 논산 돈암서원

9.1 제향공간

돈암서원의 제향공간에는 송례사²⁾와 전사청이 있다.

송례사는 1634년 현 위치 서북쪽에 창건되었다가 1880년에 현재지로 이건되었다. 1975년과 1995년에 산자 이상을 해체보수하고 변화하였으며, 2001년에 단청과 창호 등을 보수하였다.

전사청은 1880년에 이 건된 내사(內舍)로, 이 건 당시에는 산양루 현판이 걸려 있었다. 1979년에 목부재와 기와를, 1985년에 벽체와 창호를 보수하였다.

두 건물의 생애주기는 아래의 표와 같다.

〈표 V-9-1〉 돈암서원 제향공간 주요 건축물의 생애주기

건물명	일자	내용	참고문헌
송례사 (유경사)	1634.05	· 사당 창건, 김장생 신판 봉안 - 현 위치 서북쪽 1.5km 지점 임리(林里) 74번지 숲말	돈암서원비(사계전서 49) / 연혁(돈암서원지) / 문헌비고, 학교고 / 신증 18, 충청도 연산현
	1658.09.13	· 신독재 김집(愼獨齋 金集) 추가 배향	연보(신독재전서 16) / 문경공신독재김선생봉안시유생도기 (돈암서원지) / 문헌비고, 학교고
	1659.윤3.28	· 돈암서원으로 사액. 김장생, 김집 제향	효종실록
	1660	· 2차 사액하고 치제	연보·돈암서원비(사계전서 44·49) / 문헌비고, 학교고 / 연력실기술
	1688.03.07	· 동춘당 송준길(同春堂 宋浚吉) 추가 배향 윤허, 4월 봉안	숙종실록 / 문헌비고, 학교고 / 문정공동춘당송선생봉안시유생도기 (돈암서원지)
	1695.09	· 우암 송시열(尤菴 宋時烈) 추가 배향	문정공우암송선생봉안시유생도기 (돈암서원지) / 문헌비고, 학교고
	1786	· 내삼문 기와 수리	사우 전면 암막새 명문(정기철, 1999, p.373)
	1880	· 현재지로 이건	연혁·이건비문(돈암서원지) / 돈암서원이건비(사계전서 49) / 원향록(신독재전서 18)
	1973.12.24	· 사우 및 응도당 충청남도 유형문화재 제8호로 지정	문화재청 문화유산 검색

2. 사당 송례사는 현재 충청남도 유형문화재 유경사로 되어 있음

4장. 주요 건축물의 생애주기

건물명	일자	내용	참고문헌
송례사 (유경사)	1974	· 보수	문화유적총람(충남)
	1975.09.08 ~1975.11.10	· 내삼문 산자이상 해체보수 및 번와 - 암키와 188·수키와 66매·망와 66매 보충	돈암서원 보수(철) : BA0122275 / 문화재보수정비실적(1963~1983)
	1975.09.08 ~1975.11.10	· 산자이상 해체보수 및 번와 - 암키와 1,102·수키와 399매·암막새 34매·수막새 34매·망와 5매 보충, 전돌공사, 단청공사	돈암서원 보수(철) : BA0122275 / 문화재보수정비실적(1963~1983)
	1995.06.30 ~1995.09.27	· 산자이상 해체보수 및 번와 - 암키와 2,740매·수키와 1,269매·암수막새 각 42매 교체, 기단 해체 후 재설치, 한식 회벽으로 벽체 보수	문화재수리(1995 상)
	2000.01.11	· 응도당 충청남도 유형문화재 제156호로 변경비정	문화재청
	2001.09.03 ~2001.11.17	· 내삼문 고색단청	문화재수리(2001 상)
	2001.09.03 ~2001.11.17	· 보수 - 고색단청, 창호 보수, 배면 배수로 정비	문화재수리(2001 상)
전사청	1979.11.12 ~1980.05.12	· 보수(1880년 이건 후 산양루 편액) - 목부재 부분보수 및 교체(원목 3,043재·각재 759재·평연재 29.54재), 번와(암키와 5,060매·수키와 2,175매 보충), 미장공사	보수실적(1963~1983)
	1985.03.09 ~1985.07.03	· 보수(보수 당시 산양루) - 벽체 및 창호보수	보수추진현황(1985)

9.2 강학공간

응도당은 1634년에 창건되었다. 1880년 서원 이건 때 옮겨 오지 못하고 옛 터에 남아 있었으며, 현판만 외사(外舍)에 걸어 두었다. 1956년 중건 후, 1971년에 현재 위치로 이건되었으며, 1979년에 보수하였다. 1992년에 해체보수하였고, 2000년에는 산자 이상을 해체하여 보수하였다. 응도당 후면 우단 1칸과 좌단 2칸 반에만 온돌방을 드리고 나머지는 우물마루의 대청을 들였으나,³⁾ 1990년대 보수공사를 하며 현재와 같이 마루로 바뀐 것으로 추정된다.⁴⁾

양성당은 1602년 아한정 터에 건립되었다. 1880년 서원을 이건하며 응도당의 편액을 설치했던

3. 『돈암서원지』, 돈암서원, 1994.

4. 김선구, 앞의 논문, p.68. 정기철, 「돈암서원 응도당 건축원형 복원」, 『공과대학 논문집』, 선문대학교, 1998, p.261.

외사(外舍)가 현재의 양성당이다. 1971년에 해체보수하였다. 1974년에 서까래를 교체하고 번와 하였으며, 1999년 산자 이상을 해체보수하였다.

정회당은 1597년 정유재란 때 소실되었던 것을 1868년 대승사 좌측에 중건하였다. 1883년에 다시 중건되었으나 1907년 의병 항쟁 때 소실되었던 것을, 1950년에 현 위치에 새로 지었다. 1955년에 초석, 기둥, 서까래, 기와 등을 보수하였고, 1976년에 목부재와 기와를 수리하였다.

거경재와 정의재는 1880년 이건 때 외사였던 양성당(현판은 응도당) 좌우 협실명으로 현판만 걸려 있었다. 1998년에 동·서재로서 독립건축물로 신축하였고, 2001년에는 부재의 면담기와 고색 내기를 함께 시행하였다.

입덕문은 1880년 서원 이전시 건립되었고, 1974년에 현재 위치로 다시 이건하였다. 1998년에는 산자 이상을 해체보수하였고, 2001년에는 단청공사를 하였다.

돈암서원의 강학공간을 이루는 주요 건축물의 보다 상세한 생애주기는 아래의 표와 같다.

〈표 V-9-2〉 돈암서원 강학공간 주요 건축물의 생애주기

건물명	일자	내용	참고문헌
응도당	1634.05	· 창건(추정)	돈암서원묘정비(송자대전 171) / 문헌비고, 학교고
	1880	· 서원 이건(사당, 내삼문, 외사, 내사) - 응도당은 구지에 남음(양성당 편액)	연혁·이건비문(돈암서원지) / 돈암서원이건비(사계전서 49) / 원향록(신독재전서 18)
	1955.02~04	· 초석, 기둥, 기와, 서까래 보수	돈암서원중수기(돈암서원지)
	1956.06~08	· 중수, 8월 낙성식	양성당중수기(돈암서원지)
	1971	· 이건(현재 위치)	양성당이건기(응도당 현판) / 건조물정기(2017-2)
	1979	· 보수	건조물정기(2017-2)
	1990	· 방충방염제 도포	건조물정기(2017-2)
	1992.06.12~08.29	· 해체보수 - 연함·평고대·목기연연함 전부·연목 12본·기둥 8본·도리 2본 교체 보수, 암키와 2,315매·수키와 1,253매·암막새 59매·수막새 59매·착고 224매·망와 3매 보수, 창호공사(문살보수 1짝·창호지 바르기)	문화재수리(1992 상)
	2000	· 보수 - 산자이상 해체보수, 영(榮) 해체보수	문화재연감(2001)

4장. 주요 건축물의 생애주기

건물명	일자	내용	참고문헌
응도당	2001.09.03 ~2001.11.17	· 교체 부재 고색내기	문화재수리(2001 상)
	2012	· 방충사업, 토양처리	문화재연감(2013)
	2013	· 방염사업	문화재연감(2014)
	2018.04.13	· 기단 드잡이 및 침입경비시스템 설치	문화재연감(2019)
양성당	1602.08	· 건립 - 임진왜란으로 소실된 연산 아한정(雅閑亭) 터	양성당기(돈암서원지)
	1697	· 기와 수리	양성당 용마루 망와 명문(정기철, 1999, p.373)
	1786	· 기와 수리	양성당 내림마루 망와 명문(정기철, 1999, p.373)
	1880	· 외사(外舍) 이건 - 응도당 현판, 좌우 협실에 거경재, 정의재 편액	연혁·이건비문(돈암서원지) / 돈암서원이건비(사계전서 49) / 원향록(신독재전서 18)
	1971.05.14 ~11.25	· 해체보수	보수실적(1963~1983)
	1971.07.04 ~1971.09.15	· 담장 설치	보수실적(1963~1983)
	1974.11.19 ~1974.12.27	· 지붕 보수 - 서까래 교체 478재, 암키와 1,109매·수키와 363매 보충	보수실적(1963~1983)
	1999.07.24 ~10.02	· 보수 - 건물 전체 드잡이(기둥 3개 보수), 부식목재 교체(전면 우측 추녀·마루방 도리 및 장여·장연 29본·단연 10본·말굽연 36본·평고대·연함·목기연 4개·목기연개판·문선·인방), 산자이상 해체보수 및 번와, 마루방 장귀틀 1개소 교체, 뒷마루 해체보수, 전면 중앙칸 교살창 1개 교체, 좌우온돌방 전면 문짝 4개 교체 후 고색 가칠, 측면 및 배면 기단 보수, 아궁이 보수, 온돌 재래식으로 보수, 굴뚝 설치, 벽체 해체 후 회벽바르기, 온돌 위 민속장판갈기, 벽지바르기, 기존천정 해체	문화재수리(1999 상)
거경재	1880	· 외사(外舍) 이건 - 응도당(현 양성당) 강당의 동쪽 협실 편액	연혁·이건비문(돈암서원지) / 돈암서원이건비(사계전서 49) / 원향록(신독재전서 18)
	1998.05.16	· 건립(동재)	문화재청
	2001.09.03 ~2001.11.17	· 보수 - 면담기, 고색내기, 들기름칠	문화재수리(2001 상)

건물명	일자	내용	참고문헌
정의재	1880	· 외사(外舍) 이건 - 응도당(현 양성당) 강당의 서쪽 협실 편액	연혁·이건비문(돈암서원지) / 돈암서원이건비(사계전서 49) / 원향록(신독재전서 18)
	1998.05.16	· 건립(서재)	문화재청
	2001.09.03 ~2001.11.17	· 보수 - 면담기, 고색내기, 들기름칠	문화재수리(2001 상)
정회당	1597	· 정유재란으로 소실	건물(돈암서원지)
	1868	· 중건 - 대둔산 대승사(大乘寺) 좌측	건물(돈암서원지)
	1883	· 중건	정회당중건기(정회당지)
	1907	· 의병(義兵) 항쟁 때 소실	건물(돈암서원지)
	1909	· 유허비 건립	정회당지
	1950	· 건립(현재 위치)	응도당실측보고서, p.53
	1955.02 ~04	· 초석, 기둥, 기와, 서까래 보수	돈암서원중수기(돈암서원지)
	1976.10.20 ~1976.12.20	· 보수 - 번와(암키와 1,554매, 수키와 532매, 망와 9매 보수), 목공사(연목 및 일부목재교체 1,745재), 막돌담장신설 77.5m	보수실적(1963-1983)
장판각	1922	· 판각 수량 조사 기록	장판각기(돈암서원지)
	1926.03.21	· 중수	장판각기(돈암서원지)
	1974.11.19 ~1974.12.27	· 지붕 해체보수 및 번와 - 연목 535재·암키와 662매·수키와 279매 보충, 자연석기단 축조, 벽체 보수, 마루보수	보수실적(1963-1983)
	1998.11.01 ~1999.04.13	· 부분해체보수 - 목공사(기둥동바리 6개소·중방 14개·하방 14개·문선 6개·목기연개판 4개·목기연연함 4개·평고대·연함·연목·마루판 보수), 번와(암키와 2,444매·수키와 1,158매·망와 5매 보충), 미장공사(회벽바르기· 한식흙벽바르기), 창호 및 잡공사(자바라문설치 3개소·창호달기 3개소·방범시설 1개소)	문화재수리(1998 상)
	1974.11.19 ~1974.12.27	· 이전 - 목재 1,965재 교체, 지붕공사(암키와 1,244매·수키와 407매), 벽체 공사	보수실적(1963-1983)
입덕문	1975.09.08 ~1975.11.10	· 단청공사	돈암서원 보수(철) : BA0122275 / 문화재보수정비실적(1963~1983)

4장. 주요 건축물의 생애주기

건물명	일자	내용	참고문헌
입덕문	1998.11.01 ~1999.04.13	· 산자이상 해체보수 및 번와 - 연목 18본·박공판 8개·평고대·연함·목기연·목기연연합 ·목기연 개판 교체, 암키와 1,453매·수키와 778매·암막새 44매·수막새 44매·망와 3매 보충, 기둥 동바리 보수 2개소, 회벽·고막이석·온돌 해체보수, 벽지바르기, 문짝 보수 1개소, 단청공사	문화재수리(1998 상)
	2001.09.03 ~2001.11.17	· 고색단청	문화재수리(2001 상)

9.3 교류와 유식공간

돈암서원의 교류와 유식공간을 이루는 산양루는, 1880년 서원을 이건하던 당시에는 건립하지 못하고 내사(內舍)에 현판만 걸어두고 있었다. 현재의 산양루는 2006년에 중건된 것이다. 생애주기를 정리하는 표는 생략한다.

9.4 부속 건축물

돈암서원의 부속 건축물인 고직사의 생애주기와 관련된 기록은 많지 않다. 1960년대에 신축되었으며, 1974년에는 주변 담장이 신설되었다. 1977년에 기단, 차양을 보수하고, 담장 보수와 신설도 진행되었다. 1997년에는 기존 고직사를 해체하고 전통 한식 건물로 개축하였다. 생애주기 관련 내역은 아래 표와 같다.

〈표 V-9-3〉 돈암서원 부속 건축물의 생애주기

건물명	일자	내용	참고문헌
고직사	1960년대	· 신축	응도당실측보고서, p.57
	1974.11.19 ~1974.12.27	· 담장 신설 25m	보수실적(1963~1983)
	1977.11.29 ~1977.12.31	· 관리사 보수 - 기단 강회다짐 및 석공사, 차양보수, 담장보수, 막돌담장 55m 신설, 막돌담장 35m 보수	보수실적(1963~1983)
	1997.08.20 ~1997.11.17	· 개축 - 기존 고직사(23평) 해체 후 전통 한식 건물로 개축(15.27평·정면 5칸·측면 2칸·홀처마 팔작지붕·자연석석축 외벌대 강회다짐 기단·화강석 사각초석·사각기둥·납도리 5량, 회벽바르기, 온돌 설치, 우물마루, 암키와 3,640매·수키와 1,716매·망와 11매, 와구토 마감, 아궁이 2개 설치, 와편굴뚝 2개 설치) - 고직사 부속건물 보수	문화재수리(1997 상)

9.5 기타 정비

기타 건축물 및 시설의 건립과 보수, 서원 전반에 대한 보수와 정비 등 돈암서원의 생애주기 관련 내용은 아래 표와 같다.

〈표 V-9-4〉 돈암서원 기타 시설의 생애주기

일자	내용	참고문헌
1557	· 정회당(靜會堂) 건립 - 김장생의 부친 황강 김계휘(黃岡 金繼輝)가 연산현 고운사(孤雲寺) 터에 건립	건물(돈암서원지)
1880	· 외사(外舍) 이건 - 응도당, 거경재, 정의재 편액 · 내사(內舍) 이건 - 산양루 편액 · 입덕문 건립 및 담장 축조	연혁·이건비문(돈암서원지) / 돈암서원이건비(사계전서 49) / 원향록(신독재전서 18)
1955.02~04	· 諸 齋舍 초석, 기둥, 기와, 서까래 보수	돈암서원중수기(돈암서원지)
1970.11.10	· 서원 보수	보수실적(1963~1973)
1974.11.19 ~1974.12.27	· 석축신설 25m, 배수로 공사	보수실적(1963~1983)
1975.09.08 ~1975.11.10	· 막돌담장 신설 30m, 도로정비	돈암서원 보수(철) : BA0122275 / 문화재보수정비실적(1963~1983)
1977.11.29 ~1977.12.31	· 사주문 신축. 맞배지붕, 납도리	보수실적(1963~1983)
1955.02~04	· 산양루(1880년 이건한 內舍) 중수 - 초석, 기둥, 기와, 서까래 보수	돈암서원중수기(돈암서원지)
1996	· 방충, 방염제 도포	문화재연보(1997)
2001	· 안내판 보수	문화재연감(2002)
2002	· 진입로 및 배수로 정비	문화재연감(2003)
2005	· 주차장 및 진입로 정비	문화재연감(2006)
2006	· 담장 보수	문화재연감(2007)
2007	· 주변환경 정비. 담장 보수, 전기 시설물 보수, 주변 민가 매입 및 철거	문화재연감(2008) / 등재학술워크샵(2011)
2008	· 방재시스템 구축, 화장실 정비	문화재청
2009	· 감시카메라 등 설치	등재학술워크샵(2011)
2010	· 소화시설 증설	문화재연감(2011)
2013	· 낙뢰피해 방지시설 설치	문화재연감(2014)

4장. 주요 건축물의 생애주기

일자	내용	참고문헌
2014	· 서원 보수정비, 우회도로 개설, 조경정비	문화재연감(2015)
2015	· 예학관 및 유물관 건립	문화재연감(2016)
2016	· 예학관, 유물관 건립, 엔진실 이전, 토석담장 설치, 도로 및 조경 등 주변 정비	문화재연감(2017)
2018	· 예학관 건립(2020년 준공), 조경 및 주변정비	문화재연감(2019)
2019	· 문화재 안내판 교체	사적정기(2021)

참고문헌

사료

『艮齋集』

『景賢錄』

『景賢續錄』

『景賢續錄補遺』

『孤臺日錄』

『古文書集成』 20 屏山書院篇, 한국정신문화연구원, 1994

『古文書集成』 24 溪書院篇, 한국정신문화연구원, 1995

『古文書集成』 63 正書本 屏山書院篇, 한국정신문화연구원, 2002

『廣瀨集』

『嶠南賓興錄』

『國譯 紹修書院 雜錄』, 영주시, 2005

『國譯 竹溪志』, 소수박물관, 2009

『錦溪集』

『濫溪書院誌』, 1935

『澹人集』

『道東書院誌』，嶺南大學校民族文化研究所，1997

『遯巖書院誌』

『桐溪集』

『同春堂集』

『木齋集』

『武城書院誌』，1884·1936

『樊巖集』

『備邊司謄錄』

『沙溪全書』

『師門手簡』

『書院謄錄』

『西厓集』

『惺齋集』

『星湖僊說』

『星湖全集』

『紹修書院誌』，嶺南文獻研究所，2007

『穌齋集』

『俗隱齋文集』

『松巖集』

『宋子大全』

『承政院日記』

참고문헌

『慎獨齋全書』

『新增東國輿地勝覽』

『旅軒集』

『燃藜室記述』

『列邑院宇事蹟』

『永嘉誌』

『玉山書院誌』, 嶺南大學校民族文化研究所, 1993

『龍耳窩集』

『月川集』

『凝窩集』

『日省錄』

『臨川請額日記』

『梓鄉誌』

『定軒集』

『朝鮮王朝實錄』

『存齋集』

『竹溪志』

『竹溪集』

『增補文獻備考』

『芝軒先生文集 附錄增錄』

『蒼石集』

『拓菴先生文集』

『天波集』

『淸臺日記』

『秋潭先生文集』

『春塘先生文集』

『退溪集』

『筆巖書院誌』, 1975

『霞溪集』

『河西集』

『寒岡先生年譜』

『寒岡先生別集』

『寒岡集』

『海隱先生遺稿』

『弘齋全書』

『晦軒實記』

『晦齋集』

문서

「옥산서원 유생 상서(天啓二年三月日巡相前呈文, 1622)」, 옥산서원 소장(유교넷)

「講堂洛城告由文(1840)」, 옥산서원 소장(유교넷)

「各處通文謄草(1905)」, 도동서원 소장(유교넷)

참고문헌

「玉山書院回文(1939)」, 옥산서원 소장(유교넷)

「廣瀨本 退溪先生年譜補遺」

「嶠南賓興錄 并類村日記」

「金鼎燮日錄」, 풍산김씨 영감택 소장(유교넷)

「南學堂記」

「道東書院蹟碑」

「隴雲精舍修理時日記」

「武城書院講堂重創記(1828)」, 무성서원 강당 현판

「武城書院重修記(1847·1854·1875·1879·1886·1888·1892·1895·1906·1917·1927·1932)」, 무성서원 강당 현판

「武城書院墻垣重修記(1928)」, 무성서원 강당 현판

「武城書院重修記(1904)」, 무성서원 강수재 현판

「武城書院講修齋重修記(1965)」, 무성서원 강수재 현판

「武城書院武城書院絃歌樓重修記(1903·1936)」, 무성서원 현가루 현판

「文元公晦齋李彥迪神道碑」

「山仰樓重建上樑文(2006)」, 돈암서원 산양루 현판

「崇齋日錄」, 풍산김씨 영감택 소장(유교넷)

「試士壇碑文」

「養性堂移建記(1971)」, 돈암서원 응도당 현판

「玉院事實」, 무침당 소장(유교넷)

「臨川請額日記」, 수정재고택 소장(유교넷)

「雜錄 癸巳臘月日備藏(잡록c)」, 국사편찬위원회

「紹修書院雜錄 己未乙丑庚子重修(잡록g)」, 국사편찬위원회

「風詠樓重建記(1849·1940)」, 남계서원 풍영루 현판

「賢宇重修及典祀所勅建記」, 무성서원 강당 현판

光明室古文書, 「谷口道路修繕時日記附(1931)」

光明室古文書, 「癸酉廟宇修理時日記(1753)」

光明室古文書, 「乙亥日記(1755)」

光明室古文書, 「乙未五月十五日 書冊置簿(1775)」

光明室古文書, 「己亥日記(1779)」

光明室古文書, 「賜祭時日記(1792)」

光明室古文書, 「試士壇碑閣重建上樑文」

光明室古文書, 「丙戌雲影臺川防時日記(1826)」

光明室古文書, 「乙未廟宇修理時日記(1835)」

光明室古文書, 「丙申七月日典教堂重修日記(1836)」

光明室古文書, 「廟宇修理時日記(1901)」

光明室古文書, 「巖栖軒修理時日記(1929)」

光明室古文書, 「藏板閣修理時日記(1942)」

光明室古文書, 「隴雲精舍修理時日記附(1932)」

光明室古文書, 「降廳重建時日記附(1933)」

光明室古文書, 「東西齋重建時日記附(1934)」

光明室古文書, 「典教堂前階及節友社改築時日記(1936)」

참고문헌

光明室古文書, 「西光明室勸建 日記(1936)」

光明室古文書, 「西光明室勸建日記 東光明室重修并時(1939)」

光明室古文書, 「陶山書院修理時日記(1969)」

光明室古文書, 「天淵臺岩石事變日記(1953)」

光明室古文書, 「典教堂重修日記(1958)」

光明室古文書, 「己亥廟宇重修時日記(1959)」

光明室古文書, 「癸卯尙德祠重建日記(1963)」

光明室古文書, 「陶山書院沈水防止陳情日記(1968)」

光明室古文書, 「陶山書院修理時日記(1969)」

濯淸亭古文書, 「溪巖日錄」

「조선총독부 관보」

「대한민국 관보」

영주시 문화예술과, 「사적 제55호 영주 소수서원의 보존정비 현황과 과제」, 2013

손상락, 「도산서원 보존관리 현황과 과제」, 안동시 문화예술과

「한국의 서원문화재 보존관리 현황과 미래」, 한국의 서원 세계유산 등재를 위한 학술 워크숍, 2011

보고서

『문화재보수실적(1963~1973)』, 문화재관리국, 1974

『문화재보수실적(1963~1983)』, 문화재관리국, 1984

『1984~1999 문화재보수공사 추진현황』, 문화재관리국, 1984~1999

『1988~1999 문화재관리연보』, 문화재관리국, 1988~1999

『2000~2020 문화재연감』, 문화재청, 2000~2020

『1981~1987 문화재보수실적』, 문화재관리국, 1987~1990

『1988~1996 문화재수리보고서』, 문화재관리국, 1990~1997

『1997~2014 문화재수리보고서』, 문화재청, 1999~2016

『2001년도 문화재보수정비 국고보조사업 추진현황』, 문화재청, 2001

『2009~2021 사적정기조사』, 문화재청, 2009~2021

『2010·2013 국보·보물 건조물문화재 정기조사 보고서』, 문화재청, 2010·2013

『2015~2019 국가지정 건조물문화재 정기조사』, 국립문화재연구소, 2016~2020

『문화재수리보고서색인목록』, 2002

『‘92·’94 시도별 문화재보수사업현황』, 문화재관리국, 1992·1994

※ 문화재관리국, 문화재청, 국립문화재연구소에서 발간한 보고서는 년도와 권수를 별도로 표기하지 않고 성격과 명칭을 기준으로 통합하여 표기함.

『경주 옥산서원 정밀실측조사보고서』, 경주시, 2013

『논산 돈암서원 응도당 정밀실측조사보고서』, 문화재청, 2011

『달성 도동서원 중정당, 사당, 담장 정밀실측조사보고서』, 문화재청, 2012

『도산서원중수지』, 문화공보부, 1970

『도동서원 실측조사보고서』, 문화재관리국, 1989

『무성서원 고문서(현판) 번역 및 자료집 발간 용역 보고서-번역집-』, 정읍시, 2020.12

『문화재보수정비실적(1963~1983)』, 문화재관리국, 1984

『병산서원 종합정비계획』, 안동시, 2013

『병산서원 정밀실측조사보고서』, 안동시청, 2013

참고문헌

『안동 도산서원 전교당, 상덕사 및 삼문 정밀실측조사보고서』, 문화재청, 2011

『영주 소수서원 강학당 및 문성공묘 실측조사보고서』, 영주시, 2003

『장성 필암서원 정밀실측조사보고서』, 문화재청, 2014

『무성서원 종합정비계획』, 정읍시, 2021

단행본

(재)한국의 서원 통합보존관리단, 『한국의 서원 세계유산목록 등재신청서』

(재)한국의 서원 통합보존관리단, 『한국의 서원 세계유산목록 등재 백서』

이상해, 『서원』, 열화당, 1998

한국국학진흥원, 『慶北書院誌(개정판)』, 경상북도, 2009

『문화유적총람』 충청남도편, 문화재관리국

『서원향사 : 남계서원·도동서원』, 국립문화재연구소, 2013

『서원향사 : 병산서원·옥산서원』, 국립문화재연구소, 2012

『서원향사 : 소수서원·도산서원』, 국립문화재연구소, 2011

『서원향사 : 노강서원·돈암서원』, 국립문화재연구소, 2012

『서원향사 : 무성서원·필암서원』, 국립문화재연구소, 2013

『서원의 보존관리 매뉴얼』, 문화재청, 2011

논문

박소희, 「16~18세기 함양 정여창 가와 남계서원의 노론화 과정」, 『한국서원학보』 9, 한국서원학회, 2019.12

송준식, 「남명학파의 서원건립 운동」, 『남명학연구』 15, 경상대학교 남명학연구소, 2003

- 이병훈, 「경주 옥산서원의 장서 수집 및 관리 실태를 통해본 도서관적 기능」, 『한국민족문화』 58, 부산대학교 한국민족문화연구소, 2016
- 이병훈, 「조선후기 경주 옥산서원의 위상 변화」, 『한국서원학보』 11, 한국서원학회, 2020.12.
- 이수환, 「조선후기의 서원-옥산서원을 중심으로-」, 『국사관논총』 32, 국사편찬위원회, 1992
- 이연노, 주남철, 「옥산서원 구인당 중건에 관한 연구」, 『대한건축학회논문집』, 대한건축학회, 2001.6
- 정기철, 「남계서원의 건축사적 의미」, 『동양예술』 1, 한국동양예술학회, 2000.4
- 조상순, 「필암서원연구-필암서원지 해석을 중심으로-」, 『문화재』 31, 국립문화재연구소, 1998
- 하현정·유인호, 「병산서원의 배치형태와 공간구성에 관한 연구」 『대한건축학회논문집』, 대한건축학회, 2003.1
- 정기철, 「17세기 사림의 묘침제 인식과 서원 영건」, 서울대학교 박사학위논문, 1999
- 김선구, 「돈암서원의 이건 이후 변화에 관한 연구」, 목원대학교 석사학위논문, 2001
- 손윤희, 「무성서원의 건립과 변천에 관한 연구」, 고려대학교 석사학위논문, 2002
- 이승희, 「전통조경공간에 나타나는 미의식에 관한 연구-서원공간을 중심으로-」, 서울시립대학교 석사학위논문, 2005
- 조상순, 「필암서원의 건축적 특성에 관한 연구」, 성균관대학교 석사학위논문, 1997

웹사이트

국기기록원 www.archives.go.kr

국립문화재연구소 문화유산 연구지식포털 portal.nrich.go.kr

국사편찬위원회 www.history.go.kr

남명학교문헌시스템 nmh.gsnu.ac.kr

문화재청 www.cha.go.kr

문화재청 보수정비 착수신고 사이트 www.e-minwon.go.kr

참고문헌

조선왕조실록 sillok.history.go.kr

조선왕조실록 전문사전 위키 dh.aks.ac.kr/sillokwiki

한국고문서자료관 archive.aks.ac.kr

한국고전번역원 www.itkc.or.kr

한국고전번역원 고전용어 시소러스 thesaurus.itkc.or.kr

한국국학진흥원 www.koreastudy.or.kr

한국국학진흥원 유교넷 www.ugyo.net

한국민족문화대백과사전 encykorea.aks.ac.kr

한국사 데이터베이스 db.history.go.kr

한국서원연합회 www.seowonstay.com

한국역대인물 종합정보시스템 people.aks.ac.kr

한국역사정보통합시스템 www.koreanhistory.or.kr

한국학자료센터 kostma.aks.ac.kr

한국학중앙연구원 www.aks.ac.kr

한국학 디지털 아카이브 yoksa.aks.ac.kr

한국향토문화전자대전 www.grandculture.net

[illegible]

[illegible]

붙임자료 : 서원별 건축물 DB 자료

[illegible]

2. 함양 남계서원

[illegible]

[illegible]

영역	구분	기능	연호 간지	날짜	건물명1	건물명2	건물명3	내용	참고자료	비고
광주 육산사지	05	기타		2004~----	정복각	홍포정		2004~---- 정복각(유물고) 복원사업 중지	문화재청	
광주 육산사지	05	기타		2007~----	사주문			2007~---- 사주문 보수	문화재청(2008)	사주문은 서문 동측 관리사 동측 및 담장에 설치된 문
광주 육산사지	04	부속 건축물		2008~----	비각	대청	신도비각	2008~---- 비각 중대	문화재청(2009)	
광주 육산사지	05	기타		2008~----	담장			2008~---- 담장 복수로 석축 정비	문화재청(2009)	
광주 육산사지	05	기타		2009~----	서원			2009~---- 서원 주변 정리, 토굴정자사찰 정비	문화재청(2010) / 문화재청(2011)	
광주 육산사지	04	부속 건축물		2009.03.23~09.06	교지사	종무소		2009.03.23~09.06 교지사 보수	문화재청(2010)	
광주 육산사지	03	교류와 유적공간		2010~----	죽악루	주악루	죽악루	2010~---- 죽악루 보수	문화재청(2011)	
광주 육산사지	05	기타		2010~----	정복각	정복정	카르네	2010~---- 정복각 내부	문화재청(2011)	
광주 육산사지	01	계향공간		2011~----	죽악루	죽악루	죽악루	2011~---- 사당 단장공사	문화재청	
광주 육산사지	02	강학공간		2011~----	죽악루	죽악루	죽악루	2011~---- 죽악루 내부복구, 단장	문화재청(2012)	
광주 육산사지	02	강학공간		2011~----	죽악루	죽악루	죽악루	2011~---- 죽악루 단장공사	문화재청	
광주 육산사지	03	교류와 유적공간		2011~----	죽악루	죽악루	죽악루	2011~---- 죽악루 단장공사	문화재청	
광주 육산사지	04	부속 건축물		2011~----	비각	대청	신도비각	2011~---- 비각 단장공사	문화재청	
광주 육산사지	05	기타		2011~----	서원			2011~---- 서원 내부 복원, 건물 내부, 단장, 단장, 단장, 단장	문화재청(2012)	
광주 육산사지	05	기타		2012~----	기타			2012~---- 육산사지 종합정비계획 수립	문화재청	
광주 육산사지	05	기타		2012~----	기타			2012~---- 육산사지 종합정비계획 수립	문화재청	
광주 육산사지	02	강학공간		2014~----	죽악루	죽악루	죽악루	2014~---- 단장, 보수	문화재청(2015)	
광주 육산사지	04	부속 건축물		2014~----	죽악루	죽악루	죽악루	2014~---- 죽악루 보수	문화재청(2015)	
광주 육산사지	01	계향공간		2015~----	죽악루	죽악루	죽악루	2015~---- 죽악루 단장공사	문화재청(2016)	
광주 육산사지	02	강학공간		2015~----	죽악루	죽악루	죽악루	2015~---- 죽악루 단장공사	문화재청(2016)	
광주 육산사지	02	강학공간		2015~----	죽악루	죽악루	죽악루	2015~---- 죽악루 단장공사	문화재청(2016)	
광주 육산사지	05	기타		2015~----	죽악루	죽악루	죽악루	2015~---- 죽악루 단장공사	문화재청	
광주 육산사지	05	기타		2015~----	죽악루	죽악루	죽악루	2015~---- 죽악루 단장공사	문화재청(2016)	
광주 육산사지	05	기타		2017~----	죽악루	죽악루	죽악루	2017~---- 단장, 보수	문화재청	
광주 육산사지	05	기타		2017~----	죽악루	죽악루	죽악루	2017~---- 단장, 보수	문화재청	
광주 육산사지	05	기타		2017~----	죽악루	죽악루	죽악루	2017~---- 단장, 보수	문화재청(2016)	
광주 육산사지	02	강학공간		2019~----	죽악루	죽악루	죽악루	2019~---- 죽악루 단장공사	문화재청	
광주 육산사지	03	교류와 유적공간		2019~----	죽악루	죽악루	죽악루	2019~---- 죽악루 단장공사	문화재청	
광주 육산사지	03	교류와 유적공간		2019~----	죽악루	죽악루	죽악루	2019~---- 죽악루 단장공사	문화재청	
광주 육산사지	05	기타		2019~----	죽악루	죽악루	죽악루	2019~---- 죽악루 단장공사	문화재청	
광주 육산사지	05	기타		2019.07.10	죽악루	죽악루	죽악루	2019.07.10 죽악루 단장공사	문화재청(2019)	

[illegible]

[illegible]

[illegible]

[illegible]

서명명	분류	기타	연수	간지	발행	영양지	영양지	영양지	영양지	내용	영고정보	비고
영양실용서	05	기타	2006	2006	2006... 건강표지 17호, 제2 특집 (1249쪽)	한국식품안전관리(2011)	
영양실용서	05	기타	2007	2007	2007... 건강표지 18호, 제3 특집 (1249쪽)	한국식품안전관리(2011)	
영양실용서	05	기타	2007	2007	2007... 부대시설 청정, 오수처리장 건설	한국식품안전관리(2011)	
영양실용서	05	기타	2008	2008	2008... 건강표지 19호, 제4 특집 (1249쪽)	한국식품안전관리(2011)	
영양실용서	04	부속	2008	2008	2008... 건강표지 20호, 제5 특집 (1249쪽)	한국식품안전관리(2011)	
영양실용서	04	부속	2008	2008	2008... 건강표지 21호, 제6 특집 (1249쪽)	한국식품안전관리(2011)	
영양실용서	04	부속	2008	2008	2008... 건강표지 22호, 제7 특집 (1249쪽)	한국식품안전관리(2011)	
영양실용서	04	부속	2008	2008	2008... 건강표지 23호, 제8 특집 (1249쪽)	한국식품안전관리(2011)	
영양실용서	04	부속	2008	2008	2008... 건강표지 24호, 제9 특집 (1249쪽)	한국식품안전관리(2011)	
영양실용서	04	부속	2008	2008	2008... 건강표지 25호, 제10 특집 (1249쪽)	한국식품안전관리(2011)	
영양실용서	04	부속	2008	2008	2008... 건강표지 26호, 제11 특집 (1249쪽)	한국식품안전관리(2011)	
영양실용서	04	부속	2008	2008	2008... 건강표지 27호, 제12 특집 (1249쪽)	한국식품안전관리(2011)	
영양실용서	04	부속	2008	2008	2008... 건강표지 28호, 제13 특집 (1249쪽)	한국식품안전관리(2011)	
영양실용서	04	부속	2008	2008	2008... 건강표지 29호, 제14 특집 (1249쪽)	한국식품안전관리(2011)	
영양실용서	04	부속	2008	2008	2008... 건강표지 30호, 제15 특집 (1249쪽)	한국식품안전관리(2011)	
영양실용서	04	부속	2008	2008	2008... 건강표지 31호, 제16 특집 (1249쪽)	한국식품안전관리(2011)	
영양실용서	04	부속	2008	2008	2008... 건강표지 32호, 제17 특집 (1249쪽)	한국식품안전관리(2011)	
영양실용서	04	부속	2008	2008	2008... 건강표지 33호, 제18 특집 (1249쪽)	한국식품안전관리(2011)	
영양실용서	04	부속	2008	2008	2008... 건강표지 34호, 제19 특집 (1249쪽)	한국식품안전관리(2011)	
영양실용서	04	부속	2008	2008	2008... 건강표지 35호, 제20 특집 (1249쪽)	한국식품안전관리(2011)	
영양실용서	04	부속	2008	2008	2008... 건강표지 36호, 제21 특집 (1249쪽)	한국식품안전관리(2011)	
영양실용서	04	부속	2008	2008	2008... 건강표지 37호, 제22 특집 (1249쪽)	한국식품안전관리(2011)	
영양실용서	04	부속	2008	2008	2008... 건강표지 38호, 제23 특집 (1249쪽)	한국식품안전관리(2011)	
영양실용서	04	부속	2008	2008	2008... 건강표지 39호, 제24 특집 (1249쪽)	한국식품안전관리(2011)	
영양실용서	04	부속	2008	2008	2008... 건강표지 40호, 제25 특집 (1249쪽)	한국식품안전관리(2011)	
영양실용서	04	부속	2008	2008	2008... 건강표지 41호, 제26 특집 (1249쪽)	한국식품안전관리(2011)	
영양실용서	04	부속	2008	2008	2008... 건강표지 42호, 제27 특집 (1249쪽)	한국식품안전관리(2011)	
영양실용서	04	부속	2008	2008	2008... 건강표지 43호, 제28 특집 (1249쪽)	한국식품안전관리(2011)	
영양실용서	04	부속	2008	2008	2008... 건강표지 44호, 제29 특집 (1249쪽)	한국식품안전관리(2011)	
영양실용서	04	부속	2008	2008	2008... 건강표지 45호, 제30 특집 (1249쪽)	한국식품안전관리(2011)	
영양실용서	04	부속	2008	2008	2008... 건강표지 46호, 제31 특집 (1249쪽)	한국식품안전관리(2011)	
영양실용서	04	부속	2008	2008	2008... 건강표지 47호, 제32 특집 (1249쪽)	한국식품안전관리(2011)	
영양실용서	04	부속	2008	2008	2008... 건강표지 48호, 제33 특집 (1249쪽)	한국식품안전관리(2011)	
영양실용서	04	부속	2008	2008	2008... 건강표지 49호, 제34 특집 (1249쪽)	한국식품안전관리(2011)	
영양실용서	04	부속	2008	2008	2008... 건강표지 50호, 제35 특집 (1249쪽)	한국식품안전관리(2011)	
영양실용서	04	부속	2008	2008	2008... 건강표지 51호, 제36 특집 (1249쪽)	한국식품안전관리(2011)	
영양실용서	04	부속	2008	2008	2008... 건강표지 52호, 제37 특집 (1249쪽)	한국식품안전관리(2011)	
영양실용서	04	부속	2008	2008	2008... 건강표지 53호, 제38 특집 (1249쪽)	한국식품안전관리(2011)	
영양실용서	04	부속	2008	2008	2008... 건강표지 54호, 제39 특집 (1249쪽)	한국식품안전관리(2011)	
영양실용서	04	부속	2008	2008	2008... 건강표지 55호, 제40 특집 (1249쪽)	한국식품안전관리(2011)	
영양실용서	04	부속	2008	2008	2008... 건강표지 56호, 제41 특집 (1249쪽)	한국식품안전관리(2011)	
영양실용서	04	부속	2008	2008	2008... 건강표지 57호, 제42 특집 (1249쪽)	한국식품안전관리(2011)	
영양실용서	04	부속	2008	2008	2008... 건강표지 58호, 제43 특집 (1249쪽)	한국식품안전관리(2011)	
영양실용서	04	부속	2008	2008	2008... 건강표지 59호, 제44 특집 (1249쪽)	한국식품안전관리(2011)	
영양실용서	04	부속	2008	2008	2008... 건강표지 60호, 제45 특집 (1249쪽)	한국식품안전관리(2011)	
영양실용서	04	부속	2008	2008	2008... 건강표지 61호, 제46 특집 (1249쪽)	한국식품안전관리(2011)	
영양실용서	04	부속	2008	2008	2008... 건강표지 62호, 제47 특집 (1249쪽)	한국식품안전관리(2011)	
영양실용서	04	부속	2008	2008	2008... 건강표지 63호, 제48 특집 (1249쪽)	한국식품안전관리(2011)	
영양실용서	04	부속	2008	2008	2008... 건강표지 64호, 제49 특집 (1249쪽)	한국식품안전관리(2011)	
영양실용서	04	부속	2008	2008	2008... 건강표지 65호, 제50 특집 (1249쪽)	한국식품안전관리(2011)	
영양실용서	04	부속	2008	2008	2008... 건강표지 66호, 제51 특집 (1249쪽)	한국식품안전관리(2011)	
영양실용서	04	부속	2008	2008	2008... 건강표지 67호, 제52 특집 (1249쪽)	한국식품안전관리(2011)	
영양실용서	04	부속	2008	2008	2008... 건강표지 68호, 제53 특집 (1249쪽)	한국식품안전관리(2011)	
영양실용서	04	부속	2008	2008	2008... 건강표지 69호, 제54 특집 (1249쪽)	한국식품안전관리(2011)	
영양실용서	04	부속	2008	2008	2008... 건강표지 70호, 제55 특집 (1249쪽)	한국식품안전관리(2011)	
영양실용서	04	부속	2008	2008	2008... 건강표지 71호, 제56 특집 (1249쪽)	한국식품안전관리(2011)	
영양실용서	04	부속	2008	2008	2008... 건강표지 72호, 제57 특집 (1249쪽)	한국식품안전관리(2011)	
영양실용서	04	부속	2008	2008	2008... 건강표지 73호, 제58 특집 (1249쪽)	한국식품안전관리(2011)	
영양실용서	04	부속	2008	2008	2008... 건강표지 74호, 제59 특집 (1249쪽)	한국식품안전관리(2011)	
영양실용서	04	부속	2008	2008	2008... 건강표지 75호, 제60 특집 (1249쪽)	한국식품안전관리(2011)	
영양실용서	04	부속	2008	2008	2008... 건강표지 76호, 제61 특집 (1249쪽)	한국식품안전관리(2011)	
영양실용서	04	부속	2008	2008	2008... 건강표지 77호, 제62 특집 (1249쪽)	한국식품안전관리(2011)	
영양실용서	04	부속	2008	2008	2008... 건강표지 78호, 제63 특집 (1249쪽)	한국식품안전관리(2011)	
영양실용서	04	부속	2008	2008	2008... 건강표지 79호, 제64 특집 (1249쪽)	한국식품안전관리(2011)	
영양실용서	04	부속	2008	2008	2008... 건강표지 80호, 제65 특집 (1249쪽)	한국식품안전관리(2011)	
영양실용서	04	부속	2008	2008	2008... 건강표지 81호, 제66 특집 (1249쪽)	한국식품안전관리(2011)	
영양실용서	04	부속	2008	2008	2008... 건강표지 82호, 제67 특집 (1249쪽)	한국식품안전관리(2011)	
영양실용서	04	부속	2008	2008	2008... 건강표지 83호, 제68 특집 (1249쪽)	한국식품안전관리(2011)	
영양실용서	04	부속	2008	2008	2008... 건강표지 84호, 제69 특집 (1249쪽)	한국식품안전관리(2011)	
영양실용서	04	부속	2008	2008	2008... 건강표지 85호, 제70 특집 (1249쪽)	한국식품안전관리(2011)	
영양실용서	04	부속	2008	2008	2008... 건강표지 86호, 제71 특집 (1249쪽)	한국식품안전관리(2011)	
영양실용서	04	부속	2008	2008	2008... 건강표지 87호, 제72 특집 (1249쪽)	한국식품안전관리(2011)	
영양실용서	04	부속	2008	2008	2008... 건강표지 88호, 제73 특집 (1249쪽)	한국식품안전관리(2011)	
영양실용서	04	부속	2008	2008	2008... 건강표지 89호, 제74 특집 (1249쪽)	한국식품안전관리(2011)	
영양실용서	04	부속	2008	2008	2008... 건강표지 90호, 제75 특집 (1249쪽)	한국식품안전관리(2011)	
영양실용서	04	부속	2008	2008	2008... 건강표지 91호, 제76 특집 (1249쪽)	한국식품안전관리(2011)	
영양실용서	04	부속	2008	2008	2008... 건강표지 92호, 제77 특집 (1249쪽)	한국식품안전관리(2011)	
영양실용서	04	부속	2008	2008	2008... 건강표지 93호, 제78 특집 (1249쪽)	한국식품안전관리(2011)	
영양실용서	04	부속	2008	2008	2008... 건강표지 94호, 제79 특집 (1249쪽)	한국식품안전관리(2011)	
영양실용서	04	부속	2008	2008	2008... 건강표지 95호, 제80 특집 (1249쪽)	한국식품안전관리(2011)	
영양실용서	04	부속	2008	2008	2008... 건강표지 96호, 제81 특집 (1249쪽)	한국식품안전관리(2011)	
영양실용서	04	부속	2008	2008	2008... 건강표지 97호, 제82 특집 (1249쪽)	한국식품안전관리(2011)	
영양실용서	04	부속	2008	2008	2008... 건강표지 98호, 제83 특집 (1249쪽)	한국식품안전관리(2011)	
영양실용서	04	부속	2008	2008	2008... 건강표지 99호, 제84 특집 (1249쪽)	한국식품안전관리(2011)	
영양실용서	04	부속	2008	2008	2008... 건강표지 100호, 제85 특집 (1249쪽)	한국식품안전관리(2011)	
영양실용서	04	부속	2008	2008	2008... 건강표지 101호, 제86 특집 (1249쪽)	한국식품안전관리(2011)	
영양실용서	04	부속	2008	2008	2008... 건강표지 102호, 제87 특집 (1249쪽)	한국식품안전관리(2011)	
영양실용서	04	부속	2008	2008	2008... 건강표지 103호, 제88 특집 (1249쪽)	한국식품안전관리(2011)	
영양실용서	04	부속	2008	2008	2008... 건강표지 104호, 제89 특집 (1249쪽)	한국식품안전관리(2011)	
영양실용서	04	부속	2008	2008	2008... 건강표지 105호, 제90 특집 (1249쪽)	한국식품안전관리(2011)	
영양실용서	04	부속	2008	2008	2008... 건강표지 106호, 제91 특집 (1249쪽)	한국식품안전관리(2011)	
영양실용서	04	부속	2008	2008	2008... 건강표지 107호, 제92 특집 (1249쪽)	한국식품안전관리(2011)	
영양실용서	04	부속	2008	2008	2008... 건강표지 108호, 제93 특집 (1249쪽)	한국식품안전관리(2011)	
영양실용서	04	부속	2008	2008	2008... 건강표지 109호, 제94 특집 (1249쪽)	한국식품안전관리(2011)	
영양실용서	04	부속	2008	2008	2008... 건강표지 110호, 제95 특집 (1249쪽)	한국식품안전관리(2011)	
영양실용서	04	부속	2008	2008	2008... 건강표지 111호, 제96 특집 (1249쪽)	한국식품안전관리(2011)	
영양실용서	04	부속	2008	2008	2008... 건강표지 112호, 제97 특집 (1249쪽)	한국식품안전관리(2011)	
영양실용서	04	부속	2008	2008	2008... 건강표지 113호, 제98 특집 (1249쪽)	한국식품안전관리(2011)	
영양실용서	04	부속	2008	2008	2008... 건강표지 114호, 제99 특집 (1249쪽)	한국식품안전관리(2011)	
영양실용서	04	부속	2008	2008	2008... 건강표지 115호, 제100 특집 (1249쪽)		

붙임자료 : 서원별 건축물 DB 자료

6. 달성 도동서원

[illegible]

[illegible]

8. 정읍 무성서원

[illegible]

[illegible]

2021 세계유산 ‘한국의 서원’ 주요 건축물 이력 -서원 건립부터 2021년까지-

발행일	2021.12.
발행	(재)한국의 서원 통합보존관리단
주소	(02861) 서울특별시 성북구 보문로 183 논현빌딩 802호
홈페이지	k-seowon.or.kr
디자인	그래픽코리아

세계유산 ‘한국의 서원’ 건축물 보수 이력

Seowon, Korean Neo-Confucian Academies
Building repair history



후원

